

INFOWATCH

InfoWatch Traffic Monitor 7.13

Руководство администратора

03/08/2026

© АО “ИнфоВотч”

Тел./Факс +7 (495) 229-00-22

http://www.infowatch.ru

СОДЕРЖАНИЕ

1 Введение 8
1.1 Аудитория 8
1.2 Комплект документов 8
1.3 Техническая поддержка пользователей 8
2 Обзор Traffic Monitor 9
2.1 Функции InfoWatch Traffic Monitor 9
2.1.1 Перехват трафика в потоке/на шлюзе 9
Схема перехвата SMTP-трафика 9
Схема перехвата POP3-трафика 12
Схема перехвата HTTP-трафика 13
Схема перехвата HTTPS-трафика 16
Схема перехвата ICQ-трафика 17
Схема перехвата NRPC-трафика 18
Схема перехвата IMAP4-трафика 19
2.1.2 Обработка трафика, полученного от сторонних источников 20
2.2 Состав InfoWatch Traffic Monitor (Red Hat Enterprise Linux, RED OS, Oracle Linux) 20
2.3 Лицензирование 22
3 Типы установки Системы 26
4 Настройка Системы после установки 27
4.1 Изменение предустановленного пароля 28
4.2 Настройка защиты от подбора паролей 29
4.3 Предварительные настройки 30
4.3.1 Настройка синхронизации времени 30
4.3.2 Конфигурирование работы Sphinx при распределенной установке 31
4.4 Общие настройки 31
4.4.1 Настройка сервера на работу по технологии SPAN, или Port Mirroring 32
Настройка работы сервера Traffic Monitor в качестве Sniffer 32
Настройка сервера Traffic Monitor на прием копии трафика от Sniffer 34
Создание кластера Traffic Monitor 34
4.4.2 Перехват трафика, передаваемого по протоколу ICAP 36
Настройка ICAP 37
Рекомендации по настройке SQUID 38
Рекомендации по настройке UserGate 43

Отключение ICAP ... 47
4.4.3 Настройка сервера лицензирования (в случае кластера) ... 47
4.5 Настройка перехвата трафика ... 47
4.5.1 Настройка перехвата SMTP-трафика ... 49
SPAN, или Port Mirroring ... 49
Прием копий с почтового сервера ... 49
Блокировка "в разрыв" ... 50
Настройки почтовых серверов для перехвата SMTP-трафика ... 52
4.5.2 Настройка перехвата POP3-трафика ... 60
4.5.3 Настройка перехвата HTTP-трафика ... 60
SPAN, или Port Mirroring ... 60
"В разрыв" (HTTP) ... 60
4.5.4 Настройка перехвата HTTPS-трафика ... 61
"В разрыв" (HTTPS) ... 61
4.5.5 Настройка перехвата ICQ-трафика ... 61
SPAN, или Port Mirroring ... 62
4.5.6 Настройка перехвата NRPC-трафика ... 62
SPAN, или Port Mirroring ... 62
4.5.7 Настройка перехвата IMAP4-трафика ... 62
4.5.8 Прием объектов, перехваченных InfoWatch Device Monitor ... 63
4.6 Автозапуск процессов ... 63
4.6.1 Проверка автозапуска процессов ... 63
4.6.2 Включение и выключение автозапуска процессов ... 66
4.7 Модуль взаимодействия с удаленной базой данных ... 68
4.7.1 Настройка сбора данных в филиальной сети ... 69
4.7.2 Настройка клиентской части модуля взаимодействия с удаленной БД ... 69
4.7.3 Настройка серверной части модуля взаимодействия с удаленной БД ... 70
4.8 Настройка OCR-экстракторов ... 71
4.8.1 Каналы перехвата ... 72
4.8.2 Поддерживаемые OCR-экстракторы ... 73
Настройки Tesseract ... 74
Настройки ABBYY FineReader Engine ... 74
4.9 Настройка отправки уведомлений пользователям и сотрудникам ... 76
4.10 Ограничение количества найденных событий ... 77
4.11 Настройка межсервисного взаимодействия (служба Consul) ... 77
4.11.1 Запуск и остановка службы ... 78
4.11.2 Регистрация сервисов в Consul ... 78
4.11.3 Распределенная установка ... 80
4.11.4 Настройка сетевых правил доступа в Consul ... 82
4.11.5 Конфигурационный файл consul.json и unit-файл iwtm-consul.service ... 82
4.12 Рекомендации по настройке безопасного окружения ... 85

4.12.1 Порты компонентов ... 86
4.12.2 Настройка сетевого экрана на рабочих станциях под управлением РЕД ОС 7.3 Сертифицированная редакция ... 92
4.13 Настройка управления вердиктом ... 92
5 Настройки автоматического удаления событий Data Discovery ... 94
6 Мониторинг ... 95
6.1 Настройки подсистемы мониторинга ... 95
6.1.1 Настройка подключения Device Monitor ... 95
6.1.2 Ручная настройка индикаторов ... 96
6.1.3 Настройка адреса сервера синхронизации времени для подсистемы мониторинга ... 96
6.1.4 Настройка механизма уведомлений ... 96
7 Автоматическая проверка допустимого получателя с помощью выгрузки из базы данных ... 98
8 Администрирование базы данных ... 100
8.1 Oracle ... 100
8.1.1 Табличные пространства в базе данных InfoWatch Traffic Monitor ... 100
Общая информация ... 100
Хранение ... 103
Архивирование ... 103
Удаление ... 103
8.1.2 Управление ежедневными табличными пространствами ... 103
Настройка размещения файлов в файловой системе ... 103
Настройка режимов хранения файлов табличного пространства ... 105
Архивирование ежедневных табличных пространств ... 108
Восстановление ежедневных табличных пространств ... 112
Удаление ежедневных табличных пространств ... 113
Управление ежедневными табличными пространствами с помощью консольной утилиты ... 116
8.1.3 Статистика загруженности ежедневных табличных пространств ... 118
Сценарии работы скрипта ... 119
8.1.4 Резервное копирование базы данных ... 123
Создание резервной копии базы данных ... 124
Восстановление базы данных из резервной копии ... 133
8.1.5 Проведение регламентных работ на сервере базы данных ... 136
8.1.6 Логирование базы данных ... 139
Ротация логов базы данных ... 139
8.2 PostgreSQL ... 140
8.2.1 Табличные пространства в базе данных InfoWatch Traffic Monitor ... 140
Общая информация ... 140
Хранение ... 143

Архивирование ... 143
Удаление ... 143
8.2.2 Управление ежедневными табличными пространствами ... 143
Настройка размещения файлов в файловой системе ... 143
Настройка режимов хранения файлов табличного пространства ... 145
Архивирование ежедневных табличных пространств ... 148
Восстановление ежедневных табличных пространств ... 152
Удаление ежедневных табличных пространств ... 153
Управление ежедневными табличными пространствами с помощью консольной утилиты ... 157
8.2.3 Статистика загруженности ежедневных табличных пространств ... 158
Сценарии работы скрипта ... 160
8.2.4 Резервное копирование базы данных ... 163
Создание резервной копии базы данных ... 164
Восстановление базы данных из резервной копии ... 170
8.2.5 Проведение регламентных работ на сервере базы данных ... 174
8.2.6 Логирование базы данных ... 175
Ротация логов базы данных ... 176

9 Администрирование серверной части InfoWatch Traffic Monitor ... 177
9.1 Процессы серверной части Traffic Monitor Server ... 177
9.1.1 Список процессов серверной части Traffic Monitor ... 177
9.1.2 Настройка конфигурационных файлов серверной части Traffic Monitor ... 185
9.1.3 Работа с процессами серверной части Traffic Monitor ... 185
9.2 Настройка использования OCR ... 187
9.2.1 Включение использования технологии OCR при внедрении ... 188
9.2.2 Настройка OCR для нескольких нод ... 189
9.2.3 Конфигурационный файл ocr_custom.xml ... 189
9.3 Настройка параметров обработки архивов вложений ... 191
9.3.1 Конфигурационный файл extractors.xml ... 191
9.3.2 Конфигурационный файл extractors_customization.xml ... 195
9.4 Настройка параметров поиска с использованием групповых символов ... 197
9.5 Настройка интеграции с Data Analysis Service ... 198
9.6 Настройка соединения с Data Storage ... 201
9.7 Логирование работы Системы ... 203
9.8 Файловые очереди ... 204
9.9 Восстановление работоспособности системы в аварийных ситуациях ... 207
9.10 Управление языками с поддержкой морфологии ... 208
9.10.1 Добавление нового языка для поиска событий. Морфология и добавление терминов. ... 208
9.10.2 Обновление установленного языка ... 210
9.10.3 Удаление языка для поиска и терминов ... 210

9.11 Настройка передачи информации в SIEM ... 211
9.11.1 Настройки на стороне SIEM ... 211
Табличное представление событий ТМ ... 212
Табличное представление аудита пользователей ... 220
9.11.2 Настройки на стороне ТМ ... 226
Управление пользователем siem ... 227
Передача логов в SIEM ... 228
Управление логированием сессий пользователей БД ТМ ... 229
9.11.3 Типы логов, передаваемых в SIEM ... 230
9.12 Удаление временных файлов ... 230
10 Настройка сквозной аутентификации между продуктами InfoWatch 232
11 Взаимодействие с внешними системами ... 234
11.1 Загрузка событий в InfoWatch Traffic Monitor (PushAPI SDK) ... 234
11.1.1 Принципы использования PushAPI SDK ... 234
11.1.2 Общее описание программного интерфейса PushAPI SDK ... 237
Типы данных PushAPI SDK ... 238
Исключения PushAPI SDK ... 241
Сервисы Traffic Monitor PushAPI SDK ... 242
Типы контактов Traffic Monitor PushAPI SDK ... 243
Поддерживаемые атрибуты Traffic Monitor PushAPI SDK ... 244
Сервис EventProcessor PushAPI SDK ... 248
11.1.3 Регистрация стороннего компонента PushAPI SDK ... 250
Формат файла регистрации стороннего компонента PushAPI SDK ... 251
Обновление файла регистрации стороннего компонента ... 266
11.1.4 Описание примеров PushAPI SDK ... 271
Консольные утилиты ... 271
Сборки примеров PushAPI SDK ... 273
Примеры использования утилиты pushapi-util ... 273
Сборка примеров под Linux PushAPI SDK ... 280
Сборка примеров под Windows PushAPI SDK ... 280
11.1.5 Диагностика ошибок при отправке событий ... 281
11.2 Загрузка событий в InfoWatch Traffic Monitor по протоколу HTTP ... 282
11.2.1 Загрузка событий с типом Веб-сообщение ... 284
11.2.2 Загрузка событий с типом Мессенджер ... 287
Загрузка звонка ... 287
Загрузка текстового сообщения ... 289
Загрузка файла ... 291
11.2.3 Загрузка событий с типом Обмен файлами ... 293
Копирование файла на сетевой ресурс ... 293
Копирование файла на съемное устройство ... 297

Копирование файла через терминальную сессию ... 301
Отправка файла в облачное хранилище ... 304
Отправка файла по протоколу FTP ... 306
11.2.4 Загрузка событий с типом Печать ... 309
11.2.5 Загрузка события для получения вердикта Traffic Monitor ... 310
11.3 Загрузка эталонных документов и выгрузок из БД в Traffic Monitor (REST API SDK) ... 314
11.3.1 Конфигурирование программного интерфейса REST API ... 314
11.3.2 Регистрация стороннего компонента REST API ... 314
Формат файла регистрации стороннего компонента REST API ... 315
11.3.3 Формат эталонной выгрузки и эталонного документа REST API ... 318
11.3.4 Функциональное описание программного интерфейса REST API ... 318
Общие заголовки GET/POST-запросов ... 318
Общие ошибки REST API ... 319
Работа с конфигурацией REST API ... 324
Работа с эталонными выгрузками REST API ... 324
Работа с эталонными документами REST API ... 329
11.4 Получение доступа к событиям Traffic Monitor внешними системами (DataExport API SDK) ... 343
11.4.1 Функции DataExport API ... 343
11.4.2 Авторизация для доступа к DataExport API ... 345
Работа с плагинами ... 345
Работа с токенами ... 346
11.4.3 Регистрация стороннего компонента DataExport API ... 347
Формат файла регистрации стороннего компонента DataExport API ... 347
11.4.4 Функциональное описание программного интерфейса DataExport API ... 352
Общие заголовки GET/POST-запросов для DataExport API ... 352
Общие ошибки DataExport API ... 355
Получение списка фич по версии Traffic Monitor ... 361
Получение данных аудита ... 362
Получение организационной структуры ... 370
Получение событий ... 411
Получение списка пользователей консоли ... 449
Получение результатов выполнения запроса Traffic Monitor ... 451
12 Приложение A. Рекомендации по составлению имен и паролей ... 454
13 Приложение B. Индикаторы мониторинга ... 456

1 Введение

В настоящем руководстве содержатся сведения по администрированию InfoWatch Traffic Monitor: настройке системы после установки, восстановлению после сбоев, проведению регламентных работ.

1.1 Аудитория

Документ предназначен для администраторов InfoWatch Traffic Monitor Server, знакомых с основами работы в среде операционных систем Microsoft Windows и Linux, а также обладающих навыками администрирования СУБД Oracle и Postgre SQL.

1.2 Комплект документов

В комплект документации по InfoWatch Traffic Monitor входят:

- «*InfoWatch Traffic Monitor. Руководство по установке*»

Содержит описание порядка установки, настройки, обновления и удаления системы InfoWatch Traffic Monitor.

- «*InfoWatch Traffic Monitor. Руководство администратора*».

Содержит информацию по администрированию Системы (база данных, серверная часть).

- «*InfoWatch Traffic Monitor. Руководство пользователя*».

Содержит описание порядка работы с InfoWatch Traffic Monitor (настройка конфигурации, экспорт/импорт данных, составление политик для обработки объектов).

- «*InfoWatch Traffic Monitor. Справочник по конфигурационным файлам*».

Содержит пояснения к часто используемым конфигурационным файлам.

Кроме основных руководств для пользователей и администраторов Системы предусмотрена База знаний lk.infowatch.ru, которая включает материалы по устранению неисправностей и ответы на вопросы. В случае отсутствия доступа к Базе знаний, просьба обращаться в службу технической поддержки компании InfoWatch по адресу support@infowatch.com.

1.3 Техническая поддержка пользователей

При возникновении проблем и вопросов, связанных с работой Системы, вы можете обратиться в службу технической поддержки:

- если вы приобрели продукт у партнера компании InfoWatch, то обратитесь в службу технической поддержки партнера.
- если продукт приобретен у компании InfoWatch напрямую, то обратитесь в службу технической поддержки компании InfoWatch по адресу support@infowatch.com.

Вы также можете посетить раздел технической поддержки на нашем сайте: https://www.infowatch.ru/services/support

2 Обзор Traffic Monitor

В этой главе:

- Функции InfoWatch Traffic Monitor;
- Состав InfoWatch Traffic Monitor (Red Hat Enterprise Linux, RED OS, Oracle Linux);
- Лицензирование.

2.1 Функции InfoWatch Traffic Monitor

InfoWatch Traffic Monitor позволяет контролировать информационные потоки в корпоративной среде для выявления и предотвращения случаев несанкционированного использования конфиденциальных данных.

Основные функции InfoWatch Traffic Monitor:

- Перехват трафика в потоке/на шлюзе – перехват трафика в потоке/на шлюзе, передаваемого по протоколам SMTP, POP3, HTTP, HTTPS, OSCAR (ICQ), NRPC (IBM Notes);
- Перехват трафика на рабочих станциях агентами Device Monitor (подробнее см. *InfoWatch Device Monitor. Руководство пользователя)*;
- Обработка трафика, полученного от сторонних источников;

- Анализ содержимого перехваченного трафика с целью выявления нарушений корпоративной политики безопасности;
- Фильтрация перехваченного трафика путем выдачи разрешения/запрещения на доставку определенных данных.

2.1.1 Перехват трафика в потоке/на шлюзе

Раздел содержит информацию о видах трафика и схемах его перехвата:

- Схема перехвата SMTP-трафика;
- Схема перехвата POP3-трафика;
- Схема перехвата HTTP-трафика;
- Схема перехвата HTTPS-трафика;
- Схема перехвата ICQ-трафика;
- Схема перехвата NRPC-трафика;
- Схема перехвата IMAP4-трафика.

Схема перехвата SMTP-трафика

Способ №1:
Трафик снимается с управляемого коммутатора по технологии SPAN Port, или Port Mirroring.
Большое количество управляемых сетевых коммутаторов позволяют дублировать трафик от одного или нескольких портов или VLAN на отдельно взятый порт.
В данном случае настроенный порт коммутатора подключается к сетевому интерфейсу сервера Traffic Monitor. Интерфейс сервера переводится в «неразборчивый» (promiscuous) режим, что позволяет ему принимать все входящие пакеты. IP-адрес на данном интерфейсе не требуется.
Наиболее эффективным является зеркалирование внутреннего порта шлюза или внутреннего интерфейса прокси-сервера.

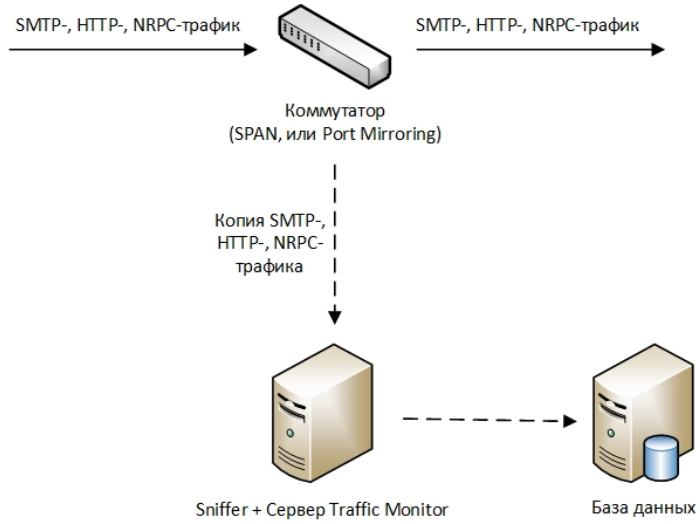

О настройке данного функционала см. *SPAN, или Port Mirroring*.

Преимущества:

- Способ позволяет безопасно анализировать трафик даже в изолированном сегменте сети. Система никак не может повлиять на анализируемый трафик, независимо от состояния сервера.
- Анализируется также SMTP-трафик внешних серверов

Недостатки:

- При большой нагрузке на коммутатор часть пакетов может теряться, особенно если трафик с нескольких портов зеркалируется в один. Чтобы предотвратить потерю пакетов, требуются:
  - коммутатор с соответствующим функционалом;
  - дополнительный сетевой адаптер на сервере Traffic Monitor.
- Внутренняя переписка не контролируется.

Способ №2:

На корпоративном почтовом сервере требуется настроить правило, отправляющее скрытую копию (BCC) для каждого отправленного письма. Копия должна отравляться на несуществующий почтовый адрес почтового домена, IP-адрес которого соответствует серверу Traffic Monitor с настроенным

почтовым сервером Postfix. Данная функция поддерживается большинством почтовых серверов.

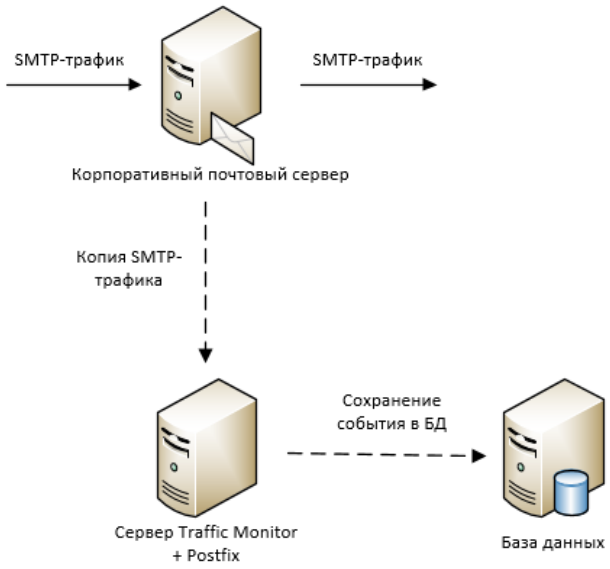

О настройке данного функционала см. *Прием копий с почтового сервера*.
Преимущества:

- Позволяет анализировать не только внешнюю, но и внутреннюю переписку компании;
- При использовании MS Exchange 2007 и более новых есть возможность анализировать переписку определенной группы пользователей;
- Гарантирует анализ всех писем.

Недостатки:

- Требует внесения изменений в настройки корпоративного почтового сервера;
- Никак не контролируются внешние почтовые серверы (если их использование разрешено);
- При недоступности сервера Traffic Monitor, пользователи получат сообщение об ошибке доставки скрытой копии;
- Дополнительная нагрузка на почтовый сервер.

Способ №3
Сервер Traffic Monitor, использующий настроенный почтовый сервер Postfix, выполняет функцию SMTP-ретранслятора и работает в режиме "Блокировка".

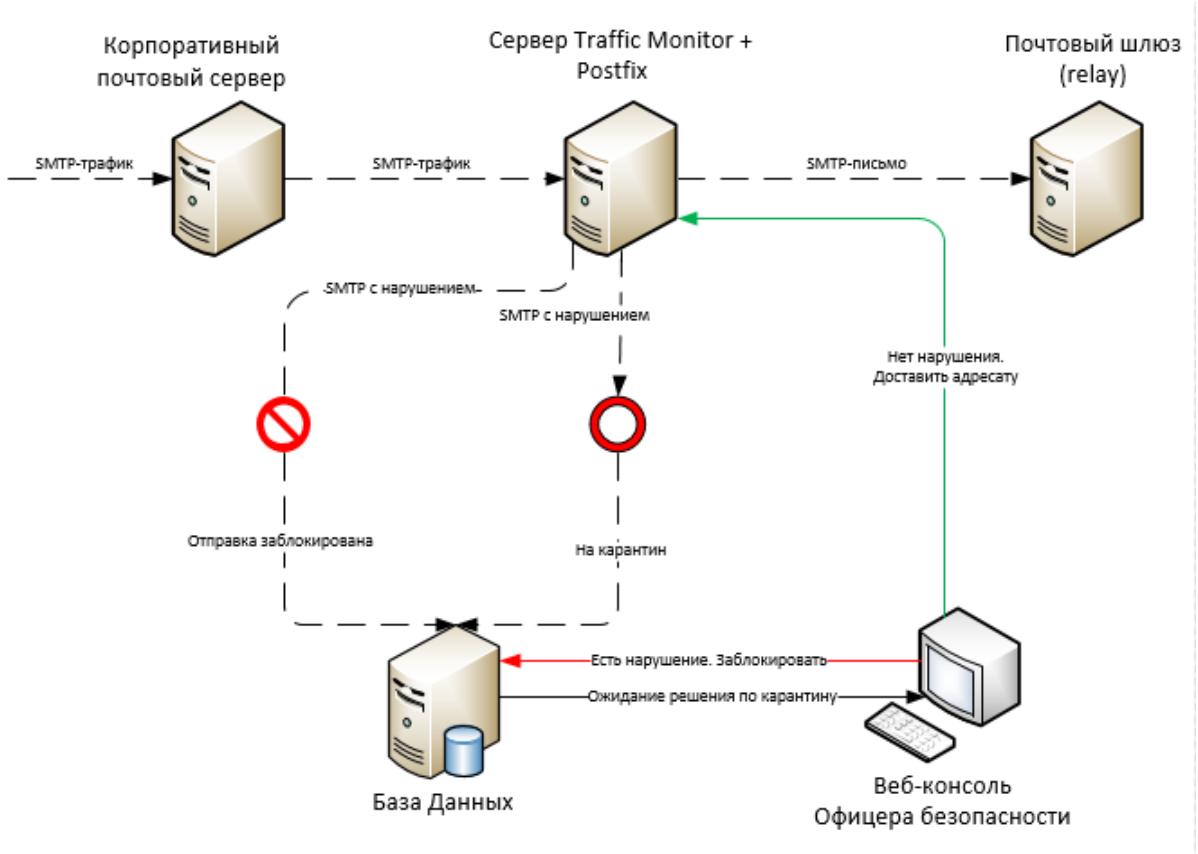

О настройке данного функционала см. *Блокировка "в разрыв"*.
Преимущества:
Позволяет включить функционал блокировки почтового трафика
Недостатки:

- Требует внесения изменений в настройки корпоративного почтового сервера
- Никак не контролируются внешние почтовые серверы (если их использование разрешено);
- В случае недоступности сервера Traffic Monitor, пользователи не смогут отправлять письма, если не предусмотрено резервирование сервиса (к примеру, через MX-записи).

Схема перехвата POP3-трафика

Трафик снимается с управляемого коммутатора по технологии SPAN Port, или Port Mirroring.
Большое количество управляемых сетевых коммутаторов позволяют дублировать трафик от одного или нескольких портов или VLAN на отдельно взятый порт.
В данном случае настроенный порт коммутатора подключается к сетевому интерфейсу сервера Traffic Monitor. Интерфейс сервера переводится в «неразборчивый» (promiscuous) режим, что позволяет ему принимать все входящие пакеты. IP-адрес при подключении к сетевому интерфейсу не требуется.
Наиболее эффективным является зеркалирование внутреннего порта шлюза или внутреннего интерфейса прокси-сервера.

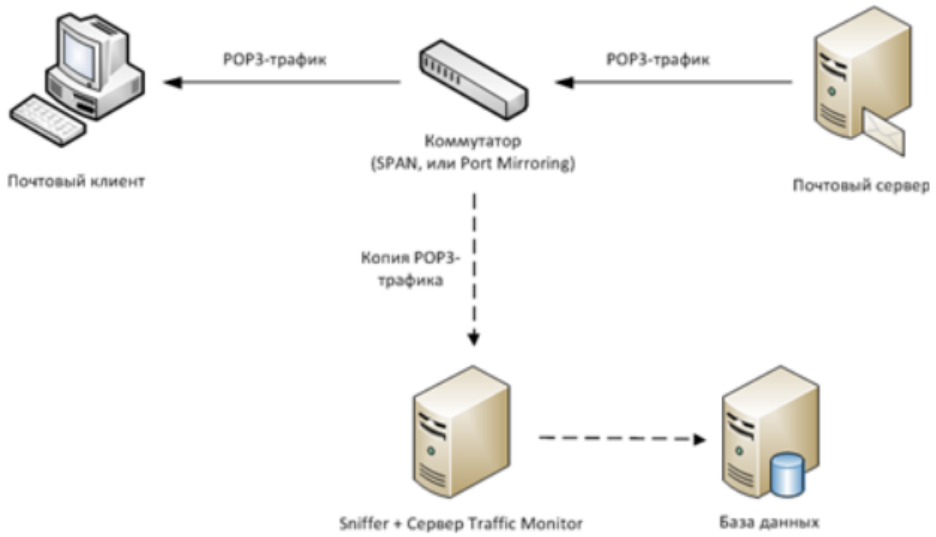

О настройке данного функционала см. *Настройка перехвата POP3-трафика*.

Схема перехвата HTTP-трафика

Способ №1:

Трафик снимается с управляемого коммутатора по технологии SPAN Port, или Port Mirroring. Большое количество управляемых сетевых коммутаторов позволяют дублировать трафик от одного или нескольких портов или VLAN на отдельно взятый порт. В данном случае настроенный порт коммутатора подключается к сетевому интерфейсу сервера Traffic Monitor. Интерфейс сервера переводится в «неразборчивый» (promiscuous) режим, что позволяет ему принимать все входящие пакеты. IP-адрес при подключении к сетевому интерфейсу не требуется. Наиболее эффективным является зеркалирование внутреннего порта шлюза или внутреннего интерфейса прокси-сервера.

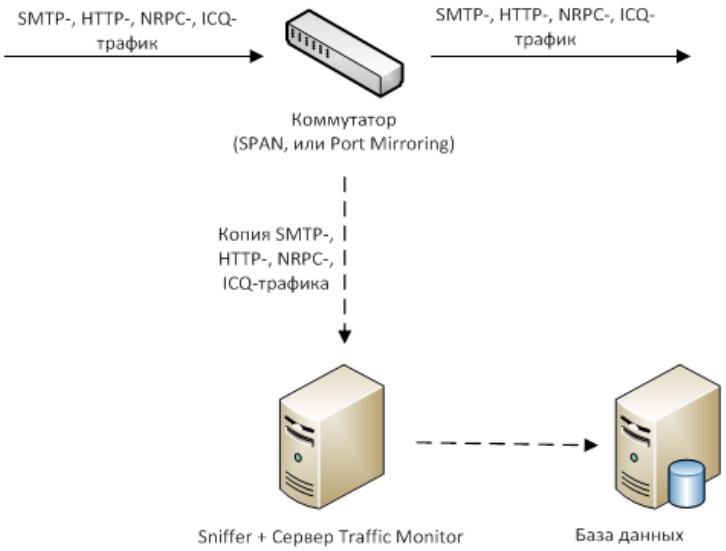

О настройке данного функционала см. *SPAN, или Port Mirroring*.

Преимущества:

- Позволяет безопасно анализировать трафик даже в изолированном сегменте сети. Система никак не может повлиять на анализируемый трафик, независимо от состояния сервера.

Недостатки:

- При большой нагрузке на коммутатор часть пакетов может теряться, особенно если трафик с нескольких портов зеркалируется в один. Чтобы предотвратить потерю пакетов, требуется:
    - коммутатор с соответствующим функционалом;
    - дополнительный сетевой адаптер на сервере Traffic Monitor.

Частный случай №1:

Если сервер Traffic Monitor находится в виртуальной среде, то в дополнение к настройке порта коммутатора, для анализа трафика создается отдельный виртуальный свитч, на котором включается режим широковещания (promiscuous mode), связанный с отдельным физическим интерфейсом. Этот способ позволяет анализировать трафик виртуальных машин, работающих через такой виртуальный свитч.
Данный способ работает на VMware ESXi серверах. На Hyper-V данный функционал реализован с ограничениями, начиная с версии Hyper-V 2012.

Частный случай №2:

Вместо управляемого коммутатора возможно использовать HUB. Недостатком данного варианта является низкая пропускная способность HUB-устройства, а также отсутствие подобных устройств в продаже в связи со снятием с производства.

Способ №2:

Копия трафика, передаваемого по протоколу ICAP, снимается с корпоративного прокси-сервера. Сервер Traffic Monitor выступает в качестве ICAP-сервера. Если в компании работает прокси-сервер, поддерживающий ICAP-протокол, то можно использовать данный функционал для анализа HTTP-трафика.
Данную функцию поддерживают следующие прокси-серверы:

- SQUID (при условии, что пакет собран с поддержкой ICAP)
- Zimbra Proxy (в составе Zimbra ZCS)

> **Примечание:**
>
> Работа с другими прокси-серверами, поддерживающими ICAP, возможна, но требует предварительной проверки на совместимость.

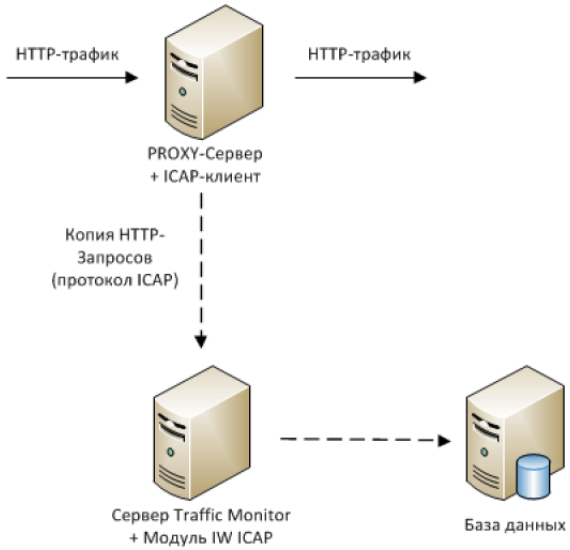

Копия

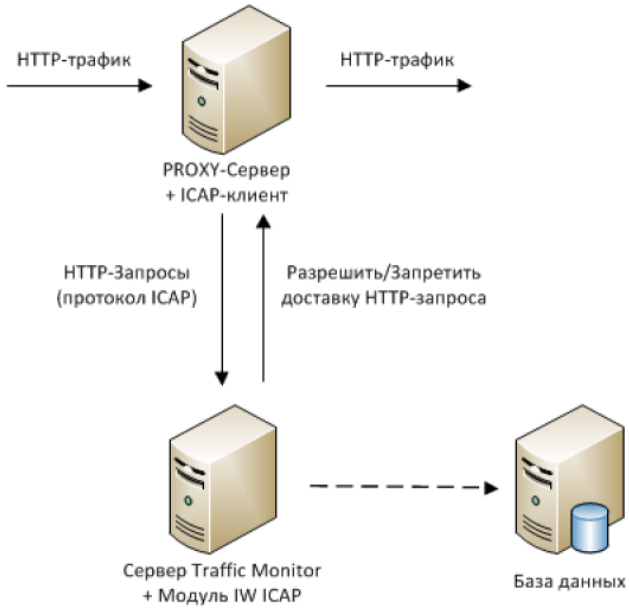

Блокировка

О настройке данного функционала см. *"В разрыв" (HTTP)*.

Преимущества:

- Гарантированная доставка всех пакетов;
- С рядом прокси-серверов возможна работа сервера Traffic Monitor в режиме блокировки ("в разрыв").

Недостатки:

- Требуется наличие прокси-сервера с соответствующим функционалом;
- Дополнительная нагрузка на прокси-сервер;
- Внесение изменений в настройки корпоративного прокси-сервера;
- Возможно незначительное увеличение времени отклика интернет-ресурсов.

Схема перехвата HTTPS-трафика

> **Важно!**
>
> При использовании любого способа анализа HTTPS-трафика требуется соблюдать максимальную осторожность. Технология анализа HTTPS основана на подмене сертификата HTTPS-сессии на сертификат, выданный прокси-сервером (**man-in-the-middle attack**). На машине пользователя обязательно должно быть настроено доверие к сертификату прокси-сервера, иначе он не сможет установить соединение с HTTPS-ресурсом. Все HTTPS-ресурсы, использующие для идентификации личные сертификаты, необходимо исключить из перехвата. Примером таких ресурсов могут являться различные клиент-банки.

Способ №1:

Подмену сертификата и разбор HTTPS-трафика осуществляет корпоративный прокси-сервер. После разбора HTTPS-трафика, прокси-сервер отправляет разобранный трафик в виде HTTP по ICAP протоколу на сервер Traffic Monitor.

Данным функционалом обладают следующие прокси-серверы:

- SQUID (при условии, что пакет собран с поддержкой ICAP)
- Zimbra Proxy (в составе Zimbra ZCS)

> **Примечание:**
>
> Работа с другими прокси-серверами, поддерживающими ICAP, возможна, но требует предварительной проверки на совместимость.

Копия

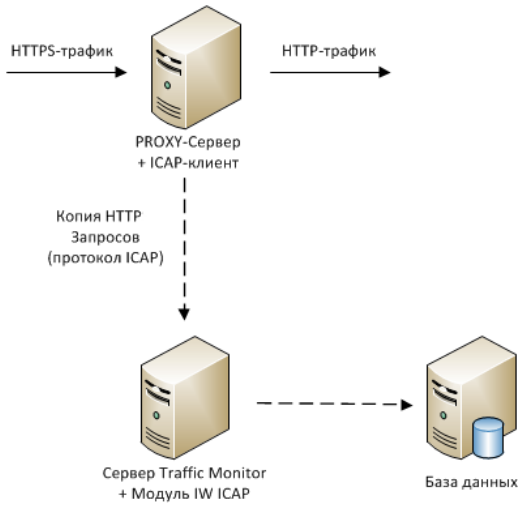

Блокировка

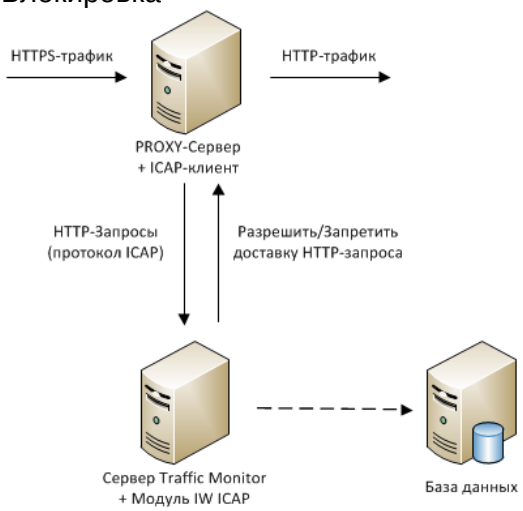

О настройке данного функционала см. *"В разрыв" (HTTPS)*.

Преимущества:

- Анализируется весь HTTPS-трафик.

Недостатки:

- Нужно учесть потребности всех пользователей, которые пользуются данным прокси-сервером;
- Дополнительная нагрузка на прокси-сервер;
- Требуются серьезные подготовительные мероприятия по созданию списка исключений и распространению сертификата.

Частный случай:
Установить бесплатный прокси-сервер SQUID на сервере Traffic Monitor.
Преимущества:
Появляется возможность анализировать HTTPS.
Недостатки:
Для обслуживания данного сервера требуется специалист со знанием SQUID.

Способ №2:

Анализ HTTPS-трафика осуществляется агентом InfoWatch Device Monitor. О настройке данного функционала см. документ *InfoWatch Traffic Monitor. Руководство пользователя.*

Преимущества:

- Агент самостоятельно прописывает свой сертификат в доверенные;
- Возможность постепенного внедрения анализа HTTPS-трафика в компании.

Недостатки:

Нужно предусмотреть потребности пользователя данной машины.

Схема перехвата ICQ-трафика

Перехват копии ICQ-трафика (протокол OSCAR), проходящего через оборудование с поддержкой технологии SPAN. Возможен перехват ICQ-трафика поверх HTTP.

Важно!

Не поддерживается перехват и анализ зашифрованного ICQ-трафика, в том числе по протоколу SSL.

Примечание:

Не поддерживается прямая передача файлов. По протоколу OSCAR в Traffic Monitor передаётся ссылка на ресурс для обмена файлами, который содержит передаваемый файл.

Трафик снимается с управляемого коммутатора по технологии SPAN Port, или Port Mirroring.
Большое количество управляемых сетевых коммутаторов позволяют дублировать трафик от одного или нескольких портов или VLAN на отдельно взятый порт.
В данном случае настроенный порт коммутатора подключается к сетевому интерфейсу сервера Traffic Monitor. Интерфейс сервера переводится в «неразборчивый» (promiscuous) режим, что позволяет ему принимать все входящие пакеты. IP-адрес на данном интерфейсе не требуется.
Наиболее эффективным является зеркалирование внутреннего порта шлюза или внутреннего интерфейса прокси-сервера.

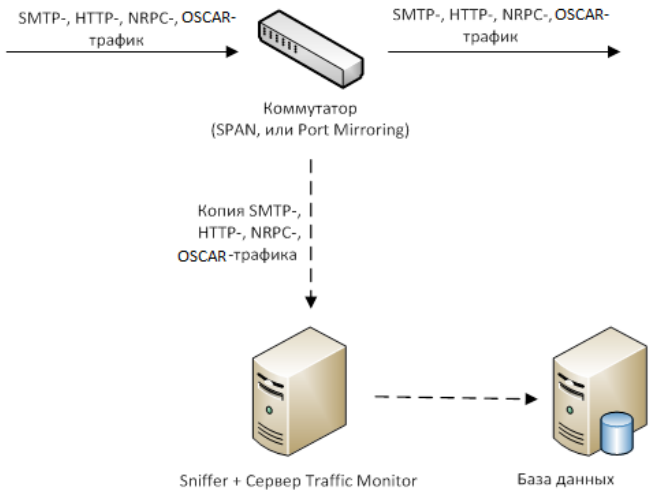

О настройке данного функционала см. *SPAN, или Port Mirroring*.
Преимущества:

Позволяет безопасно анализировать трафик даже в изолированном сегменте сети. Система никак не может повлиять на анализируемый трафик, независимо от состояния сервера.

Недостатки:

При большой нагрузке на коммутатор часть пакетов может теряться, особенно если трафик с нескольких портов зеркалируется в один. Чтобы предотвратить потерю пакетов, требуется:

- коммутатор с соответствующим функционалом;
- дополнительный сетевой адаптер на сервере Traffic Monitor.

Схема перехвата NRPC-трафика

Перехват копии NRPC-трафика (используется в системе IBM Notes), проходящего через оборудование с поддержкой технологии SPAN.

Способ №1:

Трафик снимается с управляемого коммутатора по технологии SPAN Port, или Port Mirroring.

Большое количество управляемых сетевых коммутаторов позволяют дублировать трафик от одного или нескольких портов или VLAN на отдельно взятый порт.

В данном случае настроенный порт коммутатора подключается к сетевому интерфейсу сервера Traffic Monitor. Интерфейс сервера переводится в «неразборчивый» (promiscuous) режим, что позволяет ему принимать все входящие пакеты. IP-адрес при подключении к сетевому интерфейсу не требуется.

Наиболее эффективным является зеркалирование внутреннего порта шлюза или внутреннего интерфейса прокси-сервера.

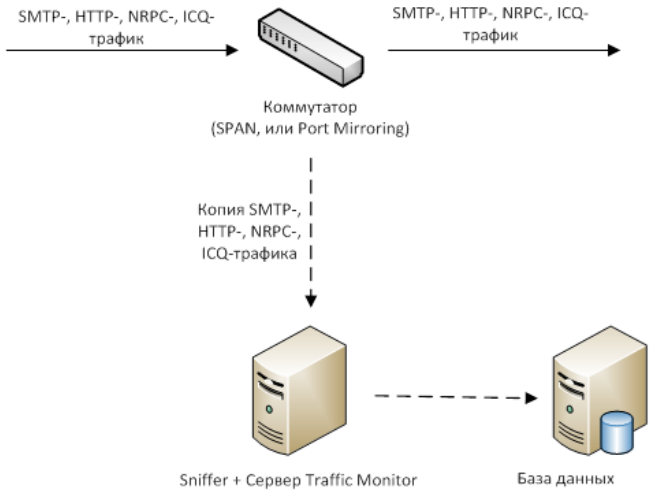

О настройке данного функционала см. статью *SPAN, или Port Mirroring*.

Преимущества:

Позволяет безопасно анализировать трафик даже в изолированном сегменте сети. Система никак не может повлиять на анализируемый трафик, независимо от состояния сервера.

Недостатки:

При большой нагрузке на коммутатор часть пакетов может теряться, особенно если трафик с нескольких портов зеркалируется в один. Чтобы предотвратить потерю пакетов, требуются:

- коммутатор с соответствующим функционалом;
- дополнительный сетевой адаптер на сервере Traffic Monitor.

Схема перехвата IMAP4-трафика

Трафик снимается с управляемого коммутатора по технологии SPAN Port, или Port Mirroring.
Большое количество управляемых сетевых коммутаторов позволяют дублировать трафик от одного или нескольких портов или VLAN на отдельно взятый порт.
В данном случае настроенный порт коммутатора подключается к сетевому интерфейсу сервера Traffic Monitor. Интерфейс сервера переводится в «неразборчивый» (promiscuous) режим, что позволяет ему принимать все входящие пакеты. IP-адрес при подключении к сетевому интерфейсу не требуется.
Наиболее эффективным является зеркалирование внутреннего порта шлюза или внутреннего интерфейса прокси-сервера.

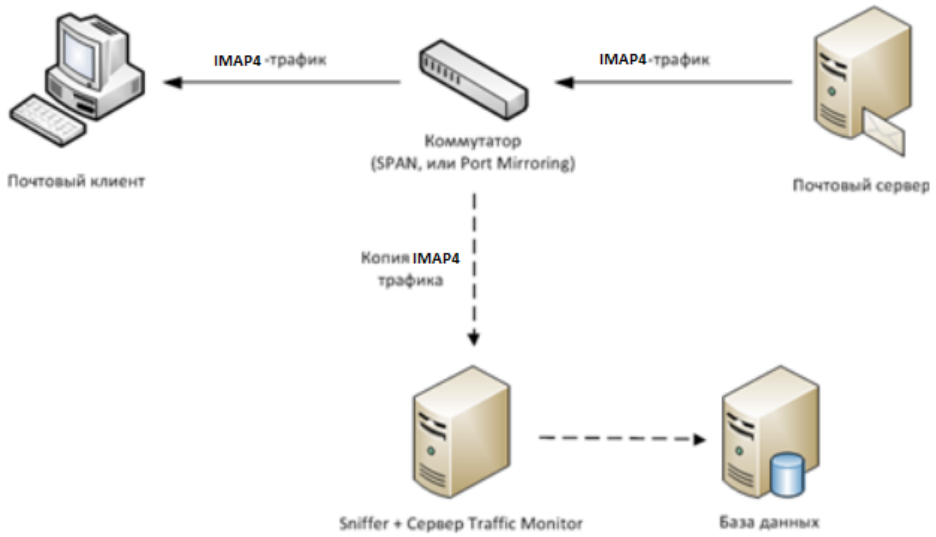

О настройке данного функционала см. *Настройка сервера на работу по технологии SPAN, или Port Mirroring*.

2.1.2 Обработка трафика, полученного от сторонних источников

Traffic Monitor поддерживает ряд адаптеров, которые работают по схеме пересылки данных из интегрируемого источника и сохранения их в базе данных:

- **InfoWatch Lotus Domino Adapter**. Рекомендации по установке и администрированию приводятся в документе *InfoWatch Lotus Adapter. Руководство по установке и конфигурированию.*
- **InfoWatch MS Lync Adapter**. Используется для MS Lync и Skype for Business. Рекомендации по установке и администрированию приводятся в документе *InfoWatch MS Lync Adapter. Руководство по установке и конфигурированию.*
- **InfoWatch Smart Logger II**. Обращайтесь в службу технической поддержки InfoWatch.
- **InfoWatch HEML Adapter**. Обращайтесь в службу технической поддержки InfoWatch.
- **InfoWatch Sample Documents Autoupdate Adapter**. Рекомендации по установке и администрированию приводятся в документе *InfoWatch Sample Documents Autoupdate Adapter. Руководство по установке и конфигурированию*.
- **InfoWatch PrintXpert_Lumension**. Обращайтесь в службу технической поддержки InfoWatch.

2.2 Состав InfoWatch Traffic Monitor (Red Hat Enterprise Linux, RED OS, Oracle Linux)

Подсистема InfoWatch Traffic Monitor	**Назначение подсистемы**
Подсистема перехвата трафика	Перехват и передача на обработку трафика: объектов или их копий. Состоит из следующих модулей: • Модуль Sniffer; • Модуль ICAP;

Подсистема InfoWatch Traffic Monitor	Назначение подсистемы
	• Модуль Device Monitor; • Модуль перехвата почты (SMTP).
Подсистема обработки	Извлечение из перехваченных объектов значимой информации и вложений, определение форматов вложений и передача извлеченных текстов в подсистему анализа. **Примечание:** при создании объекта составляется его XML-контекст – текстовый файл, включающий содержимое объекта и информацию о нем.
Подсистема анализа	Анализ текстовых данных, извлеченных из перехваченных объектов (текстов писем, сообщений, запросов, а также текстов, извлеченных из вложений). Состоит из следующих технологий: • Категории и термины; • Текстовые объекты; • Эталонные документы; • Векторные изображения; • Бланки; • Печати; • Выгрузки из БД; • Графические объекты; • Автолингвист.
Подсистема применения политик	На основе результатов работы подсистемы анализа и подсистемы обработки выносит вердикт о факте нарушения или не нарушения перехваченным объектом политики информационной безопасности. Также обеспечивает привязку данных о получателе или отправителе объекта к записям справочника сотрудников и рабочих станций. Состоит из следующих модулей: Модуль интеграции с Active Directory, Samba DC и Domino Directory, Модуль принятия решений
Подсистема хранения	Хранение информации о перехваченных объектах, результатах их анализа и применения политик, а также предоставление возможности для просмотра хранящейся информации посредством запросов из консоли управления. Представляет собой базу данных. Состоит из следующих модулей: Модуль взаимодействия с удаленной БД, Модуль загрузки объектов в БД, Модуль хранения настроек системы, Модуль хранения объектов. **Примечание:** перед сохранением объектов в БД, они преобразуются из одного внутреннего формата (XML) в другой внутренний формат

Подсистема InfoWatch Traffic Monitor	Назначение подсистемы
Подсистема мониторинга	Возможность удаленного мониторинга состояния серверов, на которых установлены компоненты InfoWatch Traffic Monitor, и работающих на них служб. Также выполнение общих действий по управлению сервером. Работа с подсистемой осуществляется администратором через веб-интерфейс.
Подсистема аудита	Возможность настраивать поисковые фильтры (по персоне, действию, объекту, датам), получать краткую наглядную информацию по событиям и нарушениям согласно установленным фильтрам, а также устанавливать период хранения событий в Системе. Работа с подсистемой осуществляется администратором через веб-интерфейс.
Подсистема «Консоль управления»	Обеспечение работы графического пользовательского интерфейса, с помощью которого производится администрирование, настройка и использование Traffic Monitor. Состоит из следующих модулей: • Модуль мониторинга; • Модуль контроля; • Модуль настройки.

2.3 Лицензирование

После установки Системы необходимо также установить лицензию.
Для этого запросите файл лицензионного ключа (см. документ *InfoWatch Traffic Monitor. Руководство пользователя. Запрос лицензии*).
Лицензия определяет срок действия, количество пользователей, набор модулей перехвата и модулей анализа, а также возможность взаимодействия со сторонними системами.

Лицензионный ключ представляет собой файл формата LIC.
При установке и использовании лицензионного ключа нужно учитывать следующее:

- Если период действия лицензии истек, работа перехватчиков будет остановлена. Для возобновления работы Системы установите новую лицензию.
- Если требуется изменить настройки передачи трафика согласно новой схеме развертывания, замените лицензионный ключ с учетом новых перехватчиков.

При полной переустановке операционной системы или системы InfoWatch Traffic Monitor вам потребуется заново установить лицензию. Поэтому рекомендуется сохранить файл лицензионного ключа на каком-либо носителе информации.

Важно!

О проверке валидности лицензии и об управлении лицензиями см. документ *InfoWatch Traffic Monitor. Руководство пользователя. Управление лицензиями*.

Ниже приведены списки модулей, которые используются в продукте.

Модули перехвата, разработанные компанией InfoWatch		
Подсистема	Тип событий	Протокол
TM	Электронная почта	POP3 IMAP SMTP NRPC
	Веб-сообщение	HTTP HTTPS
	Веб-почта	HTTP HTTPS
	ICQ	OSCAR
	Data Discovery	-
DM	Электронная почта	POP3 IMAP Outlook SMTP
	Веб-сообщение	HTTP HTTPS
	Веб-почта	HTTP HTTPS
	Печать	-
	Skype	SKYPE
	XMPP	XMPP
	Mail.Ru Агент	MMP
	FTP	FTP
	Буфер обмена	-

Модули перехвата, разработанные компанией InfoWatch		
Подсистема	Тип событий	Протокол
	Снимки экрана	-
	Съемные устройства	-
	Сетевые ресурсы	-
	Терминальная сессия	-
	Облачное хранилище	HTTPS
	Telegram	-
	Ввод с клавиатуры	-
	VK (ВКонтакте)	HTTPS
	Facebook	HTTPS
	WhatsApp	-
Adapters	MS Lync	SIP
	Электронная почта (Lotus)	NRPC
	Веб-сообщение (ICAP)	ICAP
	Веб-почта (ICAP)	ICAP

Модули перехвата сторонних разработчиков	
Тип событий	Протокол
Электронная почта	POP3 MAPI SMTP/ESMTP IMAP NRPC
Веб-почта	HTTP HTTPS ICAP

Модули перехвата сторонних разработчиков	
Тип событий	Протокол
ICQ	OSCAR
Mail.ru Агент	MMP
Skype	Skype
XMPP	XMPP
MS Lync	SIP
Веб-сообщение	HTTP HTTPS ICAP
FTP	FTP
Съемные устройства	-
Печать	-
SmartLogger	XMPP

Модули анализа:

1. Лингвистический анализ;
2. Детектор эталонных документов;
3. Детектор векторных изображений;
4. Детектор текстовых объектов;
5. Детектор выгрузок из баз данных;
6. Детектор форм;
7. Графический анализ;
8. Детектор печатей;
9. Автолингвист.

Дополнительные возможности:

1. Модули автообновления эталонных выгрузок;
2. Экспорт в сторонние системы анализа.

Ограничение:

Технология блокирования каналов утечки на рабочих станциях по результатам анализа не лицензируется.

3 Типы установки Системы

Развертывание Системы осуществляется следующими способами, исходя из расчетной нагрузки на аппаратные средства и цели внедрения (подробнее см. документ *InfoWatch Traffic Monitor. Руководство по установке*. *Схемы развертывания Системы и выбор типа установки*):

- *"Все-в-одном" Standard* - базовый тип установки всех компонентов Системы на один компьютер с использованием СУБД PostgreSQL. Подробнее см. документ *InfoWatch Traffic Monitor. Руководство по установке. Установка TM Enterprise и TM Standard в режиме "Все-в-одном";*
- *"Все-в-одном" Enterprise* - тип установки Системы с расширенными возможностями, включая: использование СУБД PostgreSQLи Oracle, настройку масштабируемости, тонкий контроль за рабочими станциями. Подробнее см. документ *InfoWatch Traffic Monitor. Руководство по установке. Установка TM Enterprise и TM Standard в режиме "Все-в-одном"*;
- *Распределенная установка TM Enterprise (*компоненты Traffic Monitor и СУБД устанавливаются на разные машины*)* - тип установки Системы для функционирования под большой нагрузкой и работой с большим объемом данных. Подробнее см. документ *InfoWatch Traffic Monitor. Руководство по установке. Распределенная установка TM Enterprise*.

Важно!

В случае распределенной установки Системы на разные серверы (или при создании кластера серверов) вводится ряд дополнительных ограничений и настроек:

- необходимо настроить сетевые параметры поисковика Sphinx (подробнее см. *Конфигурирование работы Sphinx при распределенной установке*)
- некоторые процессы серверной части (**iw_adlibitum, iw_bookworm, iw_deliver, iw_licensed, iw_indexer, iw_is, iw_image_autoling, iw_text_autoling**) и пользовательской консоли (**iw_kicker, iw_configerator**) должны быть запущены в единственном экземпляре на кластере (подробнее см. *Список процессов серверной части Traffic Monitor*).

Каждый из типов установки, в зависимости от приобретаемой лицензии, может включать установку перехватчиков Системы:

- InfoWatch Device Monitor - предназначен для настройки схем безопасности, системы мониторинга компьютеров, контроля доступа к компьютерам компании и др. (подробнее см. документ *InfoWatch Device Monitor (Windows). Руководство по установке, конфигурированию и администрированию* или *InfoWatch Device Monitor (Linux). Руководство по установке*).
- Adapters - модули перехвата для интеграции со сторонними системами.

4 Настройка Системы после установки

После установки Системы выполняются следующие настройки, необходимые для штатного функционирования Системы:

- Настройка синхронизации времени - о включении автоматической синхронизации времени на серверах;
- Конфигурирование работы Sphinx при распределенной установке - о настройках для распределенной установки;
- Настройка перехвата трафика - особенности настроек для различных типов перехватываемого трафика;

- Общие настройки - порядок настроек для снятия трафика с управляемого коммутатора по технологии SPAN Port, перехвата трафика, передаваемого по протоколу ICAP, а также системные настройки для переключения перехватчиков на работу в режиме "в разрыв" с возможностью блокировки трафика

- Автозапуск процессов - перечень системных процессов и описание необходимости и порядка включения и отключения их автозапуска;
- Настройка OCR-экстракторов - порядок установки пакетов, необходимых для распознавания текста в перехваченных событиях;
- Настройка отправки уведомлений пользователям и сотрудникам - обязательные настройки для поддержки почтовых уведомлений, отправляемых в результате срабатывания тех или иных правил в политиках (подробнее см. документ *InfoWatch Traffic Monitor. Руководство пользователя*);
- Ограничение количества найденных событий - изменение максимального количества событий, выводимых в Консоли управления;
- Настройка Сервера InfoWatch Device Monitor - настройки отдельных модулей Сервера Device Monitor и изменение настроек протоколирования (подробнее см. документ *InfoWatch Device Monitor (Windows). Руководство по установке, конфигурированию и администрированию* или *InfoWatch Device Monitor (Linux). Руководство по установке*);
- Настройка сбора данных в филиальной сети - настройки конфигурационных файлов служб, осуществляющих сбор данных в филиальной сети;
- Настройка межсервисного взаимодействия (служба Consul) - настройки конфигурационного файла и службы, осуществляющей управление процессами Системы;
- Обнаружение рабочих станций для установки агентов - сканирование сети на наличие рабочих станций вне Active Directory (подробнее см. документ *InfoWatch Device Monitor. Руководство пользователя*).

Рекомендуется:

- изменить предустановленные в Системе пароли, следуя требованиям информационной безопасности (подробнее в статье *Изменение предустановленного пароля*);
- настроить защиту от подбора паролей при авторизации в консолях Traffic Monitor и Device Monitor (подробнее в статье *Настройка защиты от подбора паролей*);
- настроить сетевой экран, чтобы предотвратить несанкционированный доступ к компонентам Системы (подробнее в статье *Рекомендации по настройке безопасного окружения*).

4.1 Изменение предустановленного пароля

Для учетных записей в Системе предустановлен стандартный пароль – xxXX1234 (подробнее в статье *InfoWatch Traffic Monitor. Руководство по установке. Предустановленные серверные параметры*). В процессе эксплуатации Системы его необходимо заменить, следуя требованиям информационной безопасности. Стабильная и безопасная работа Системы требует хранить пароли в надежном, недоступном для других месте. Стандартный пароль изменяется в конфигурационных файлах Системы. Чтобы заменить предустановленный пароль на новый:

1. Остановите процессы Traffic Monitor:

   ```
   iwtm stop
   ```

2. Выполните команду:

   ```
   egrep -lir --include=\*.{cfg,conf,pgpass} --exclude-dir=\*{etc_conf_backup,config_merge}\*
   'xxXX1234' /  | xargs -l sed -i -e 's/xxXX1234/<new_pass>/g'
   ```

   где `<new_pass>` – новый пароль.
3. Измените пароль для подключения к базе данных:
   Для PostgreSQL:
   a. Подключитесь к СУБД PostgreSQL:

      ```
      psql postgres iwtm
      ```

   b. Получите список пользователей:

      ```
      \du
      ```

   c. Измените пароли пользователей:

      ```
      alter user <iw_user> with password <'new_pass'>
      ```

      где `<iw_user>` – выбранный пользователь БД, `<'new_pass'>` – новый пароль для этого пользователя.
   d. Отключитесь от СУБД PostgreSQL:

      ```
      \q
      ```

   Для Oracle:
   a. Подключитесь к СУБД Oracle:

      ```
      sqlplus iwtm@iwtm
      ```

   b. Введите предустановленный пароль.

c. Получите список пользователей:

```
select * from dba_users
```

d. Измените пароли пользователей:

```
ALTER USER user IDENTIFIED BY new_pass
```

где `user` – выбранный пользователь БД, `new_pass` – новый пароль для этого пользователя.

e. Отключитесь от СУБД Oracle:

```
exit
```

4. Запустите процессы Traffic Monitor:

```
iwtm start
```

Требования к паролям

Пароль может состоять из следующих символов:

- прописные буквы латинского алфавита (A-Z);
- строчные буквы латинского алфавита (a-z);
- арабские цифры (0-9);
- специальные символы: "@", "%", ":", "^", "-", "_", "+", "/", ".", ",".

4.2 Настройка защиты от подбора паролей

Для защиты Системы реализована блокировка авторизации пользователя при повторяющихся неудачных попытках авторизации. Защита от подбора паролей настраивается в базе данных.

По умолчанию защита отключена.

Настройка выполняется отдельно для InfoWatch Traffic Monitor и для InfoWatch Device Monitor.

Чтобы включить защиту для сервера Traffic Monitor:

1. Подключитесь напрямую к базе данных, которую использует сервер Traffic Monitor.
2. Найдите таблицу `SETTING`.
3. Найдите 3 параметра, которые отвечают за настройку защиты:
   - **`web_logon_attempts_count`** - количество допустимых неудачных попыток авторизации;
   - **`web_logon_blocking_period`** - время, на которое будет заблокирована возможность авторизации для пользователя, в секундах;
   - **`web_logon_attempts_period`** - период неудачных попыток авторизации, в секундах.
4. Задайте значения всех трех параметров в соответствии с требованиями безопасности.

> **Важно!**
>
> Если любому из параметров задано некорректное значение или 0, защита будет отключена.

5. Для применения настроек достаточно сохранить изменения в базе данных. Перезагрузка сервера не требуется, поддерживается динамическое изменение настроек защиты.

При блокировании авторизации разделе **Управление - Аудит** консоли управления Traffic Monitor будет создано соответствующее событие, в котором будет указано время разблокировки.
При очередной попытке авторизации заблокированный пользователь будет уведомлен о превышении числа неудачных попыток входа.

Пример настроек защиты для Traffic Monitor:

- `web_logon_attempts_count - 5`
- `web_logon_blocking_period - 300`
- `web_logon_attempts_period - 120`

При данных настройках, если в течение 2 минут (120 секунд) от имени пользователя будут выполнены 5 неудачных попыток авторизации, для данного пользователя будет заблокирована возможность авторизации на 5 минут (300 секунд). Отсчет периода неудачных попыток начинается с первой. Если за 120 секунд пользователь совершит только 4 неудачные попытки, следующая попытка будет первой в новом периоде.

4.3 Предварительные настройки

После установки системы необходимо выполнить следующие настройки:

- Настройка синхронизации времени;
- Конфигурирование работы Sphinx при распределенной установке.

4.3.1 Настройка синхронизации времени

1. Установите системное время с помощью команды `date`. Например, для установки 11 сентября 2013 13:30 запустите команду со следующими параметрами:
   `date 09111330`
2. Скопируйте системное время для настройки аппаратных часов с помощью команды:
   `hwclock --systohc`
3. Проверьте, что системное и аппаратное время настроены корректно:
   `hwclock ; date`
4. Время должно быть одинаковым, допустимы небольшие отклонения.
   Остановите службу chronyd:
   `systemctl stop chronyd`
5. Определите сервер синхронизации времени. Вы можете использовать любую службу точного времени, работающую по протоколу ntp и доступную из вашей сети: как сетевое оборудование, так и контроллеры домена Windows (сервер Active Directory).
   Чтобы проверить, поддерживает ли сервер NTP, воспользуйтесь командой chronyd -q 'server <IP> iburst', (где IP - адрес проверяемого сервера), например:

```
chronyd -q 'server 10.10.0.98 iburst'
2024-09-11T10:30:17Z chronyd version 4.3 starting (+CMDMON +NTP +REFCLOCK
+RTC +PRIVDROP +SCFILTER +SIGND +ASYNCDNS +NTS +SECHASH +IPV6 -DEBUG)
2024-09-11T10:30:17Z Initial frequency -19.107 ppm
2024-09-11T10:30:22Z System clock wrong by 8551737.490761 seconds (step)
2024-12-19T09:59:19Z chronyd exiting
```

6. Настройте синхронизацию, указав сервер NTP-синхронизации в файле /etc/chrony.conf. Для этого добавьте запись вида (укажите IP-адрес вашего NTP-сервера):
   server 10.10.0.98 iburst
   Запустите службу chronyd:
   `systemctl start chronyd`
7. Проверьте состояние службы chronyd с помощью команды:
   `systemctl status chronyd`
8. Проверьте синхронизацию времени. Для этого выполните команду:
   `chronyc -N sources`

```
MS Name/IP address         Stratum Poll Reach LastRx Last sample
===============================================================
^* 10.10.0.98                    4   6    37    19    -14us[ -102us] +/-   39ms
```

4.3.2 Конфигурирование работы Sphinx при распределенной установке

При полнотекстовом поиске по запросам в Traffic Monitor используется механизм Sphinx. Служба **sphinx** устанавливается в режиме All-in-one или при установке шаблона Индексер**.** Сведения о режимах установки Системы приведены в документе *InfoWatch Traffic Monitor. Руководство по установке. Схемы развертывания Системы и выбор типа установки*.

Распределенной считается установка, при которой компоненты InfoWatch Traffic Monitor установлены на разных серверах.

> **Примечание:**
>
> При наличии нескольких серверов укажите IP-адрес сервера, на котором запущена служба **sphinx** (сервер с шаблоном Индексер). IP-адрес указывается в параметре `hostname` секции `search` конфигурационного файла **web.conf** на сервере с шаблоном Веб-консоль.

4.4 Общие настройки

Раздел содержит информацию о настройке Системы и ее компонентов:

- Настройка сервера на работу по технологии SPAN, или Port Mirroring;
- Перехват трафика, передаваемого по протоколу ICAP;
- Настройка сервера лицензирования (в случае кластера).

4.4.1 Настройка сервера на работу по технологии SPAN, или Port Mirroring

Трафик снимается с управляемого коммутатора по технологии SPAN Port, или Port Mirroring.
Возможно несколько вариантов развертывания:
Вариант 1. Перехват и анализ копии трафика выполняется на одном компьютере (установка **All-in-one**). Кластер не создается:

1. Настройте сервер на работу в качестве Sniffer (см. *Настройка работы сервера Traffic Monitor в качестве Sniffer*, вариант 1).
2. Настройте параметры приема копии трафика от Sniffer (см. *Настройка сервера Traffic Monitor на прием копии трафика от Sniffer*).

Вариант 2. Перехват и анализ копии трафика выполняется на разных компьютерах, кластеризация не используется:

1. На одном компьютере (шаблон установки **Перехватчики**):
   a. Настройте сервер на работу в качестве Sniffer (см. *Настройка работы сервера Traffic Monitor в качестве Sniffer*, вариант 2).
2. На другом компьютере (установка **All-in-one**):
   a. Настройте параметры приема копии трафика от Sniffer (см. *Настройка сервера Traffic Monitor на прием копии трафика от Sniffer*).

Вариант 3. Перехват и анализ копии трафика выполняются на разных компьютерах. Для увеличения производительности создан кластер из двух экземпляров сервера Traffic Monitor:

1. Установите и настройте сервер СУБД (шаблоны установки **База данных** и **Индексер**).
2. На компьютере, где будет работать Sniffer (шаблон установки **Перехватчики**):
   a. Настройте его на работу в качестве Sniffer (см. *Настройка работы сервера Traffic Monitor в качестве Sniffer*, вариант 2).
3. На компьютере, где будет работать экземпляр кластера Traffic Monitor (установка **All-in-one**):
   a. Настройте параметры приема копии трафика от Sniffer (см. *Настройка сервера Traffic Monitor на прием копии трафика от Sniffer*).
   b. Укажите параметры кластеризации (см. *Создание кластера Traffic Monitor*).
   c. Настройте сервер лицензирования (см. *Настройка сервера лицензирования (в случае кластера)*).

Повторите п.3, чтобы добавить в кластер еще один экземпляр сервера Traffic Monitor.

Настройка работы сервера Traffic Monitor в качестве Sniffer

Для того чтобы сервер Traffic Monitor работал в качестве Sniffer, следует выполнить ряд настроек конфигурационного файла.

В конфигурационном файле **sniffer.conf** укажите требуемые параметры в секции каждого из перехватчиков (секции `http`, `icq` и `smtp`):

Параметр	Описание
`Interface`	Сетевой интерфейс, через который будут поступать данные от коммутатора
`OpenInSec` (подсекция `Timeouts`)	Время сохранения соединения (в сек) при отсутствии пакетов. Рекомендуемое значение – `600`

Параметр	Описание
`LiveInSec` (подсекция `Timeouts`)	Время ожидания (сек), в течение которого соединение должно перейти в состояние *ESTABLISHED*. Если состояние не изменилось, то соединение автоматически прекращается. Рекомендуемое значение – 86400
`CloseInSec` (подсекция `Timeouts`)	Время сохранения соединения (в сек) при переходе в состояние *TIME_WAIT*. Рекомендуемое значение – `300`
`TailInSec` (подсекция `Timeouts`)	Время ожидания доставки отправленных пакетов (в сек) после прекращения соединения
`QueueMemorySizeInBytes`	Объем памяти (в байтах), используемой для приема пакетов. При высокой загруженности канала, можно увеличить значение. Диапазон значений: от 1 до 500 МБ. Рекомендуемое значение – `16777216`

1. Остановите серверные процессы Traffic Monitor:

   ```
   iwtm stop
   ```

2. Настройте автозапуск процессов:
   - Вариант 1. Перехват и анализ копии трафика будет выполняться на одном компьютере. Сервер Traffic Monitor будет принимать копию трафика от коммутатора (функция Sniffer), анализировать полученные данные и загружать их в базу данных (функции сервера Traffic Monitor). Включите автозапуск процесса **iw_sniffer**:

     ```
     iwtm enable iw_sniffer
     ```

   - Вариант 2. Перехват и анализ трафика будет выполняться на разных компьютерах. Настраиваемый экземпляр сервера Traffic Monitor будет работать только как Sniffer (перехват трафика):
     a. Включите автозапуск процесса **iw_sniffer**.

        ```
        iwtm enable iw_sniffer
        ```

     b. Отключите автозапуск других процессов.

        > **Примечание:**
        >
        > Подробнее о включении и выключении автозапуска процессов см. *Автозапуск процессов*.

3. В файле **/opt/iw/tm5/etc/sniffer.conf**, в секции `iscp`, задайте параметры перехвата трафика:

- `ListenHost` – IP-адрес, на котором процесс **iw_proxy** будет принимать входящие соединения от **iw_sniffer**.
- `ListenPort` – порт, через который процесс **iw_proxy** будет принимать входящие соединения от **iw_sniffer** (по умолчанию: 4301)

4. Запустите процессы Traffic Monitor:

```
iwtm start
```

Настройка сервера Traffic Monitor на прием копии трафика от Sniffer

Настройка выполняется на компьютере с сервером Traffic Monitor. Настройка необходима также и в том случае, когда Sniffer и сервер Traffic Monitor установлены на одном компьютере.
Перейдите в директорию `/opt/iw/tm5/etc` и выполните настройки:

1. Включите автозапуск для нужных перехватчиков трафика (настройка для SMTP, HTTP(S), ICQ-трафика:

```
iwtm enable iw_proxy_http iw_proxy_smtp iw_proxy_icq
```

   Чтобы настроить автозапуск перехватчика NRPC, смотрите *SPAN, или Port Mirroring*.
2. Убедитесь, что в конфигурационном файле **proxy.conf** для параметра `SkipNegotiate` указано значение `false`.
3. Если необходимо перехватывать ICQ-трафик, передаваемый через прокси-сервер (поверх HTTP), то в конфигурационном файле **proxy.conf** установите `true` для параметра `IcqFilter`.
4. В конфигурационном файле **proxy.conf** в разделе `Iscp` секций `Smtp`, `Icq`, `Http` укажите значение параметров и `Host` и `Port`, по которым будет идти обращение к процессу **iw_sniffer**.

> ⚠ **Пример:**
>
> Для настройки взаимодействия с сервером, на котором работает процесс **iw_sniffer**, имеющим IP-адрес 10.20.30.40 и порт 1234, раздел `Iscp` для перехватчика ICQ будет выглядеть следующим образом:
>
> ```
> "iscp": {
> "ListenArea": "icq",
> "Host": 10.20.30.40,
> "Port": 1234
> }
> ```

Создание кластера Traffic Monitor

При перехвате копии трафика через Sniffer для увеличения производительности Системы можно создавать кластеры серверов Traffic Monitor.

Важно!

При использовании кластера сетевое соединение между Sniffer и сервером Traffic Monitor должно обеспечивать скорость передачи, в два раза превышающую ту скорость, с которой трафик поступает на Sniffer.

Чтобы создать кластер серверов Traffic Monitor, на каждом экземпляре сервера Traffic Monitor, который будет входить в кластер:

1. В конфигурационном файле `sniffer.conf` убедитесь, что секция `Usedareas` имеет следующий вид:

   ```
   "UsedAreas": [
   "capstack",
   "http",
   "icq",
   "smtp"
   ]
   ```

   По умолчанию данная настройка выполнена.
2. В конфигурационном файле `proxy.conf`, в разделе `Iscp` секций `Smtp`, `Icq`, `Http` укажите значение параметров `Host` и `Port`, на котором запущен процесс `iw_sniffer`. Например, для настройки взаимодействия с компьютером, имеющим IP-адрес 10.20.30.40 и порт 4301 (по умолчанию), раздел `Iscp` для перехватчика ICQ будет выглядеть следующим образом:

   ```
   "iscp": {
   "ListenArea": "icq",
   "Host": 10.20.30.40,
   "Port": 4301
   }
   ```

3. В конфигурационном файле `sniffer.conf` для каждой из секций `Smtp`, `Icq`, `Http` укажите значение параметра `Balancer`. Возможные значения:

   - `Easy` – для каждого нового TCP-соединения выбирается экземпляр Traffic Monitor Server с `iw_proxy`. При этом поочередно будут задействованы все экземпляры сервера Traffic Monitor.
   - `IpPref` – распределение трафика между несколькими экземплярами сервера Traffic Monitor с `iw_proxy` выполняется на основании IP-адреса клиента. При этом все данные с одинаковым IP-адресом клиента будут передаваться на один экземпляр сервера Traffic Monitor.

   По умолчанию указан параметр `IpPref`.

Пример. Создание кластера из нескольких (до трех) экземпляров сервера Traffic Monitor

Система перехватывает копию SMTP-, ICQ- и HTTP-трафика через Sniffer. Для повышения производительности создается кластер из нескольких (в данном случае – трех) экземпляров сервера Traffic Monitor. С помощью параметра Balancer выбирается оптимальный тип нагрузки серверов Traffic Monitor. Эта опция позволяет избежать задержек в обработке данных и потерь пакетов данных. Серверы анализируют трафик с помощью технологий, и затем происходит запись данных в БД для

дальнейшего использования.

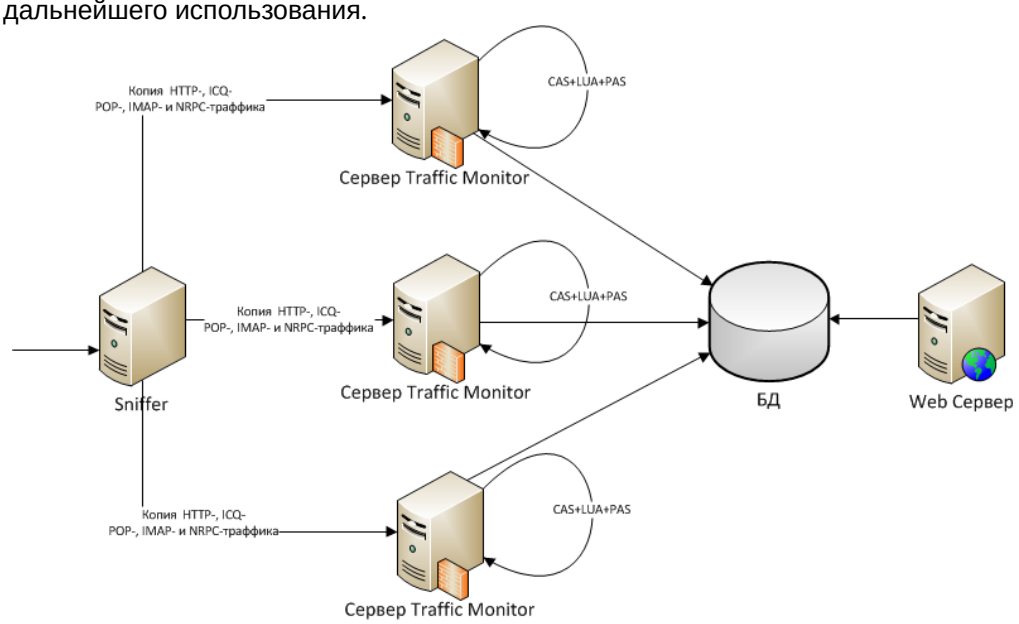

4.4.2 Перехват трафика, передаваемого по протоколу ICAP

Прокси-сервер с поддержкой протокола ICAP перехватывает HTTP-трафик и передает его на сервер Traffic Monitor для анализа и загрузки в базу данных.

В данной схеме на сервере Traffic Monitor используются автоматически устанавливаемый модуль **iw_icap**, который обрабатывает перехваченные данные, поступившие через proxy-сервер.

Схема поддерживает обработку данных пользователя при следующих методах аутентификации: NTLM, LDAP, Basic, Digest.

> **Важно!**
>
> Сервер Traffic Monitor и прокси-сервер с ICAP-клиентом должны находиться в одной подсети. На каждой рабочей станции браузер должен быть настроен так, чтобы HTTP(S)-трафик проходил через прокси-сервер SQUID. Информацию по настройке вы можете получить из документации к браузеру

В зависимости от схемы работы (**Копия** или **Блокировка**), возможны следующие варианты движения HTTP-трафика:

- Режим **Копия** – копия HTTP-трафика передается на сервер TM для анализа, при этом трафик проходит через прокси-сервер к следующему звену сети, в зависимости от инфраструктуры организации.
- Режим **Блокировка** – HTTP-трафик анализируется системой Traffic Monitor. В зависимости от наличия нарушений, возможны следующие варианты движения трафика:
    - если нарушение отсутствует, на прокси-сервер возвращается сообщение, разрешающее передачу трафика. Далее трафик от прокси-сервера направляется к следующему звену сети, в зависимости от инфраструктуры организации;

- если обнаруживается нарушение, на прокси-сервер возвращается сообщение, запрещающее передачу трафика. Трафик блокируется, а пользователь, отправивший трафик, получает сообщение с предупреждением.

> **Примечание:**
>
> Текст сообщения с предупреждением содержится в файле **error.html**, расположенном в директории `/opt/iw/tm5/etc`.

В этом разделе:

- Настройка ICAP;
- Рекомендации по настройке SQUID;
- Отключение ICAP.

Настройка ICAP

Модуль IW ICAP автоматически устанавливается вместе с сервером Traffic Monitor (установка All-in-one или шаблон *Перехватчики*). Автозапуск процесса **iw_icap** на сервере TM включен по умолчанию.

Перехват HTTP- и HTTPS-трафика осуществляется с использованием одних и тех же средств Системы, но различается настройка сторонних механизмов (см. ниже).

Для обеспечения перехвата HTTP(S)-трафика, передаваемого по протоколу ICAP, необходимо настроить параметры перехвата HTTP и HTTPS-запросов на прокси-сервере.

> **Важно!**
>
> На каждой рабочей станции браузер должен быть настроен так, чтобы HTTP(S)-трафик проходил через прокси-сервер SQUID. Информацию по настройке вы можете найти в документации к используемому браузеру.

Возможны следующие варианты настройки ICAP:

1. Чтобы трафик передавался в режиме «Копия»:
   a. В конфигурационном файле **luaengined.conf**, расположенном в директории `/opt/iw/tm5/etc`, в секции `TransportModes` в свойстве `Icap` укажите действительное FQDN-имя сервера TM (например, `tm-server1.local`) и значение режима `Copy`. Допускается указывать несколько пар значений:
   `"Icap": [{"Server": "tm-server1.local", "Mode": "Copy"}, {"Server":"tm-server2.local", "Mode": "Copy"}]`
   b. Сохраните изменения в файле **luaengined.conf**.
2. Чтобы трафик передавался вне зависимости от вынесенного вердикта:
   a. В коде, приведенном выше, задайте значение режима: `Transparent`.
   b. Сохраните изменения в файле **luaengined.conf**.
3. Чтобы трафик передавался в режиме «Блокировка»:
   a. В коде, приведенном выше, задайте значения режима: `Normal`.
   b. Сохраните изменения в файле **luaengined.conf**.
4. В конфигурационном файле **icap.conf**, расположенном в директории `/opt/iw/tm5/etc/`, укажите значение параметра `AsyncCheck` секции `Icap:`

- `true` – режим «Копия»;
- `false` – режим «Блокировка».

5. Сохраните конфигурационный файл.
6. Перезапустите сервер Traffic Monitor:
   `iwtm restart`

Настройте параметры перехвата HTTP- и HTTPS-запросов на прокси-сервере.

> **Примечание:**
>
> Данная настройка зависит от модификации прокси-сервера. Актуальную информацию по настройке вы можете получить из документации к прокси-серверу.
>
> См. *Рекомендации по настройке SQUID*.

Рекомендации по настройке SQUID

Документация содержит информацию о настройке прокси-сервера SQUID для авторизации пользователей из MS AD, перехвата SSL (ssl-bump) и проверки трафика через ICAP.

В этой главе:

- Установка SQUID;
- Настройка ICAP;
- Настройка перехвата и раскрытия SSL;
- Настройка аутентификации пользователей.

Установка SQUID

Перед установкой прокси-сервера SQUID нужно скачать rpm-пакет или архив (с последующей распаковкой) из репозитория или CD/DVD. В нашем примере будет использован rpm-пакет `squid-3.4.0.2-2.el6.x86_64.rpm` .

Чтобы установить rpm-пакет прокси-сервера SQUID, войдите в Систему под именем `root` и введите следующую команду:

```
rpm -i squid-3.4.0.2-2.el6.x86_64.rpm
```

При успешной установке пакета вы увидите:

```
Preparing...        ##################  [100%]
1:squid             ##################  [100%]
```

Для доступа к конфигурационному файлу введите:

```
cd /etc/squid/
mcedit squid.conf
```

Настройка ICAP

Для настройки ICAP выполните:

1. Добавьте в конфигурационный файл `squid.conf` строки для обработки ICAP:

```
icap_enable on
icap_service service_req reqmod_precache bypass=1 icap://10.60.7.7:1344/request
adaptation_access service_req allow all
icap_send_client_ip on
icap_send_client_username on
```

2. Чтобы настроить работы с ICAP-сервером **UserGate Web Filter**, добавьте в файл `squid.conf` фрагмент:

```
icap_enable on
icap_preview_enable on
icap_preview_size 4096
icap_send_client_ip on
icap_service service_req reqmod_precache bypass=0 icap://10.0.3.10:1344/request
adaptation_access service_req allow all
icap_service service_resp respmod_precache bypass=0 icap://10.0.3.10:1344/response
adaptation_access service_resp allow all http_port 8080 transparent
```

где `10.0.3.10` – адрес сервера **UserGate Web Filter**.

> **Важно!**
>
> Сервер UserGate Web Filter не поддерживает режим `icap_preview_enable off`. Работа с HTTPS-трафиком в данный момент не поддерживается.

3. Перезапустите Squid:

```
sudo service squid3 restart
```

Настройка перехвата и раскрытия SSL

Режим SSL-Bump используется для перехвата содержимого зашифрованных HTTPS-сеансов. При поступлении первого перехватываемого HTTPS-запроса, SQUID осуществляет SSL-соединение с сервером и получает его сертификат. После этого SQUID использует имя хоста из реального полученного от сервера сертификата и создает фиктивный сертификат, при помощи которого имитирует запрошенный сервер при взаимодействии с клиентом, продолжая при этом использовать SSL-соединение, установленное с сервером. Кроме HTTPS-соединений, указанная схема может использоваться для перехвата большинства HTTP-запросов с методом CONNECT.

Для настройки режима SSL-Bump выполните следующие действия:

1. Отключите систему контроля доступа SELinux. Для этого:
   a. Выполните команду:
      `sudo sed -i 's/^SELINUX=.*/SELINUX=disabled/g' /etc/selinux/config`
   b. Перезагрузите сервер с помощью команды:
      `reboot`
   c. Проверьте статус системы SELinux с помощью команды:
      `sestatus`

В результате будет выведено сообщение:

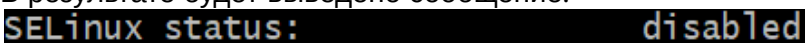

2. Создайте каталог для хранения сертификатов SQUID:
   `mkdir /etc/squid/ssl_cert`
3. Сгенерируйте корневой сертификат для браузеров рабочих станций, трафик с которых будет прослушиваться:
   `openssl req -new -newkey rsa:2048 -days <количество дней> -nodes -x509 -keyout /etc/squid/ssl_cert/IW.key -out /etc/squid/ssl_cert/IW.crt`
   `openssl x509 -in /etc/squid/ssl_cert/IW.crt -outform DER -out /etc/squid/ssl_cert/IW.der`
4. Скопируйте файл с расширением **.der** на рабочие станции и установите его как доверенный сертификат в хранилище компьютера.
5. Настройте работу браузеров рабочих станций для использования нового прокси-сервера SQUID.
6. Сгенерируйте файл параметров для алгоритма Diffie-Hellman:
   `openssl dhparam -outform PEM -out /etc/squid/ssl_cert/IW_dhparam.pem 2048`
7. Сделайте пользователя **squid** владельцем директории `/etc/squid/ssl_cert` и для обеспечения безопасности измените права доступа к файлам:
   `chown -R squid:squid /etc/squid/ssl_cert && chmod 400 /etc/squid/ssl_cert/IW*`
8. Определите версию SQUID, используемую на вашем сервере. Для этого выполните команду:
   `squid -v`
   Информация об используемой версии отобразится в следующем формате:
   `Squid Cache: Version <версия>`
9. Остановите SQUID:
   `systemctl stop squid`
10. Если вы используете прокси-сервер Squid версии 3, выполните следующие действия:
    a. Создайте базу данных для подменяемых сертификатов и сделайте пользователя **squid** ее владельцем:
       `mkdir -p /var/lib/squid`
       `rm -rf /var/lib/squid/ssl_db`
       `/usr/lib64/squid/ssl_crtd -c -s /var/lib/squid/ssl_db`
       `chown -R squid:squid /var/lib/squid`
    b. В конфигурационном файле **/etc/squid/squid.conf** закомментируйте настройку `http_port` и добавьте следующие параметры генерации сертификатов:

```
#http_port 3128
http_port 3128 tcpkeepalive=60,30,3 ssl-bump generate-host-certificates=on dynamic_cert_mem_cache_size=20MB cert=/etc/squid/ssl_cert/IW.crt key=/etc/squid/ssl_cert/IW.key cipher=HIGH:MEDIUM:!LOW:!RC4:!SEED:!IDEA:!3DES:!MD5:!EXP:!PSK:!DSS options=NO_TLSv1,NO_SSLv3,NO_SSLv2,SINGLE_DH_USE,SINGLE_ECDH_USE tls-dh=prime256v1:/etc/squid/ssl_cert/IW_dhparam.pem
sslproxy_flags DONT_VERIFY_PEER
sslproxy_cert_error allow all
always_direct allow all
ssl_bump client-first all
ssl_bump server-first all
ssl_bump none all
```

```
sslcrtd_program /usr/lib64/squid/ssl_crtd -s /var/lib/squid/ssl_db -M
20MB
```

11. Если вы используете прокси-сервер Squid версии 4 и выше, выполните следующие действия:
    a. Создайте базу данных для подменяемых сертификатов и сделайте пользователя **squid** ее владельцем:
    ```
    mkdir -p /var/lib/squid
    rm -rf /var/lib/squid/ssl_db
    /usr/lib64/squid/security_file_certgen -c -s /var/lib/squid/ssl_db -M
    20MB
    chown -R squid:squid /var/lib/squid
    ```
    b. В конфигурационном файле **/etc/squid/squid.conf** :
        i. Перед первым правилом `http_access` добавьте строки:
        ```
        acl intermediate_fetching transaction_initiator certificate-
        fetching
        http_access allow intermediate_fetching
        ```
        ii. Закомментируйте настройку `http_port` и добавьте следующие параметры генерации сертификатов:
        ```
        #http_port 3128
        http_port 3128 tcpkeepalive=60,30,3 ssl-bump generate-host-
        certificates=on dynamic_cert_mem_cache_size=20MB tls-cert=/etc/
        squid/ssl_cert/IW.crt tls-key=/etc/squid/ssl_cert/
        IW.key cipher=HIGH:MEDIUM:!LOW:!RC4:!SEED:!IDEA:!3DES:!MD5:!EXP:!
        PSK:!DSS
        options=NO_TLSv1,NO_SSLv3,SINGLE_DH_USE,SINGLE_ECDH_USE tls-
        dh=prime256v1:/etc/squid/ssl_cert/IW_dhparam.pem
        sslproxy_cert_error allow all
        ssl_bump stare all
        sslcrtd_program /usr/lib64/squid/security_file_certgen -s /var/
        lib/squid/ssl_db -M 20MB
        sslcrtd_children 8
        ```
12. Запустите SQUID:
    ```
    systemctl start squid
    ```

Настройка аутентификации пользователей

Работа SQUID по аутентификации заключается в декодировании HTTP заголовка `Authorization` и передаче декодированной информации стороннему модулю. Если эта информация верна, то доступ пользователю предоставляется, если же она не верна или отсутствует, то SQUID возвращает клиенту HTTP ошибку с кодом 407. Таким образом, всю основную работу по проверке подлинности пользователей выполняют сторонние модули. Расположение этих модулей зависит от операционной системы и версии SQUID. Например, в ОС Debian с установленным SQUID версии 3 они расположены в каталоге `/usr/lib/squid3` , в ОС Red Hat Enterprise Linux – в `/usr/lib64/squid` . Чтобы просмотреть, какие методы проверки подлинности поддерживает SQUID, размещение сторонних модулей и многие другие параметры, используйте команду `squid -v` :

```
squid -v
Squid Cache: Version 3.4.0.2
configure options: '--host=x86_64-redhat-linux-gnu' '--build=x86_64-redhat-
linux-gnu' '--program-prefix='
'--prefix=/usr' '--exec-prefix=/usr' '--bindir=/usr/bin' '--sbindir=/usr/sbin'
'--sysconfdir=/etc' '--datadir=/usr/share'
'--includedir=/usr/include' '--libdir=/usr/lib64' '--libexecdir=/usr/libexec'
```

```
'--sharedstatedir=/var/lib'
 '--mandir=/usr/share/man' '--infodir=/usr/share/info' '--exec_prefix=/usr' '--
libexecdir=/usr/lib64/squid'
 '--localstatedir=/var' '--datadir=/usr/share/squid' '--sysconfdir=/etc/squid'
 '--with-logdir=$(localstatedir)/log/squid' '--with-pidfile=$(localstatedir)/
run/squid.pid'
 '--disable-dependency-tracking' '--enable-eui' '--enable-follow-x-forwarded-
for' '--enable-auth'
 '--enable-auth-basic=DB,LDAP,MSNT,MSNT-multi-
domain,NCSA,NIS,PAM,POP3,RADIUS,SASL,SMB,getp
 wnam' '--enable-auth-ntlm=smb_lm,fake' '--enable-auth-
digest=file,LDAP,eDirectory'
 '--enable-auth-negotiate=kerberos,wrapper'
 '--enable-external-acl-helpers=wbinfo_group,kerberos_ldap_group,AD_group' '--
enable-cache-digests'
 '--enable-cachemgr-hostname=localhost' '--enable-delay-pools' '--enable-epoll'
'--enable-icap-client'
 '--enable-ident-lookups' '--enable-linux-netfilter' '--enable-removal-
policies=heap,lru' '--enable-snmp'
 '--enable-ssl' '--enable-ssl-crtd' '--enable-storeio=aufs,diskd,ufs,rock' '--
enable-wccpv2' '--enable-esi'
 '--with-aio' '--with-default-user=squid' '--with-filedescriptors=16384' '--
with-dl' '--with-openssl' '--with-pthreads'
 '--disable-arch-native' 'build_alias=x86_64-redhat-linux-gnu'
'host_alias=x86_64-redhat-linux-gnu'
 'CFLAGS=-O2 -g' 'CXXFLAGS=-O2 -g -fPIC'
 'PKG_CONFIG_PATH=/usr/lib64/pkgconfig:/usr/share/pkgconfig'
```

Взаимодействие и описание настроек сторонних модулей аутентификации производится с помощью параметра `auth_param`. Клиент будет поочередно пытаться использовать схемы аутентификации в том порядке, в котором они заданы в конфигурационном файле `squid.conf`. Новая настроенная схема аутентификации вступит в силу после перезапуска SQUID. Чтобы изменить существующие схемы без перезапуска сервиса, используйте команду `squid -k reconfigure`.

Для контроля доступа в интернет:

1. Добавьте в начало конфигурационного файла `/etc/squid/squid.conf` настройку используемой аутентификации `auth_param` согласно схеме:
   `auth_param схема_аутентификации параметры_схемы [значения_параметров]`
2. Создайте список управления доступом, который будет задействовать настроенный модуль аутентификации. В конфигурационном файле список управления доступом обозначается как `acl`. В поле `тип_отбора` он должен иметь значение `proxy_auth`, `proxy_auth_regex` или `external` с использованием переменной `%LOGIN`. Например:
   `acl auth proxy_auth REQUIRED`
3. Установите для заданного списка управления доступом разрешение в параметре `http_access`. Например:
   `http_access allow auth`

> **Примечание:**
>
> Подробнее о настройке аутентификации пользователей можно узнать из документации к прокси-серверу SQUID.

Пример настройки Basic-аутентификации:

На сервере с установленным SQUID выполните следующие действия:

1. Добавьте в начало файла `/etc/squid/squid.conf` следующие строки:
   ```
   auth_param basic program /usr/lib64/squid/basic_ldap_auth -R -b "dc=<доменное имя второго уровня>,dc=<доменное имя первого уровня>" -D "<имя пользователя>@<домен Active Directory>" -w "<пароль пользователя>" -f "sAMAccountName=%s" <IP-адрес контроллера домена Active Directory>
   auth_param basic children 10
   auth_param basic realm Squid proxy-caching web server
   auth_param basic casesensitive off
   auth_param basic credentialsttl 1 minute
   acl auth proxy_auth REQUIRED
   http_access allow auth
   ```
2. Чтобы включить запись событий в журнал в режиме отладки, в файле `/etc/squid/squid.conf` добавьте параметр `-d` в первую строку. Например:
   ```
   auth_param basic program /usr/lib64/squid/basic_ldap_auth -R -d -b "dc=<доменное имя второго уровня>,dc=<доменное имя первого уровня>" -D "<имя пользователя>@<домен Active Directory>" -w "<пароль пользователя>" -f "sAMAccountName=%s" <IP-адрес контроллера домена Active Directory>
   ```
   События отладки будут записаны в файл `/var/log/squid/cache.log` .
3. Перезагрузите сервис Squid, выполнив команду:
   ```
   service squid restart
   ```

Рекомендации по настройке UserGate

UserGate, как ICAP-клиент, позволяет передавать HTTP/HTTPS и почтовый SMTP- и POP3-трафик на ICAP-сервер в Traffic Monitor. Чтобы настроить работу UserGate с ICAP-сервером выполните следующие шаги:

1. Создайте ICAP-сервер:
   i. Перейдите в раздел **Политики безопасности->ICAP-серверы**
   ii. Нажмите **Добавить** и создайте один или более ICAP-серверов, выполнив действия:

Поле	Действие
Название	Введите название ICAP-сервера
Описание	Укажите описание ICAP-сервера (необязательное поле)
Адрес сервера	Введите IP-адрес ICAP-сервера
Порт	Введите TCP-порт ICAP-сервера. Значение по умолчанию: `1344`
Максимальный размер сообщения	Определяет максимальный размер сообщения, передаваемого на ICAP-сервер в килобайтах. Установите размер сообщения больше 0. **Пример.** `35840`

Поле	Действие
Период проверки доступности сервера ICAP	Устанавливает время в секундах, через которое UserGate посылает OPTIONS-запрос на ICAP-сервер, чтобы убедиться, что сервер доступен. Задайте значение от 100 до 600 секунд. **Пример.** `100`
Пропускать при ошибках	Если эта опция включена, то UserGate не будет посылать данные на ICAP-сервер в случаях, когда он недоступен (не отвечает на запрос OPTIONS). Включение не требуется.
Reqmod путь	Включите использование режима Reqmod, установив флаг **Вкл**. Далее задайте **Путь на сервере ICAP для работы в режиме Reqmod** вида: `icap://icap-server:port/path` - указание полного URI для режима reqmod. **Пример.** `icap://FQDN:1344/reqmod`
Respmod путь	Включение режима Respmod не требуется.
Посылать имя пользователя	Установите флаг **Вкл,** чтобы включить отсылку имени пользователя на ICAP-сервер. Далее задайте **Название заголовка**, которое будет использоваться для отправки имени пользователя на ICAP-сервер. Значение по умолчанию: `X-Authenticated-User` При необходимости выберите **Кодировать в base64** - кодировать имя пользователя в base64. Это может потребоваться, если имена пользователей содержат символы национальных алфавитов.
Посылать IP-адрес	Если установлен флаг **Вкл,** то включается отсылка IP-адреса пользователя на ICAP-сервер. Далее задайте **Название заголовка**, которое будет использоваться для отправки IP-адреса пользователя на ICAP-сервер. Значение по умолчанию: `X-Client-Ip` Включение не требуется.
Посылать MAC-адрес	Если установлен флаг **Вкл,** то включается отсылка MAC-адреса пользователя на ICAP-сервер.

Поле	Действие
	Далее задайте **Название заголовка**, которое будет использоваться для отправки MAC-адреса пользователя на ICAP-сервер. Значение по умолчанию: `X-Client-Mac` Включение не требуется.

2. Создайте правило балансировки на ICAP-серверы (опционально):
   a. Перейдите в раздел **Политики сети-> Балансировка нагрузки**
   b. Выберите **Добавить->Балансировщик ICAP** и заполните поля:

Поле	Описание
Вкл/Выкл	Включает или отключает правило
Название	Название правила
Описание	Описание правила
ICAP-серверы	Список ICAP-серверов, созданных на предыдущем шаге, на которые будет распределяться нагрузка

3. Создайте правило ICAP:
   a. Перейдите в раздел **Политики безопасности-> Правила ICAP.**
   b. Нажмите **Добавить** и заполните поля:

Поле	Описание
Вкл/Выкл	Включает или отключает правило
Название	Название правила
Описание	Описание правила
Действие	Возможны следующие варианты: • **Пропустить** - не посылать данные на ICAP-сервер. Создав правило с таким действием, администратор может явно исключить определенный трафик из пересылки на серверы ICAP; • **Переслать** - переслать данные на ICAP-сервер и ожидать ответа ICAP-сервера. Стандартный режим работы ICAP-серверов; • **Переслать и игнорировать** - переслать данные на ICAP-сервер и игнорировать ответ от ICAP-сервера. В этом случае, вне зависимости от ответа ICAP-сервера, данные к пользователю уходят без модификации, но сервер ICAP получает полную копию пользовательского трафика.

Поле	Описание
ICAP-серверы	Список ICAP-серверов, созданных на предыдущем шаге, на которые будет распределяться нагрузка
Источник	Зона источника трафика и/или списки IP-адресов источника трафика.
Пользователи	Список пользователей и групп, для которых применяется данное правило. Могут быть использованы пользователи типов: **Any, Unknown, Known**. Для применения правил к конкретным пользователям или к пользователям типа **Known** необходимо настроить идентификацию пользователей
Назначение	Зона назначения трафика и/или списки IP-адресов назначения трафика.
MIME-типы контента	Списки MIME-типов. Предусмотрена возможность управления видео-контентом, аудио-контентом, изображениями, исполняемыми файлами и другими типами. Также администратор может создать собственные группы MIME-типов.
Категории	Списки категорий UserGate URL filtering
URL	Списки URL
HTTP-метод	Метод, используемый в HTTP-запросах. Как правило, это POST или GET
Сервис	Возможны варианты: • **HTTP** - веб-трафик; • **SMTP** - почтовый трафик. Письма будут переданы на сервер ICAP в виде соответствующего MIME-типа; • **POP3** - почтовый трафик. Письма будут переданы на сервер ICAP в виде соответствующего MIME-типа

Важно!

Правила ICAP применяются сверху вниз в том порядке, в котором они указаны в консоли. Выполняется всегда только первое правило, для которого совпали условия, указанные в правиле. Это значит, что более специфические правила должны быть выше в списке, чем более общие правила. Используйте кнопки **Вверх**/**Вниз** для изменения порядка применения правил.

Отключение ICAP

Если перехват HTTP/HTTPS-запросов по протоколу ICAP больше не требуется, вы можете отключить модуль **iw_icap**.
Чтобы отключить модуль iw_icap:

1. Остановите процессы Traffic Monitor:
   `iwtm stop`
2. Отключите автозапуск процесса **iw_icap**:
   `iwtm disable iw_icap`
3. Запустите процессы Traffic Monitor:
   `iwtm start`
4. Проверьте состояние процессов Traffic Monitor:
   `iwtm status`

После отключения модуля верните исходные настройки прокси-сервера.

4.4.3 Настройка сервера лицензирования (в случае кластера)

Для корректного получения данных от перехватчиков в полном объеме необходимо настроить сервер лицензирования. Он должен быть включен на основном сервере Traffic Monitor и выключен на остальных нодах кластера.
Для этого на ноде:

1. Остановите службу **iw_licensed**:
   `iwtm stop licensed`
2. Выключите автозапуск службы **iw_licensed**:
   `iwtm disable iw_licensed`

На основном сервере Traffic Monitor:

1. Включите автозапуск службы **iw_licensed:**
   `iwtm enable iw_licensed`
2. Запустите службу **iw_licensed**:
   `iwtm start licensed`

Для установки, удаления, проверки валидности или запроса лицензии ознакомьтесь с разделом *InfoWatch Traffic Monitor. Руководство пользователя. Управление лицензиями*.

4.5 Настройка перехвата трафика

В Системе доступен перехват данных, передаваемых по перечисленным ниже протоколам*.

Протокол	Описание
SMTP (Simple Mail Transfer Protocol)	Почтовый протокол, используемый почтовым клиентом для отправки исходящих сообщений электронной почты на сервер. Работает в паре с протоколом POP3.
POP3 (Post Office Protocol, version 3)	Почтовый протокол, используемый почтовым клиентом для получения входящих сообщений электронной почты с сервера. Для отправки сообщений применяется протокол SMTP.

Протокол	Описание
HTTP (Hypertext Transfer Protocol)	Протокол передачи данных на основе технологии *клиент-сервер*, используемый для получения текстовой информации, потокового видео и звука с веб-сайтов. Вы сможете осуществлять перехват всех передаваемых данных в сети Интернет (посещенных страниц, порталов, полученных и отправленных электронных писем, сообщений).
HTTP(S)	Расширение протокола HTTP, поддерживающее шифрование. Данные, передаваемые по протоколу HTTP, «упаковываются» в криптографический протокол, тем самым обеспечивается защита данных.
OSCAR	Протокол обмена мгновенными и оффлайновыми текстовыми сообщениями, используемый программами ICQ, AIM, Miranda, QIP. Вы сможете перехватывать текстовые сообщения, передаваемые посредством вышеуказанных программ обмена мгновенными сообщениями. **Важно!** Перехват ICQ-трафика осуществляется, если используется отдельный сервер ICQ, поддерживающий работу по протоколу OSCAR.
NRPC	Протокол передачи почты в IBM Notes.
IMAP4 (Internet Mail Access Protocol)	Протокол доступа к электронной почте. Аналогично протоколу POP3, используется для работы с входящими электронными письмами, однако предоставляет более широкие возможности работы с почтовым ящиком. Например, доступ для обработки входящих сообщений, находящихся на сервере, как если бы они располагались на локальном компьютере получателя, без необходимости постоянной пересылки файлов с содержанием писем с сервера и обратно. Для отправки сообщений используется протокол SMTP. Вы сможете осуществлять перехват входящих электронных писем, передаваемых посредством почтовых клиентов.

* На Агентах Device Monitor, установленных на компьютерах под управлением ОС Astra Linux или РЕД ОС, перехват почтового трафика осуществляется только по каналам SMTP, POP3 и IMAP.

В зависимости от типа перехватываемого трафика и способа перехвата Система настраивается следующими способами:

- Настройка перехвата SMTP-трафика;
- Настройка перехвата POP3-трафика;
- Настройка перехвата HTTP-трафика;
- Настройка перехвата HTTPS-трафика;
- Настройка перехвата ICQ-трафика
- Настройка перехвата NRPC-трафика;
- Настройка перехвата IMAP4-трафика;
- Прием объектов, перехваченных InfoWatch Device Monitor.

Важно!

Предполагается, что Система уже установлена до начала настройки. Сведения об установке для каждой из схем развертывания приведены в документе *InfoWatch Traffic Monitor. Руководство по установке*.

После настройки перехвата трафика необходимо настроить параметры анализа объектов (см. документ *InfoWatch Traffic Monitor. Руководство пользователя*).

4.5.1 Настройка перехвата SMTP-трафика

Раздел содержит информацию о том, как настроить перехват SMTP-трафика:

- SPAN, или Port Mirroring;
- Прием копий с почтового сервера;
- Блокировка "в разрыв";
- Настройки почтовых серверов для перехвата SMTP-трафика.

Подробное описание схемы перехвата SMTP-трафика см. в статье *Схема перехвата SMTP-трафика*.

SPAN, или Port Mirroring

1. Настройте сервер (серверы) на работу по технологии SPAN, или Port Mirroring (см. *Настройка сервера на работу по технологии SPAN, или Port Mirroring*).
2. Включите возможность автозапуска для процесса iw_proxy_smtp, осуществляющего перехват SMTP-трафика:
   `iwtm enable iw_proxy_smtp`
3. Убедитесь, что включен автозапуск для процессов, участвующих в перехвате и обработке почты: **iw_sniffer**, **iw_proxy_smtp**, **iw_messed**, **iw_warpd**, **iw_cas**, **iw_x2db** (см. *Включение и выключение автозапуска процессов*).
4. Чтобы избежать дублирования перехваченных данных, отключите процесс **iw_smtpd** (см. *Включение и выключение автозапуска процессов*).

Прием копий с почтового сервера

На корпоративном почтовом сервере требуется настроить правило, отправляющее скрытую копию (BCC) для каждого отправленного письма. Копия должна отравляться на несуществующий почтовый адрес несуществующего почтового домена, IP-адрес которого соответствует серверу Traffic Monitor. Данная функция поддерживается большинством почтовых серверов.

Интеграция сервера Traffic Monitor с почтовым сервером Postfix реализуется следующим образом. Почтовый сервер Postfix, встроенный в Систему Traffic Monitor, получает копии писем, отправленных по SMTP-протоколу. Копии писем поступают на **25**-й порт и передаются процессу **iw_smtpd** на порт **2025**. В Системе создается событие для каждого из писем, информация о которых затем помещается в базу данных.

Чтобы настроить прием копий с почтового сервера, выполните следующие действия:

1. Убедитесь, что включен автозапуск процесса **iw_smtpd** (см. *Автозапуск процессов*).
2. На почтовом сервере настройте пересылку скрытых копий SMTP-сообщений (BCC – Blind Carbon Copy) на сервер Traffic Monitor. Пример настройки для Microsoft Exchange Server 2007 и 2010 приведен в статье *Настройка пересылки скрытых копий Microsoft Exchange Server 2007 и 2010*.
3. Настройте встроенный в Систему Postfix (см. *Настройка сервера Postfix в системе Traffic Monitor*).

4. Убедитесь, что включен автозапуск для процессов, участвующих в перехвате и обработке почты:
postfix, **iw_smtpd**, **iw_messed**, **iw_warpd**, **iw_luaengined**, **iw_cas**, **iw_pas**, **iw_x2x**, **iw_x2db**, **iw_tech-tools** (см. *Автозапуск процессов*).
5. Убедитесь, что в **/opt/iw/tm5/etc/luaengined.conf** в параметре `"TransportModes"/" Sm tp"` установлен режим `Copy` или пустое значение.

Все письма, полученные по правилу пересылки скрытой копии или журналирования, будут содержать постоянного получателя, например, `"iwtm-mon@local"`. Для его удаления настройте параметр `SmtpTmBccList` в файле **luaengined.conf**.

Важно!

Если в MS Exchange используется правило журналирования, для корректной обработки этих писем включите настройку в Traffic Monitor. Для этого в конфигурационном файле `messed.conf` укажите:

```
"ExchangeJournalReports": true,
```

Для применения изменений, перезапустите службу **iw_messed**.

Блокировка "в разрыв"

Сервер Traffic Monitor используется как промежуточный почтовый сервер. В его состав входит почтовый сервер Postfix/Exim.
Интеграция сервера Traffic Monitor с почтовым сервером реализуется следующим образом. Почтовый сервер Postfix/Exim, встроенный в систему Traffic Monitor, принимает входящие SMTP-письма на **25** порт. Далее входящие SMTP-письма передаются процессу **iw_smtpd** на порт **2025**. В Системе создаются события для каждого из писем. Письма помещаются в Базу данных Traffic Monitor кроме случая, когда в политике в правиле передачи выбрано действие *Удалить событие полностью.* При этом событие не попадет в Базу данных, а письмо будет отправлено адресату без анализа в Traffic Monitor.

В установленном режиме **Блокировка** SMTP-трафик анализируется системой Traffic Monitor, и:

- если нарушение отсутствует, SMTP-трафик с помощью встроенного сервера Postfix/Exim передается адресату или следующему relay-серверу в почтовой системе организации. Доставка осуществляется так: процесс **iw_messed** передает письма на порт **2020** почтового сервера Postfix/Exim. Почтовый сервер Postfix/Exim либо напрямую доставляет письма адресатам, либо передает их следующему почтовому relay-серверу;
- если обнаружено нарушение, и в политиках указан вердикт *Поместить на карантин*, то Система выставляет письму вердикт *Карантин*. Письмо будет доставлено только в том случае, если Офицер безопасности выставит решение пользователя *Нет нарушения,* разрешая доставку письма в Консоли управления (см. документ *InfoWatch Traffic Monitor. Руководство пользователя*). Доставка осуществляется следующим образом: процесс **iw_deliver** передает письма на порт **2020** почтового сервера Postfix, встроенного в Систему. Почтовый сервер Postfix либо напрямую доставляет письма адресатам, либо передает их следующему почтовому relay-серверу;
- если обнаружено нарушение, и в политиках указан вердикт *Заблокировать*, то Система выставляет письму вердикт *Заблокировано*. Доставка письма в этом случае выполнена не будет.

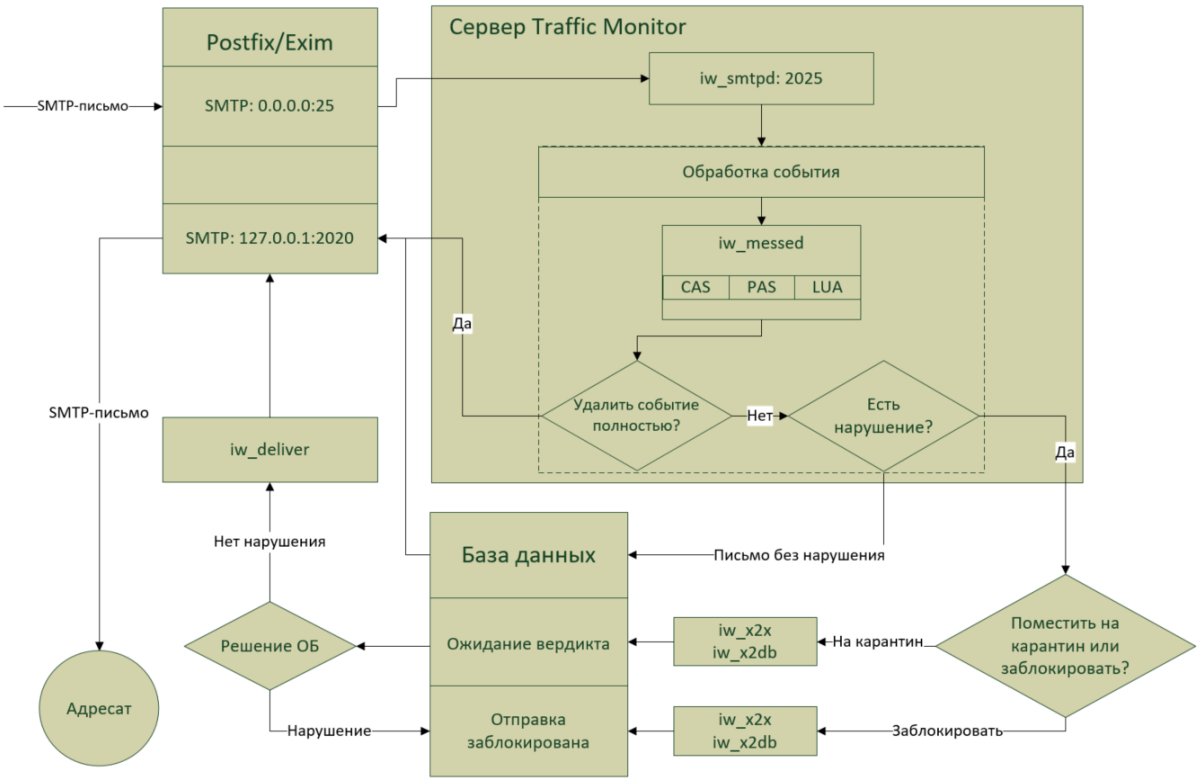

Чтобы настроить работу "в разрыв" для SMTP-перехватчика, выполните следующие действия:

1. На корпоративном почтовом сервере в качестве relay-сервера настройте сервер Traffic Monitor.

   > **Примечание:**
   >
   > Если в организации используется более одного почтового сервера, каждый из них должен быть настроен на отправку исходящих сообщений на встроенный в Систему сервер Postfix. В зависимости от того, какой почтовый сервер используется в компании, данная настройка может различаться.

   В результате данной настройки весь почтовый трафик от корпоративного почтового сервера будет направляться только на сервер Traffic Monitor.
2. Убедитесь, что включен автозапуск процессов **iw_smtpd** и **iw_deliver** (см. *Автозапуск процессов*).
3. Настройте встроенный в Систему Postfix (см. *Настройка сервера Postfix в системе Traffic Monitor*).
4. Остановите службы **iwtm**:
   `iwtm stop`
5. Откройте файл **luaengined.conf**, расположенный в директории `/opt/iw/tm5/etc`, на редактирование.
6. В секции `TransportModes` в свойстве `Smtp` укажите действительное FQDN-имя сервера Traffic Monitor с перехватчиком (например, `tm-server1.local`) и значение режима `Normal` (режим "Блокировка"):
   `"Smtp": [{"Server": "tm-server1.local", "Mode": "Normal"}]`

Важно!

При распределенной установке режим определяется процессом **iw_luaengined**, расположенному локально или на другой ноде кластера. Поэтому на каждой ноде в файле `/opt/iw/tm5/etc/luaengined.conf` в секции `TransportModes` в свойстве `Smtp` укажите несколько пар значений действительных FQDN-имен серверов TM и нужных режимов. Например:

```
"Smtp": [{"Server": "tm-server1.local", "Mode": "Copy"},
{"Server":"tm-server2.local.ru", "Mode": "Normal"}]
```

Важно! Файлы **iwssid.lua** и **luaengined.conf** при этом должны быть одинаковыми на всех нодах.

7. Сохраните файл.
8. Запустите службы **iwtm**:
   `iwtm start`

Чтобы трафик передавался вне зависимости от вынесенного вердикта:

1. В коде, указанном выше в пункте 6, задайте параметру `TransportMode` значение `'Transparent'` .
2. Сохраните файл.
3. Перезагрузите Систему:
   `iwtm restart`

Досылка SMTP-писем с ошибками обработки, отправленных "в разрыв"

SMTP-письма, в процессе обработки которых произошли ошибки, помещаются в очереди ошибок: **queue/x2x-errors** и **queue/errors**. Досылка писем (в том числе с вердиктом "Карантин") из очередей ошибок осуществляется посредством демона **iw_rammer**, после чего очереди очищаются. Адреса отправителей и получателей берутся (при наличии) из .xml-файла. В случае их отсутствия письмо досылке не подлежит. При отправке письма Офицеру безопасности адреса отправителя и получателя указываются в конфигурационном файле **/opt/iw/tm5/etc/rammer.conf**. Во вложении к письму передаются .xml и .dat-файлы объекта. Досылка письма адресату, а также оповещения Офицеру безопасности, осуществляется через почтовый сервер Postfix (порт **2020**). Уведомления Офицеру безопасности со вложенным доставленным письмом приходят в виде "письма-события", отправитель которого берется из исходного письма. Данные для подключения (адрес и порт), задаются в конфигурационном файле **rammer.conf** (см. документ *InfoWatch Traffic Monitor. Справочник по конфигурационным файлам. rammer.conf*).

SMTP-письмо будет досылаться при соблюдении одновременно всех условий:

1. если оно еще не было доставлено штатным способом (демоном **iw_messed**);
2. если во время обработки письма и попадания его в очередь ошибок установлен режим работы "Блокировка";
3. если у письма не проставлен вердикт "Заблокировано".

Средством принудительной досылки писем служит утилита /**opt/iw/tm5/bin/rammer_tool**. Для вызова списка возможных настроек наберите в командной строке:

```
/opt/iw/tm5/bin/rammer_tool --help
```

Настройки почтовых серверов для перехвата SMTP-трафика

Раздел содержит информацию о настройке почтовых серверов для перехвата сервером Traffic Monitor:

- Настройка пересылки скрытых копий Microsoft Exchange Server 2007 и 2010;

- Настройка пересылки скрытых копий ZCS Zimbra;
- Настройка пересылки скрытых копий MDaemon;
- Настройка сервера Postfix в системе Traffic Monitor.

Настройка пересылки скрытых копий Microsoft Exchange Server 2007 и 2010

Чтобы обеспечить отправку скрытых копий SMTP-сообщений, в Exchange Management Console необходимо создать и настроить коннектор, который будет пересылать почту на сервер Traffic Monitor. Для этого выполните перечисленные ниже действия:

Создание SMTP-коннектора для пересылки копий почтовых сообщений на сервер Traffic Monitor

1. Выберите узел **Organization Configuration –> Hub Transport** и нажмите **New Send Connector**.
2. В открывшемся окне мастера создания коннектора введите имя создаваемого коннектора и из раскрывающегося списка выберите для него тип **Custom**. Нажмите **Next**.
3. На шаге **Address space** создайте новое адресное пространство для перенаправления трафика. Для этого нажмите **Add**. В открывшемся диалоговом окне укажите параметры адресного пространства и нажмите **OK**. Затем нажмите **Next**.
4. На шаге **Network Settings** выберите **Route mail through the following smart hosts** и нажмите **Add**. В открывшемся диалоговом окне укажите IP-адрес сервера TM, на который необходимо перенаправлять почту, и нажмите **OK**. Затем нажмите **Next**.
5. На шаге **Configure smart host authentication settings** выберите **None** – по умолчанию Postfix на сервере TM не требует авторизации. Нажмите **Next**.
6. На шаге **SourceServer** выберите сервер, на котором будет работать созданный коннектор. Нажмите **Next**.
7. На шаге **New Connector** убедитесь, что параметры коннектора заданы верно, и нажмите **New**. Дождитесь окончания процесса создания и нажмите **Finish**.

Окно мастера создания коннектора будет закрыто.

Создание контакта, на который будут перенаправляться копии почтовых сообщений

1. Выберите узел **Recipient Configuration –> Mail Contact** и нажмите **New Mail Contact**.
2. В открывшемся окне мастера создания контакта выберите **MailContact** и нажмите **Next**.
3. На шаге **Configure smart host authentication settings** введите общую информацию о контакте. В строке **External mail address** нажмите **Edit**. В открывшемся диалоговом окне **SMTP Address** укажите почтовый адрес, на который будут перенаправляться копии почтовых сообщений.

   > **Важно!**
   >
   > Домен почтового адреса контакта должен совпадать с доменом коннектора.

4. На шаге **New Mail Contact** убедитесь, что параметры коннектора заданы верно, и нажмите **New**. Дождитесь окончания процесса создания и нажмите **Finish**.

Окно мастера создания контакта будет закрыто.

> **Важно!**

Для корректной работы Системы требуется, чтобы среди пользователей ОС Linux (на сервере InfoWatch Traffic Monitor) был пользователь с таким же доменным именем, как новый контакт. Например, если на данном шаге создается контакт *user@company.com*, то необходимо, чтобы в число пользователей Linux входил пользователь *user*.
Чтобы добавить пользователя на ОС Linux, от имени пользователя root выполните следующую команду:
useradd <username>
где <username> - требуемое имя пользователя. Для приведенного выше примера (пользователь *user*) потребуется выполнить команду:
useradd user

Создание транспортного правила для копирования писем

1. Выберите узел **Organization Configuration -> HubTransport** и нажмите  **New Transport Rule**.
2. В открывшемся окне мастера создания транспортного правила введите имя создаваемого правила и установите флажок в поле **EnableRule**. Нажмите **Next**.
3. На шаге **Conditions** установите флажок для условия **from users inside or outside the organization**. В качестве параметра условия выберите **Inside**. Нажмите **Next**.
4. На шаге **Actions** установите флажок для действия **Blind carbon copy (Bcc) the message to address**. Нажмите на гиперссылку с параметром **address** и в открывшемся окне **Select Recepient** выберите ранее созданный контакт, затем нажмите **OK**. В окне мастера создания транспортного правила нажмите **Next**.
5. При необходимости на шаге **Exceptions** Вы можете настроить исключения из правила. Например, чтобы не выполнять копирование писем, отправляемых определенными пользователями, установите флажок в поле **except when the message is from people** и в параметрах исключения выберите желаемых пользователей. Нажмите **Next**.
6. На шаге **Create Rule** убедитесь, что параметры правила заданы верно, и нажмите **New**. Дождитесь окончания процесса создания и нажмите **Finish**.

Блокирование отправки сообщений при недоступности сервера TM

1. Выберите узел **Organization Configuration -> Hub Transport** и нажмите  **New remote Domain**.
2. Укажите такое же имя, как у домена, использованного в п. 3 шага 2 данного раздела (при создание контакта, на который будет производиться перенаправление копий почтовых сообщений).
3. Выделите новый домен щелчком правой кнопки мыши и в контекстном меню выберите **Properties**.
4. В открывшемся окне перейдите на вкладку **Message Format**.
5. Снимите флажок в пункте **Allow non-delivery reports**.
6. Нажмите **OK**.

Важно!

Если в MS Exchange используется правило журналирования, для корректной обработки этих писем включите настройку в Traffic Monitor. Для этого в конфигурационном файле `messed.conf` укажите:

```
"ExchangeJournalReports": true,
```

Для применения изменений, перезапустите службу **iw_messed**.

> **Важно!**
>
> Все команды должны выполняться из-под пользователя **zimbra**.

Настройка транспортной таблицы

Используйте конфигурационный блок для Zimbra 5.0.9 и выше со строкой вида:
`zmlocalconfig -e postfix_transport_maps="hash:/opt/zimbra/postfix/conf/transportfile proxy:ldap:/opt/zimbra/conf/ldap-transport.cf"`

> **Важно!**
>
> Данная команда должна быть выполнена через **zmlocalconfig**. В данной ситуации редактирования **main.cf** будет недостаточно.

1. Проверьте существующую транспортную таблицу:
   `zmlocalconfig grep -i postfix_transport_maps`
   Получите вывод команды следующего вида:
   `postfix_transport_maps = proxy:ldap:/opt/zimbra/conf/ldap-transport.cf`
2. Создайте транспортный файл:
   `mcedit /opt/zimbra/postfix/conf/infowatch`
3. Добавьте в файл следующую строчку:
   `dlp.iw :[192.168.0.144]`
4. Проверьте права (Владельцем и группой должны быть **zimbra**):
   `ll /opt/zimbra/postfix/conf/infowatch`
   `chown zimbra:zimbra /opt/zimbra/postfix/conf/infowatch`
5. Конвертируйте транспортный файл в БД:
   `postmap /opt/zimbra/postfix/conf/infowatch`
6. Добавьте транспортный файл перед файлом по умолчанию:
   `zmlocalconfig -e postfix_transport_maps="hash:/opt/zimbra/postfix/conf/infowatch proxy:ldap:/opt/zimbra/conf/ldap-transport.cf"`
7. Убедитесь, что в параметре `relay_domains` файла **main.cf** содержатся все домены обрабатываемые сервером:
   `mcedit /opt/zimbra/postfix/conf/main.cf`
   Найдите или создайте строчку:
   `relay_domains = mydomain.com, mydomain.org, dlp.iw`

Настройка отправки BCC

1. В файл **/opt/zimbra/postfix/conf/main.cf** добавьте следующую строчку:
   `/opt/zimbra/postfix/conf/main.cf`
2. Перезагрузите Zimbra:
   `zmcontrol restart`

Настройка пересылки скрытых копий MDaemon

В почтовом клиенте MDaemon есть опция **Content Filter**, при помощи которой можно настроить фильтрацию входящей/исходящей почты, проходящей через сервер MDaemon.

1. Откройте MDaemon и зайдите во вкладку **Security > Content Filter**.
2. Перейдите в закладку **Rules**. Нажмите **New rule**:

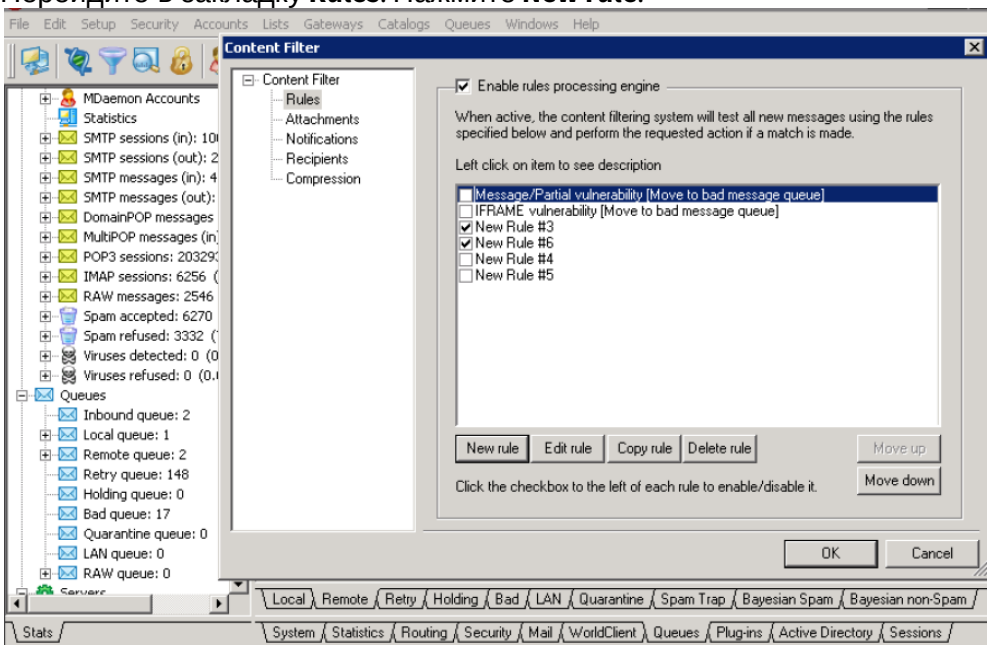

3. В левой колонке выберите условие действия. В правой колонке выберите действие, соответствующее условию:

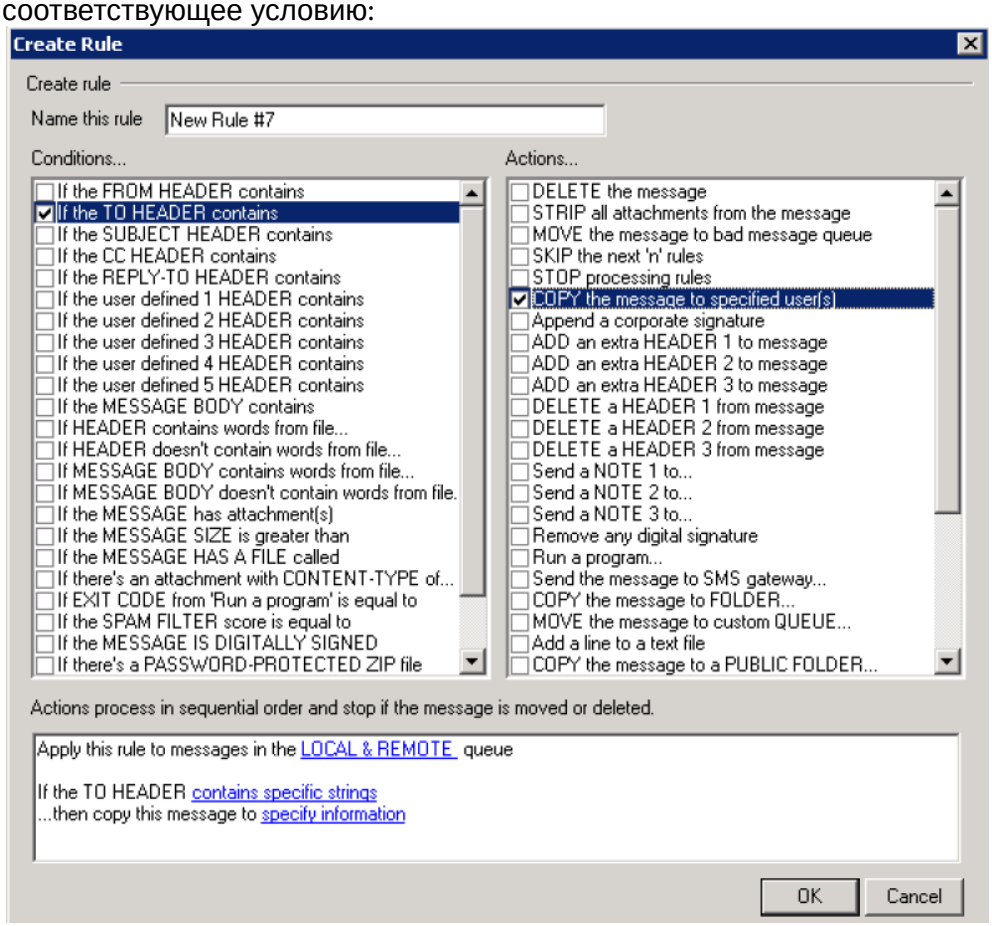

4. Выберите секцию, выделенную голубым, чтобы добавить значения правилам.
5. Нажмите **Add** и затем **OK**.

Настройка сервера Postfix в системе Traffic Monitor

Необходимость настройки встроенного в Систему сервера Postfix определяется в зависимости от варианта развертывания Системы и от того, установлен ли сервер Traffic Monitor на один и тот же компьютер с базой данных:

Вариант развертывания Системы		Настройка Postfix
Доставка SMTP-трафика осуществляется корпоративной почтовой системой. Система Traffic Monitor получает только копию SMTP-трафика. Для корректного приема копии трафика рекомендуем настроить Postfix	Сервер Traffic Monitor установлен отдельно от базы данных	Обязательна
	Все компоненты установлены на один сервер	Выполнена по умолчанию
Система Traffic Monitor осуществляет перехват и доставку SMTP-трафика посредством интеграции с Postfix	Сервер Traffic Monitor установлен отдельно от базы данных	Обязательна

Вариант развертывания Системы		Настройка Postfix
	Все компоненты установлены на один сервер	Выполнена по умолчанию
Система получает копию SMTP-трафика через Sniffer		Не требуется
Перехват SMTP-трафика не требуется (например, Traffic Monitor будет использоваться только как Sniffer)		Не требуется

Для корректного взаимодействия Traffic Monitor со встроенным в Систему почтовым сервером Postfix внесите следующие изменения в конфигурационные файлы `/etc/postfix/main.cf` и `/etc/postfix/master.cf`:

1. Войдите в Систему от имени пользователя `root`:

   ```
   su - root
   ```

2. Выполните настройки в файле `main.cf`:
   a. Настройте значение параметра `inet_interfaces` в соответствии с рекомендациями на сайте Postfix. В большинстве случаев достаточно присвоить параметру `inet_interfaces` значение `all`.
   b. Укажите значение параметра `message_size_limit (` по умолчанию `5000000)` бо льшим, чем настроено на корпоративном почтовом сервере. Иначе отправители могут получать от Postfix сообщения о невозможности отправки письма.
   c. Проверьте, что в параметре `mynetworks` корректно указана подсеть, где расположены почтовые серверы.
   d. Если Traffic Monitor будет участвовать в доставке SMTP-трафика (см. *Блокировка "в разрыв"*), задайте параметр `relayhost`. В качестве значения введите IP-адрес корпоративного почтового сервера, на который будут передаваться SMTP-письма после анализа в Traffic Monitor, и порт почтового сервера. Например:

      ```
      relayhost = [smtp.organization.ru]:port
      ```

3. Выполните настройки в файле `master.cf`:
   a. Чтобы почта пересылалась на анализ в Traffic Monitor, добавьте строку:

      ```
      smtp   inet  n    -    n    -    -    smtpd  -o content_filter=smtp:127.0.0.1:2025
      ```

      Примечание:

      При установке с помощью инсталлятора эта настройка задается автоматически.

   b. Если Traffic Monitor будет участвовать в доставке SMTP-трафика (см. *Блокировка "в разрыв"*), допишите в конец файла строки:

```
127.0.0.1:2020   inet  n   -   n  -   21   smtpd
     -o content_filter=
     -o local_recipient_maps=
     -o relay_recipient_maps=
     -o smtpd_restriction_classes=
     -o smtpd_client_restrictions=
     -o smtpd_helo_restrictions=
     -o smtpd_sender_restrictions=
     -o mynetworks=127.0.0.0/8
     -o strict_rfc821_envelopes=yes
     -o smtpd_error_sleep_time=0
     -o smtpd_soft_error_limit=1001
     -o smtpd_hard_error_limit=1000
     -o myhostname=<полное_доменное_имя_сервера>
```

Важно!

Строки, задающие опции сервиса, должны начинаться с пробела. Например:

" `-o <спецификация_опции>` "

4. Проверьте корректность синтаксиса файлов конфигурации:

```
postfix check
```

5. Перезапустите Postfix:

```
systemctl restart postfix
```

6. Проверьте доступность почтового сервера Postfix по порту 25 с помощью команды:

```
telnet <TM_IP> 25
```

где `<TM_IP>` – IP-адрес сервера Traffic Monitor, на котором настроен Postfix.
В ответ на команду должно отобразиться сообщение:

```
Connected to mail.server.com
```

Примечание:

Если клиент Telnet не установлен, вы можете установить его как компонент MS Windows 2008–2012 либо использовать вместо него приложение PuTTY.

Если установить соединение не удалось, поэтапно проверьте настройки подсетей и портов в зависимости от конфигурации сети.

Важно!

Traffic Monitor, установленный на сервере под управлением ОС Альт Сервер 10, не поддерживает перехват писем с заголовками в кодировке UTF-8. Чтобы настроить поддержку, переустановите сервер Postfix с пакетом `libicu-devel`. Подробнее см. на сайте Postfix.

4.5.2 Настройка перехвата POP3-трафика

1. Настройте сервер (серверы) на работу по технологии SPAN, или Port Mirroring (см. *Настройка сервера на работу по технологии SPAN, или Port Mirroring*).
2. Убедитесь, что в конфигурационном файле **/opt/iw/tm5/etc/sniffer.conf** поле `Hi Port` секции `capstack` имеет значение `110`:
```
"ListenAreas": {
 "capstack": {
 "Balancer": "IpPref",
 "Interface": "eth1",
 "MaxClient": 16,
 "QueueMemorySizeInBytes": 67108864,
 "Rules": [
 {
 "HiPort": 110,
 "IP": "0.0.0.0",
 "LoPort": 110,
 "Mask": "0.0.0.0",
 "Policy": "ACCEPT"
```
3. В конфигурационном файле **/opt/iw/tm5/etc/capstack.conf** укажите значение `true` для поля `pop3` в секции `UsedProcessor`.

4.5.3 Настройка перехвата HTTP-трафика

Описание данного способа перехвата трафика см. в статье *Схема перехвата HTTP-трафика*.

SPAN, или Port Mirroring

1. Настройте сервер (серверы) на работу по технологии SPAN, или Port Mirroring (см. *Настройка сервера на работу по технологии SPAN, или Port Mirroring*).
2. Включите автозапуск перехватчика HTTP-трафика:
```
iwtm enable iw_proxy_http
```
3. Убедитесь, что включен автозапуск для служб, участвующих в перехвате и обработке HTTP-трафика:
iw_sniffer, **iw_warpd**, **iw_cas**, **iw_x2db** (см. *Включение и выключение автозапуска процессов*).

"В разрыв" (HTTP)

Примечание:

В данном пункте описана схема "в разрыв" для трафика, передаваемого по протоколу ICAP - не путайте со схемой "в разрыв" для трафика, передаваемого по протоколу SMTP.

Чтобы настроить работу "в разрыв", выполните следующие действия:

1. Ознакомьтесь с описанием данной схемы работы (см. *Перехват трафика, передаваемого по протоколу ICAP*).
2. Настройте параметры перехвата HTTP-запросов на прокси-сервере (см. *Настройка ICAP*).

4.5.4 Настройка перехвата HTTPS-трафика

Описание данного способа перехвата трафика см. в статье *Схема перехвата HTTPS-трафика*.

"В разрыв" (HTTPS)

Примечание:

В данном пункте описана схема "в разрыв" для трафика, передаваемого по протоколу ICAP - не путайте со схемой "в разрыв" для трафика, передаваемого по протоколу SMTP.

Чтобы настроить работу "в разрыв", выполните следующие действия:

1. Ознакомьтесь с описанием данной схемы работы (см. *Перехват трафика, передаваемого по протоколу ICAP*).
2. Настройте параметры перехвата HTTPS-запросов на прокси-сервере (см. *Настройка ICAP*).
3. Включите разбор HTTPS-трафика на прокси-сервере.

   Примечание:

   Данная настройка зависит от модификации прокси-сервера. Актуальную информацию по настройке вы можете получить из документации к прокси-серверу.

4. Добавьте сертификат в список доверенных корневых сертификатов браузера каждой рабочей станции, контроль исходящего HTTPS-трафика с которой планируется.

   Примечание:

   Информацию по настройке вы можете получить из документации к браузеру.

4.5.5 Настройка перехвата ICQ-трафика

Описание данного способа перехвата трафика см. в статье *Схема перехвата ICQ-трафика*.

SPAN, или Port Mirroring

1. Настройте сервер (серверы) на работу по технологии SPAN, или Port Mirroring (см. *SPAN, или Port Mirroring*).
2. Включите автозапуск перехватчика ICQ-трафика:

```
iwtm enable iw_proxy_icq
```

4.5.6 Настройка перехвата NRPC-трафика

Описание данного способа перехвата трафика см. в статье *Схема перехвата NRPC-трафика*.

SPAN, или Port Mirroring

1. Настройте сервер (серверы) на работу по технологии SPAN, или Port Mirroring (см. *Настройка сервера на работу по технологии SPAN, или Port Mirroring*).
2. Откройте на редактирование конфигурационный файл **capstack.conf**, расположенный в директории `/opt/iw/tm5/etc` .
3. Убедитесь, что в секции `Usedprocessors` включен перехватчик NRPC-трафика:
   `"UsedProcessors": {`
   `"nrpc": true,`
4. Убедитесь, что в секции `Processors` включена передача NRPC-трафика:
   `"processors": {`
   `"nrpc": {`
   `"TrackExternal": true,`
   `"TrackInternal": true`
   `},`
5. Сохраните файл **capstack.conf**.
6. Включите автозапуск процесса **iw_capstack**:
   `iwtm enable iw_capstack`
7. Перезапустите процесс **iw_capstack**:
   `iwtm restart capstack`

4.5.7 Настройка перехвата IMAP4-трафика

1. Настройте сервер (серверы) на работу по технологии SPAN, или Port Mirroring (см. *Настройка сервера на работу по технологии SPAN, или Port Mirroring*).
2. Убедитесь, что в конфигурационном файле **/opt/iw/tm5/etc/sniffer.conf** поле `HiPort` секции `capstack` имеет значение `143` :
   `"ListenAreas": {`
   `"capstack": {`
   `"Balancer": "IpPref",`
   `"Interface": "eth1",`
   `"MaxClient": 16,`
   `"QueueMemorySizeInBytes": 67108864,`
   `"Rules": [`
   `{`
   `"HiPort": 143,`

```
"IP": "0.0.0.0",
"LoPort": 110,
"Mask": "0.0.0.0",
"Policy": "ACCEPT"
```

3. В конфигурационном файле **/opt/iw/tm5/etc/capstack.conf** укажите значение `true` для поля `imap4` в секции `UsedProcessor`.

4.5.8 Прием объектов, перехваченных InfoWatch Device Monitor

1. Установите и настройте серверную часть Traffic Monitor (см. документ *InfoWatch Traffic Monitor. Руководство по установке. Установка InfoWatch Traffic Monitor*).
2. Настройте передачу событий из Device Monitor на сервер Traffic Monitor (см. документ *InfoWatch Device Monitor (Windows). Руководство пользователя. Настройки сервера Device Monitor. Соединение с сервером Traffic Monitor* или документ *InfoWatch Device Monitor (Linux). Руководство пользователя. Серверы DM*).
3. Настройте параметры анализа объектов (см. документ *InfoWatch Traffic Monitor. Руководство пользователя. Раздел "Технологии"*).

4.6 Автозапуск процессов

В этом разделе описаны особенности автозапуска процессов Системы, а именно:

- Проверка автозапуска процессов;
- Включение и выключение автозапуска процессов.

Общая информация о работе с процессами изложена в разделе *Процессы серверной части Traffic Monitor Server*.

4.6.1 Проверка автозапуска процессов

> **Важно!**
>
> Отключите автозапуск нелицензированных процессов, отвечающих за перехват трафика. Это позволит уменьшить количество сообщений в журнале протоколирования.

> **Примечание:**
>
> О включении и выключении автозапуска процессов см. статью *Включение и выключение автозапуска процессов*.

При логическом выделении основного сервера, сервера перехвата и сервера с веб-консолью, убедитесь, что автозапуск процессов настроен в соответствии с указаниями в таблице.

Автозапуск должен быть включен только для процессов, которые необходимы данному экземпляру сервера Traffic Monitor для корректной работы:

Процесс	По умолчанию автозапуск включен
`iw_adlibitum`	Да **Примечание:** Процесс должен работать только на основном сервере.
`iw_agent`	Да
`iw_analysis`	Да
`iw_kicker`	Да **Примечание:** Процесс должен работать только на сервере с веб-консолью.
`iw_blackboard`	Да
`iw_bookworm`	Да **Примечание:** Процесс должен работать только на основном сервере.
`iw_capstack`	Нет
`iw_cas`	Да
`iw_configerator`	Да **Примечание:** Процесс должен работать только на сервере с веб-консолью.
`iw_deliver`	Да **Примечание:** Процесс должен работать только на основном сервере.
`iw_icap`	Да
`iw_is`	Да **Примечание:** Процесс должен работать только на основном сервере.
`iw_indexer`	Да **Примечание:** Процесс должен работать только на основном сервере.
`iw_image_autoling`	Да **Примечание:** Процесс должен работать только на сервере с веб-консолью.

Процесс	По умолчанию автозапуск включен
`iw_text_autoling`	Да **Примечание:** Процесс должен работать только на сервере с веб-консолью.
`iw_licensed`	Да **Примечание:** Процесс должен работать только на основном сервере.
`iw_luaengined`	Да
`iw_messed`	Да
`iw_pas`	Да

`iw_proxy_http`
`iw_proxy_icq`
`iw_proxy_smtp`
	Нет

`iw_qmover_client`	Нет
`iw_qmover_server`	Нет
`iw_sample_compiler`	Да
`consul`	Да
`iw_smtpd`	Да
`iw_system_check`	Да
`iw_tech_tools`	Да
`iw_updater`	Да
`iw_warpd`	Да
`iw_x2x`	Да
`iw_x2db`	Да
`iw_xapi_xapi` `iw_xapi_puppy`	Да

Процесс	По умолчанию автозапуск включен
`iw_space_manager`	Да **Примечание:** Процесс должен работать только на основном сервере.
`iw_attributor`	Нет
`iw_rest2push`	Нет **Примечание:** Необходимо запустить процесс вручную. Подробнее см. *Включение и выключение автозапуска процессов*.

Чтобы проверить, для каких процессов включен автозапуск, используйте команду:

```
iwtm status
```

Команда выведет список всех процессов Traffic Monitor с их статусами. В поле `enabled state` указан статус автозапуска:

- `loaded (enabled)` – автозапуск процесса включен;
- `loaded (disabled)` – автозапуск процесса выключен;
- `loaded (static)` – статический режим, включение зависит от настроек процесса;
- `masked (masked)` или `masked (bad)` – сервис замаскирован, автозапуск выключен.

Чтобы проверить статус автозапуска для отдельного процесса, используйте команду:

```
iwtm status <имя_процесса>
```

Примечание:

Чтобы удалить с сервера все процессы `iw_kicker`, удалите пакет `iwtm-web-meta`:

```
rpm -e iwtm-web-meta
```

4.6.2 Включение и выключение автозапуска процессов

Чтобы включить/выключить автозапуск процесса, используйте команды:

- **Включение автозапуска процесса**

```
iwtm enable <имя_процесса>
```

- **Выключение автозапуска процесса**

```
iwtm disable <имя_процесса>
```

- **Включение автозапуска сразу нескольких процессов**

```
iwtm enable <имя_процесса1> <имя_процесса2> ... <имя_процессаN>
```

- **Выключение автозапуска сразу нескольких процессов**

```
iwtm disable <имя_процесса1> <имя_процесса2> ... <имя_процессаN>
```

- **Включение автозапуска сразу всех процессов**

```
iwtm enable all
```

- **Выключение автозапуска сразу всех процессов**

```
iwtm disable all
```

Пример включения/выключения службы `iw_proxy`:

Служба `iw_proxy` состоит из трех компонентов: `iw_proxy_http`, `iw_proxy_icq` и `iw_proxy_smtp`. Поэтому:

1. Для каждого процесса службы включите/выключите возможность автозапуска:
    - **Включение автозапуска**

```
iwtm enable iw_proxy_http iw_proxy_icq iw_proxy_smtp
```

    - **Выключение автозапуска**

```
iwtm disable iw_proxy_http iw_proxy_icq iw_proxy_smtp
```

2. Перезапустите процессы службы `iw_proxy`:

```
iwtm restart iw_proxy_http iw_proxy_icq iw_proxy_smtp
```

Все процессы Traffic Monitor со статусом `loaded ( enabled)` подлежат автозапуску, а процессы со статусом `masked (masked)` могут быть запущены только вручную.

Запуск процесса вручную

Чтобы запустить процесс вручную:

1. Смените статус процесса на `loaded ( enabled)` при помощи команды:

```
iwtm enable <имя_процесса>
```

2. Запустите процесс:

```
iwtm start <имя_процесса>
```

Чтобы настроить параметры автозапуска процесса:

1. Перейдите в директорию хранения unit-файлов `/usr/lib/systemd/system`.
2. Внесите изменения в unit-файл процесса и сохраните их. Подробнее см. документ *InfoWatch Traffic Monitor. Справочник по конфигурационным файлам. Описание конфигурационных и unit-файлов демонов Traffic Monitor*.
3. Перезагрузите конфигурацию при помощи команды:

```
systemctl daemon-reload
```

4. Добавьте настроенный процесс в автозапуск:

```
iwtm enable <имя_процесса>
```

5. Запустите процесс:

```
iwtm start <имя_процесса>
```

6. Проверьте, запустился ли процесс, одним из способов:
   - при помощи команды проверки статуса конкретного процесса:

     ```
     iwtm status <имя_процесса>
     ```

   - при помощи команды проверки статусов всех процессов:

     ```
     iwtm status
     ```

В поле `Active` или в строке, относящейся к процессу, указан статус процесса:

- `active (running)` – процесс запущен;
- `inactive (dead)` – процесс не запущен.

4.7 Модуль взаимодействия с удаленной базой данных

Если схема развертывания Системы выбрана таким образом, что база данных, в которую передаются перехваченные объекты, находится на удаленном сервере, то необходимо установить модуль взаимодействия с удаленной базой данных.

Удаленной считается база данных, установленная на отдельностоящем сервере при помощи ключа установки **TME DB Server** или **TME All-in-one** (подробно о ключах установки см. *InfoWatch Traffic Monitor. Руководство по установке. Распределенная установка TM Enterprise*).

Стандартным процессом передачи данных в базу является **iw_x2db** (см. *Список процессов серверной части Traffic Monitor*). Использование модуля взаимодействия с удаленной базой данных дает дополнительную возможность регулировать:

- скорость передачи файлов в файловую очередь
- расписание проходимости канала передачи файлов

Настройка модуля взаимодействия с отдельностоящей базой данных включает следующие задачи:

- Настройка клиентской части модуля взаимодействия с удаленной БД;
- Настройка серверной части модуля взаимодействия с удаленной БД.

4.7.1 Настройка сбора данных в филиальной сети

Если Система установлена в сети филиалов, то за отправку данных о перехваченных событиях и их получение на сервере Traffic Monitor отвечают службы:

- **iw_qmover_client** - пересылает данные из филиала;
- **iw_qmover_server** - принимает данные в головном отделении.

По умолчанию данные службы отключены и запускаются Офицером Безопасности вручную из Консоли управления Traffic Monitor:

- **iw_qmover_server** - в первую очередь;
- **iw_qmover_client** - во вторую очередь.

Их конфигурация настраивается в соответствующих конфигурационных файлах директории `/opt/iw/tm5/etc` : **qmover_client.conf** и **qmover_server.conf** (подробнее см. документы *InfoWatch Traffic Monitor. Справочник по конфигурационным файлам. qmover_client.conf и iw_qmover_client.service* и *InfoWatch Traffic Monitor. Справочник по конфигурационным файлам. qmover_server.conf и iw_qmover_server.service*).

4.7.2 Настройка клиентской части модуля взаимодействия с удаленной БД

Настройка общих параметров

1. Настройте следующие параметры клиента в конфигурационном файле **qmover_client.conf**, расположенном в директории `/opt/iw/tm5/etc` :

Параметр	Описание
`ListenerIP`	IP-адрес сервера (служба **qmover_server**)
`Port`	Порт сервера (центральный офис)
`NookDir`	Рабочий каталог службы **qmover_server**
`ChannelWidth`	Ширина полосы пропускания канала, скорость закачки данных в Traffic Monitor (Кб/с). Может быть неявно ограничена параметром `WindowSize`

2. Перезапустите Traffic Monitor:
   `iwtm restart`

Настройка автозапуска процессов

- Включите автозапуск для процесса **iw_qmover_client**.
- Отключите автозапуск для процессов **iw_x2db**, **iw_x2x**, **iw_deliverd** и **iw_adlibitum**.

Подробнее о включении и выключении автозапуска процессов см. *Включение и выключение автозапуска процессов*.

Изменение ширины полосы пропускания для канала передачи данных

По умолчанию полоса пропускания имеет ширину 256 Кб/с. Но Вы можете настроить автоматическое изменение полосы пропускания в различные периоды времени. Для этого используется утилита **iw_qmover_channel_width_setter**.
Допускается изменение ширины полосы пропускания. Минимальная ширина – 10 Кб/с. Максимальная ширина не установлена, но рекомендуемое максимальное значение – 2 Мб/с.

Чтобы настроить ограничения на ширину полосы пропускания,
Запустите утилиту с обязательными параметрами:
`iw_qmover_channel_width_setter <unix_socket_name> <полоса_пропускания>`
где

- `unix_socket_name` – имя сокета (автоматически создается при запуске на время выполнения службы; при завершении службы удаляется автоматически); значение по умолчанию - `/opt/iw/tm5/run/.channel_socket`;
- `полоса_пропускания` – ширина полосы пропускания, в кбит/с, которую нужно установить.

Пример
Имеется канал с полосой пропускания 256 Кб/с. Необходимо, чтобы в период с 9.00 до 18.00 канал был занят на 50%. А с 18.00 до 9.00 на 100%.
Рассчитайте ширину полосы пропускания, исходя из загрузки вашего канала. В этом примере ширина полосы пропускания для разных интервалов времени составляет:

Интервал	**Ширина полосы пропускания**	
	Процент от величины канала	В пересчете на Кб/с
9.00 до 18.00	50%	128
18.00 до 9.00	100%	256

Добавьте в /**etc/crontab** команды:
```
00 9 * * * iwtm /opt/iw/tm5/bin/iw_qmover_channel_width_setter /opt/iw/tm5/run/.channel_socket 128
 00 18 * * * iwtm /opt/iw/tm5/bin/iw_qmover_channel_width_setter /opt/iw/tm5/run/.channel_socket 256
```

4.7.3 Настройка серверной части модуля взаимодействия с удаленной БД

Настройка конфигурации

Настройте следующие параметры клиента в конфигурационном файле **/opt/iw/tm5/etc/qmover_server.conf**. Директория, в которой хранится очередь объектов – `/opt/iw/tm5/queue/db`. Для этого:

1. Укажите IP-адрес обслуживаемого агента (филиал) в параметре `IP`.
2. Укажите порт, на котором сервер прослушивает объекты, поступающие от агентов в параметре `Port`.

> **Важно!**
>
> При изменении параметров филиалов (изменение количества филиалов или их IP-адресов) следует внести изменения в файл **qmover_server.conf**.

Настройка автозапуска

Включите автозапуск для процесса **iw_qmover_server** (подробнее о включении и выключении автозапуска процессов см. *Включение и выключение автозапуска процессов*.

4.8 Настройка OCR-экстракторов

Настройка OCR для различных перехватчиков производится в конфигурационных файлах:

- **Чтобы включить OCR для анализа перехваченных изображений**, внесите изменения в файл `/opt/iw/tm5/etc/warpd.conf`. В секции `Warp` задайте параметру `EnableOCR` значение `true`.
- **Чтобы включить OCR для анализа изображений, загружаемых в качестве эталонных документов**, внесите изменения в файл `/opt/iw/tm5/etc/sample_compiler.conf`. Задайте параметру `EnableOCR` значение `true`.

Чтобы настроить OCR для каналов перехвата, используйте файл `/opt/iw/tm5/etc/config-perm/bookworm/ocr_custom.xml`. Уровни настроек перечислены от более низкого приоритета к более высокому:

- на уровне сервиса;
- на уровне типа события для конкретного сервиса;
- на уровне протокола для конкретного типа события.

Подробнее о настройках см. *Настройка использования OCR*.

После того, как вы внесли изменения в файлах, перезапустите сервисы Traffic Monitor:

```
iwtm restart
```

> **Примечание:**
>
> В случае распределенной установки Traffic Monitor на несколько серверов, задайте настройки включения OCR для каждого сервера отдельно.

> **Примечание:**

Если с помощью SDK был зарегистрирован новый тип событий, то к нему применяются настройки для сервиса, к которому относится данный тип события. Если зарегистрирован новый протокол, для него действуют настройки типа события, к которому относится данный протокол.

4.8.1 Каналы перехвата

В таблице ниже перечислены каналы перехвата, для анализа событий из которых в Traffic Monitor может использоваться OCR.

Сервис	Тип события	Протокол
Почта	Электронная почта	POP3 SMTP IMAP MAPI NRPC
	Веб-почта	HTTP HTTPS
Мессенджер	Skype	SKYPE
	ICQ	OSCAR
	XMPP	XMPP
	MS Lync	SIP
	Telegram	-
	ВКонтакте (VK)	HTTPS
	Facebook	HTTPS
	WhatsApp	WhatsApp
Интернет-активность	Веб-сообщение	HTTP HTTPS
Обмен файлами	FTP	FTP
	Внешнее устройство	-

Сервис	Тип события	Протокол
	Облачные хранилища	HTTPS
Принтер и МФУ	Печать	-
Хранение	Data Discovery	-
Запись мультимедиа	Фотосъемка	-

4.8.2 Поддерживаемые OCR-экстракторы

При установке Traffic Monitor с помощью инсталлятора на серверную часть Системы устанавливаются оба OCR-экстрактора, и выбирается для использования один из них:

- ABBYY FineReader Engine 12
- Tesseract 4.1.1

Если вы выбрали ABBYY FineReader Engine, необходимо вручную добавить лицензию.

Различия в функциональности экстракторов приведены в таблице ниже:

Функциональность	ABBYY FineReader Engine	Tesseract
Распознавание углов поворота изображения	0(+/-20), 90(+/-20), 180(+/-20) и 270(+ /-20) градусов	-
Распознавание цветного изображения	+	-
Коррекция изображения	+	-
Рекомендуемое разрешение изображения	300 DPI для текста с размером шрифта от 10pt 400-600 DPI для текста с размером шрифта 9pt и меньше	300 DPI для текста с размером шрифта от 10pt 400-600 DPI для текста с размером шрифта от 9pt и меньше

Примечание:

Чтобы избежать больших отклонений от рекомендуемого разрешения изображения, при работе экстрактора ABBYY FineReader Engine используется параметр `AutoOverwriteResolution` (со значением `true` по умолчанию), позволяющий автоматически определять разрешение изображения.

Настройки Tesseract

Включение экстрактора

Чтобы включить использование экстрактора Tesseract:

1. Удалите символьную ссылку `/opt/iw/tm5/bin/iw_image2text`.
2. Создайте символьную ссылку:

```
ln -s /opt/iw/tm5/bin/iw_image2text_ts /opt/iw/tm5/bin/iw_image2text
```

Ограничение размера изображения

Чтобы изменить ограничение на размер пересылаемого изображения:

1. Перейдите в директорию `/opt/iw/tm5/etc/image2text_ts.conf`.
2. Отредактируйте параметры `MaxSizeInKb` (верхняя граница) и `MinSizeInKb` (нижняя граница). По умолчанию установлено 1536 КБ и 40 КБ соответственно.

Применение OCR только к событиям облачного хранилища

Чтобы включить OCR только для событий облачного хранилища:

1. Откройте справочник `/opt/iw/tm5/etc/config/bookworm/services.xml` и найдите соответствующие для облачного хранилища параметры `mnemo` и `key`.
   Например:

```
object_type mnemo="cloud_storage"

key="AA9DFB259F0DFEE040BADC95815E13A200000000"
```

2. Скопируйте значения параметров `key` и `mnemo` и вставьте в `/opt/iw/tm5/etc/config-perm/bookworm/ocr_custom.xml`

Настройки ABBYY FineReader Engine

Настройка лицензии

Для того, чтобы настроить лицензию ABBYY FineReader Engine:

1. Введите полученные серийный номер и пароль в конфигурационный файл `image2text_fre.conf`, расположенный в директории `/opt/iw/tm5/etc`:
   - в поле `SerNum` введите серийный номер;
   - в поле `Pwd` введите пароль.
2. Скопируйте полученный файл с лицензией (формат `.LocalLicense`) в директорию `/var/lib/Content_AI/SDK/12/Licenses`.
3. Убедитесь, что у пользователя `iwtm` есть права на доступ к скачанному файлу.
4. Перезапустите сервис `iw_warpd`.

Включение экстрактора

Чтобы настроить на работу экстрактор ABBYY FineReader Engine:

1. Удалите символьную ссылку `/opt/iw/tm5/bin/iw_image2text`.
2. Создайте символьную ссылку:

```
ln -s /opt/iw/tm5/bin/iw_image2text_fre /opt/iw/tm5/bin/iw_image2text
```

Быстрый режим обработки документов

Экстрактор ABBYY FineReader Engine может работать в двух режимах:

- сбалансированный – предусматривает максимально качественную обработку изображений. Этот режим включен по умолчанию. Настройки его пользовательского профиля находятся в файле `/opt/iw/tm5/etc/ CRProfile.ini`;
- быстрый – позволяет максимально быстро обработать изображения, при синтезе документа одновременно загружается 64 страницы. Настройки пользовательского профиля находятся в файле `/opt/iw/tm5/etc/CRProfile_fast.ini`.
  При необходимости этот режим можно настроить вручную.
  В быстром режиме включены:
  - быстрый режим определения ориентации страниц (качество снижено);
  - стандартный анализ страницы, без подбора шаблонов;
  - игнорирование теней;
  - обнаружение таблиц во время анализа;
  - быстрое извлечение объектов (качество снижено).

  В быстром режиме выключены:
  - балансировочный режим;
  - обработка изображений, как фото;
  - сжатие изображений;
  - использование бинаризации изображений;
  - детектирование параметров шрифта;
  - удаление мусора с изображения;
  - удаление шумов с временного изображения;
  - детектирование "пористого" текста;
  - распознавание всего текста на изображении, включая текст в самих изображениях;
  - извлечение из изображения всего возможного текста;
  - детектирование заголовков;
  - детектирование сносок;
  - детектирование оглавления;
  - детектирование колонтитулов;
  - детектирование страниц документа.

Чтобы активировать быстрый режим обработки документов, в конфигурационном файле `image2text_fre.conf`, расположенном в директории `/opt/iw/tm5/etc`, укажите путь до файла с настройками пользовательского профиля в параметре `"ABBYYProfile":"etc/CRProfile_fast.ini"` и сохраните изменения.

Важно!

Оптимизация скорости обработки документов недоступна для скан-копий схем, карт местности и монохромных изображений.

Ограничение размера изображения

Чтобы изменить ограничение на размер пересылаемого изображения:

1. Перейдите в директорию `/opt/iw/tm5/etc/` **`image2text_fre.conf`**.
2. Отредактируйте параметры `MaxSizeInKb` (верхняя граница) и `MinSizeInKb` (нижняя граница). По умолчанию установлено 1536 КБ и 40 КБ соответственно.

Применение OCR только к событиям облачного хранилища

Чтобы включить OCR только для событий облачного хранилища:

1. Откройте справочник `/opt/iw/tm5/etc/config/bookworm/`**`services.xml`** и найдите соответствующие для облачного хранилища параметры `mnemo` и `key`.
   Например:

   ```
   object_type mnemo="cloud_storage"

   key="AA9DFB259F0DFEE040BADC95815E13A200000000"
   ```

2. Скопируйте значения параметров `key` и `mnemo` и вставьте в `/opt/iw/tm5/etc/config-perm/bookworm/`**`ocr_custom.xml`**

4.9 Настройка отправки уведомлений пользователям и сотрудникам

Пользователь Консоли управления имеет возможность настроить отправку уведомлений из Системы пользователю или сотруднику. Чтобы Система имела возможность отправлять уведомления, требуется:

- указать Системе электронный адрес, с которого будут отправляться уведомления – электронные сообщения пользователям или сотрудникам
- настроить отправку писем через почтовый сервер Postfix.

Уведомления отправляются в результате срабатывания тех или иных правил в политиках (подробнее см. документ *InfoWatch Traffic Monitor. Руководство пользователя*).

Чтобы проверить, отправляются ли письма через почтовый сервер,
Выполните команду:
`sendmail -v <employee@company.com> < <sample.log>`
где:

- `<employee@company.com>` - почтовый адрес пользователя, которому будет отправлено уведомление

- `<sample.log>` - текстовый файл, содержимое которого будет служить текстом письма (для проверки рекомендуется использовать простой текстовый файл размером до 1 МБ).

Если письма не отправляются, настройте отправку писем через Postfix.

Чтобы настроить отправку писем через Postfix:

1. Откройте файл **/etc/postfix/main.cf**;
2. В качестве значения параметра `relayhost` укажите требуемый почтовый сервер:
   `relayhost = <mail.company.ru>,`
   где `<mail.company.ru>` - требуемый почтовый сервер

   > **Примечание:**
   >
   > Если в файле **/etc/postfix/main.cf** нет строки с параметром `relayhost`, добавьте такую строку.

3. Перезапустите Postfix с помощью команды:
   `service postfix restart`
4. Проверьте, выполняется ли отправка сообщений, с помощью команды:
   `sendmail -v <employee@company.com> < <sample.log>,`
   где:

- `<employee@company.com>` - почтовый адрес пользователя, которому будет отправлено уведомление
- `<sample.log>` - текстовый файл, содержимое которого будет служить текстом письма (для проверки рекомендуется использовать простой текстовый файл размером до 1 МБ).

4.10 Ограничение количества найденных событий

Вы можете указать ограничение для количества событий, которые будут выведены в Консоли управления в результате применения фильтра. Для этого в таблице *SETTING* Базы данных укажите требуемое значение для атрибута *query_stop_count*. По умолчанию задано ограничение 10 000.

4.11 Настройка межсервисного взаимодействия (служба Consul)

Для регистрации сервисов, мониторинга доступности и обнаружения компонентов Traffic Monitor используется децентрализованный отказоустойчивый discovery-сервис Consul (Консул). Агент Консула:

- устанавливается на каждый хост и является полноправным участником кластера;
- обнаруживает сервисы, собирает данные об их состоянии, реализуют интерфейсы DNS, API HTTP и RPC CLI;
- может быть запущен в одном из двух режимов: клиентском или серверном.

Consul используется во всех типах установки. Сведения о режимах установки Системы приведены в документе *InfoWatch Traffic Monitor. Руководство по установке. Схемы развертывания Системы и выбор типа установки*.

При схеме установки Системы All-in-one конфигурирование параметров подключения к службе Консул осуществляется автоматически при установке. Исключение составляет распределенная установка, когда компоненты Traffic Monitor и база данных установлены на разных серверах (Система

установлена на более чем одну ноду и имеет более одного сетевого интерфейса). Информацию по настройке см. в статье *Конфигурирование Consul и создание кластера*.

Настройка работы службы осуществляется в конфигурационном файле по пути `/opt/iw/tm5/etc/consul/consul.json`. Полное описание параметров можно посмотреть на странице *Конфигурационный файл consul.json и unit-файл iwtm-consul.service*.

4.11.1 Запуск и остановка службы

Для запуска службы Консул используется любая из команд:

- ```
  service iwtm-consul start
  ```
- ```
  systemctl start iwtm-consul.service
  ```

Для остановки службы Консул используются команды:

- ```
  service iwtm-consul stop
  ```
- ```
  systemctl stop iwtm-consul.service
  ```

Ручной запуск агента Консул при необходимости может быть осуществлен следующим способом `:`

```
consul agent -data-dir=<path> -bind=<bind_addr> -bootstrap -server -ui
```

где:

- `<path>` – путь до директории со служебными данными (например: `/opt/iw/tm5/var/consul`);
- `<bind>` – адрес сетевого интерфейса.

Если в Системе больше одного сетевого интерфейса, укажите один параметр (на выбор):

- `-bind=<ip-адрес>`;
- `-config-file` или `-config-dir` – путь к конфигурационному файлу (например: `/opt/iw/tm5/etc/consul`).

При загрузке нескольких конфигурационных файлов их опции будут объединены.

4.11.2 Регистрация сервисов в Consul

Сервис можно зарегистрировать в Consul двумя способами:

- использовать HTTP API или конфигурационный файл агента, в случае если сервис может общаться с Consul самостоятельно;
- зарегистрировать сервис как внешний компонент.

Сервисы с обязательной регистрацией в Consul	Сервисы, установленные на нодах с присутствием Consul Server или Consul Client
iw_adlibitum	iw_adlibitum
iw_agent	iw_agent
iw_analysis	iw_analysis
iw_blackboard	iw_bookworm
iw_bookworm	iw_capstack
iw_capstack	iw_cas
iw_cas	iw_configerator
iw_icap	iw_icap
iw_deliver	iw_indexer
iw_indexer	iw_licensed
iw_licensed	iw_kicker
iw_luaengined	iw_luaengined
iw_messed	iw_messed
iw_pas	iw_pas
iw_proxy_http	iw_proxy_http
iw_proxy_icq	iw_proxy_icq
iw_proxy_smtp	iw_proxy_smtp
iw_qmover_server	iw_qmover_server
iw_sample_compiler	iw_sample_compiler
iw_system_check	iw_system_check
iw_smtpd	iw_smpd
iw_tech_tools	iw_tech_tools
iw_updater	iw_updater
iw_warpd	iw_warpd
iw_xapi_xapi	iw_xapi_xapi
iw_xapi_puppy	iw_xapi_puppy
iw_x2x	iw_x2x
iw_x2db	iw_x2db
	Web GUI

После регистрации взаимодействие между сервисами Traffic Monitor и Consul осуществляется по сценарию:

- регистрация при помощи клиента Consul;
- установление TCP-соединения или возврат HTTP-кода;
- дерегистрация.

Клиент Consul получает от сервера список доступных для подключения компонентов Traffic Monitor.

4.11.3 Распределенная установка

> **Важно!**
>
> Для использования Consul необходима реализация full-mesh топологии сети (соединение "каждый с каждым") всех агентов внутри кластера, а также серверов при объединении их в WAN.

Кластеризация

Агент собирает данные об узле и сервисе и отсылает их серверу. Компоненты Системы в поиске сервисов обращаются с запросом к агенту, запущенному на локальной машине, который пересылает его доступному серверу. Если сервер не в состоянии ответить на запрос, он может направить его в другой дата-центр (филиал) и вернуть полученный ответ.

Серверы образуют кластер и самостоятельно назначают сервер-Лидер, отвечающий за координацию элементов в кластере. Первый/единственный сервер обычно запускается в bootstrap-режиме (назначается лидером вручную). При старте агента для присоединения к кластеру достаточно указать один сервер этого кластера. При его конфигурировании в опции `retry_join` рекомендуется указывать все серверы кластера. Кворум для проведения операций и обеспечения согласованности требуется в каждом дата-центре. При наличии нескольких дата-центров в каждом создается отдельный кластер. Дата-центры не изолированы друг от друга в рамках задачи обнаружения сервисов. Агент в одном дата-центре может получить информацию из другого дата-центра.

Сеть Consul может использовать один сервер, но рекомендуется, чтобы избежать потери данных, использовать от трех до семи серверов в дата-центре.

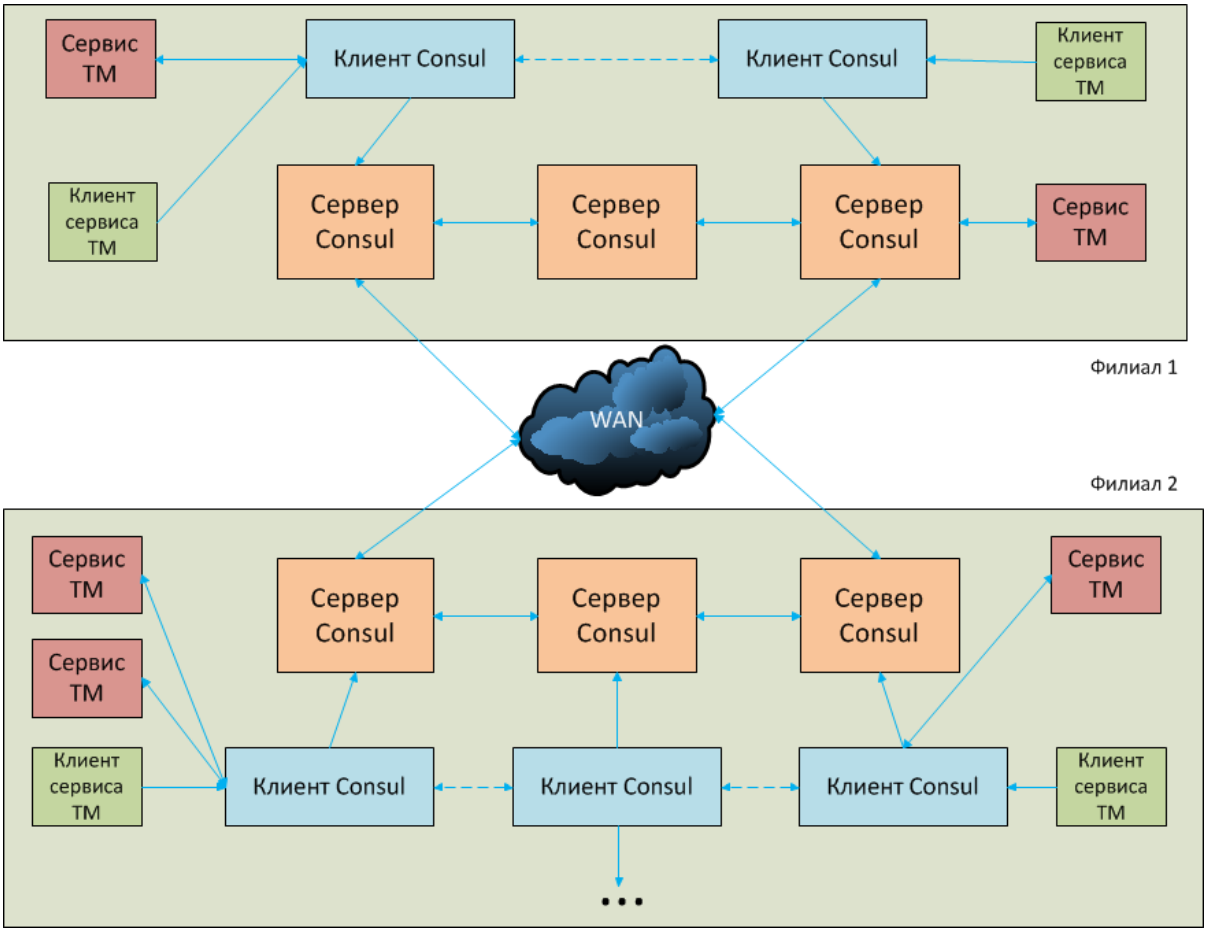

Пример:

Кластер из трех узлов (серверов) сохраняет свою работоспособность при выходе из строя одного сервера.

Примеры использования интерфейса командной строки:

Команда	Описание
`consul members`	Вывод списка членов кластера
`consul catalog services -node <имя_ноды>`	Вывод списка сервисов кластера на конкретной машине
`consul operator raft list-peers -stale=true`	Вывод списка всех серверов даже в случае развала кластера

Присоединение к кластеру

Регистрация дополнительных нод на кластере возможна любым из способов:

- Введите команду:

```
consul join <ip-адрес>
```

При этом убедитесь, что в конфигурационном файле `consul.json` у всех серверов и клиентов Consul совпадают параметры `datacenter` и `encrypt` (см. *Конфигурационный файл consul.json и unit-файл iwtm-consul.service*)

- В конфигурационном файле `consul.json` в параметре `retry_join` укажите список всех серверов, к которым необходимо присоединиться

4.11.4 Настройка сетевых правил доступа в Consul

Для установки сетевого обмена необходимо, чтобы следующие порты между всеми агентами Консул (серверами и клиентами) были открыты.

Порт по умолчанию	Интерфейс	Поддерживаемые протоколы	Описание
8300	Server RPC	TCP	Используется серверами для обработки входящих запросов от других агентов
8301	Serf LAN	TCP, UDP	Используется агентами для обработки потоков данных в локальной сети
8302	Serf WAN	TCP, UDP	Используется серверами для обмена данными по WAN с другими серверами
8400	CLI RPC	TCP	Используется всеми агентами для обработки RPC из CLI
8500	HTTP API	TCP	Используется клиентами для взаимодействия с интерфейсом HTTP API
8600	DNS	TCP, UDP	Используется для разрешения DNS-запросов

4.11.5 Конфигурационный файл consul.json и unit-файл iwtm-consul.service

Конфигурационный файл **`consul.json`**

Содержимое	Описание
`{`	
`"bootstrap_expect": 1,`	Количество ожидаемых серверов в кластере (только для режима сервера)

Содержимое	Описание
`"server": true,`	Запуск агента в режиме сервера (`false` – в режиме клиента)
`"datacenter": "iwtm",`	Название дата-центра
`"data_dir": "/opt/iw/tm5/var/consul",`	Директория для служебных данных Consul
`"encrypt": "4RTZ5ttYY6RwIYX28XWNPw==",`	Секретный ключ, разделяемый между агентами кластера
`"log_level": "WARN",`	Уровень логирования
`"enable_syslog": true,`	Разрешить логирование в `syslog`
`"disable_update_check": true,`	Запрет проверки на наличие обновлений Consul
`"leave_on_terminate": false,`	Если `true` , то при получении SIGTERM, рассылает прощальное сообщение и покидает кластер в штатном порядке. По умолчанию: для сервера – `false` , для клиента – `true`
`"skip_leave_on_interrupt": true,`	Если `false` , то при получении сигнала прерывания (например, SIGINT) покидает кластер в штатном порядке. По умолчанию: для сервера – `true` , для клиента – `false`
`"rejoin_after_leave": true,`	Если `true` , то присоединяется к кластеру при старте
`"limits": {`	Секция ограничений
`"http_maxconns_per_client": 500`	Максимально возможное число HTTP(S)-соединений от одного клиента
`},`	
`"retry_join": "0.0.0.0",`	В случае распределенной установки содержит список серверов, к которым надо присоединиться
`"ui_config": {`	Секция настроек веб-интерфейса
`"enabled": false`	Доступ к веб-интерфейсу (по умолчанию запрещен)
`},`	

Содержимое	Описание
`"client_addr": "0.0.0.0"`	IP клиента, к которому открыт доступ по веб-интерфейсу
`}`	

Unit-файл **`iwtm-consul.service`**

Код	Описание
`[Unit]`	Раздел для определения метаданных демона и настройки его взаимодействия с другими демонами
`Description=Consul Service discovery agent`	Название демона
`Requires=network-online.target`	Сервисы не могут работать без `network-online.target`
`After=network-online.service`	Демоны, которые будут запущены до запуска текущего демона
`[Service]`	Раздел настройки запуска демона
`StandartOutput=syslog`	Перенаправление стандартного вывода в `syslog`
`StandartError=syslog`	Перенаправление стандартного вывода ошибок в `syslog`
`Type=simple`	Тип запуска демона. `simple` – демон запускается и переходит в режим ожидания на консоли
`User=iwtm`	Имя пользователя, от которого осуществляется запуск демона
`Group=iwtm`	Имя группы пользователя
`SyslogIdentifier=iwtm-consul`	Устанавливает имя процесса для префиксных строк журнала, отправленных в систему ведения журнала или в буфер журнала ядра.
`PermissionsStartOnly=true`	Запуск команд из ExecStartPre от имени пользователя **`root`**

Код	Описание
`ExecStartPre=/opt/iw/tm5/bin/consul validate /opt/iw/tm5/etc/consul`	Полный путь и аргументы команды, которые должны быть выполнены до запуска основного процесса
`ExecStart=/opt/iw/tm5/bin/consul agent $OPTIONS -config -dir= /opt/iw/tm5/etc/consul`	Полный путь и аргументы команды, которая должна быть выполнена для запуска демона. Запускается от имени пользователя, указанного в `User`
`ExecReload=/bin/kill -s SIGHUP $MAINPID`	Команда для перезагрузки конфигурации демона, если она доступна. Запускается от имени пользователя, указанного в `User`
`KillSignal=SIGINT`	Команда, по которой можно принудительно завершить работу демона
`TimeoutStopSec=5`	Время, в течение которого система будет ждать остановки демона, прежде чем пометить его как недоступный или завершенный принудительно
`[Install]`	Определение поведения демона, если он включен или отключен
`WantedBy=multi-user.target`	Запускать этот демон, когда система грузится в `multi-user` режиме

4.12 Рекомендации по настройке безопасного окружения

Компоненты Traffic Monitor используют различные сетевые порты на серверах Системы.

Примечание:

Подробнее о наборах компонентов и шаблонах на серверах Системы см. *InfoWatch Traffic Monitor. Руководство по установке. Схемы развертывания Системы и выбор типа установки*.

О процессах на серверах Traffic Monitor см. *Процессы серверной части Traffic Monitor Server*.

Примечание:

О том, как настроить безопасное окружение на рабочих станциях под управлением РЕД ОС 7.3 Сертифицированная редакция, см. *Настройка сетевого экрана на рабочих станциях под управлением РЕД ОС 7.3 Сертифицированная редакция*.

Чтобы предотвратить несанкционированный доступ к компонентам, рекомендуется настроить сетевой экран. Должны быть разрешены только те соединения, которые необходимы для работы компонентов.

4.12.1 Порты компонентов

Порт	Взаимодействие между компонентами		Назначение порта
	Источник	Получатель	
Уникальные порты, необходимые для работы Traffic Monitor			
TCP 9100	Сервер Device Monitor	Сервер Traffic Monitor	Передача теневых копий на анализ из Device Monitor
	Сервер Data Discovery	Сервер Traffic Monitor	Передача объектов на анализ из Data Discovery
TCP 40731	Сервер Traffic Monitor с компонентом "Перехватчики"	Сервер Data Storage	Передача данных для хранения в Data Storage
	Сервер Traffic Monitor с компонентом "Веб-консоль"	Сервер Data Storage	Получение данных от Data Storage для доступа к ним в веб-интерфейсе
TCP 30050	Сервер Traffic Monitor	Сервер Data Analysis Service	Протокластеризация текстовых данных с помощью сервиса Data Analysis Service
TCP 9101	Сервер со специализированным коннектором	Сервер Traffic Monitor	Передача объектов на анализ с помощью Push API Специализированный коннектор с использованием программного интерфейса Push API может быть создан для передачи объектов с серверов, работающих по неподдерживаемым протоколам обмена, например, разработанным Заказчиком

Порт	Взаимодействие между компонентами		Назначение порта
	Источник	Получатель	
	Адаптер Lotus Domino	Сервер Traffic Monitor	Передача объектов на анализ с помощью адаптера Lotus Domino
	Адаптер MS Lync	Сервер Traffic Monitor	Передача объектов на анализ с помощью адаптера MS Lync
	Адаптер Smart Logger	Сервер Traffic Monitor	Передача объектов на анализ с помощью адаптера Smart Logger
	Адаптер MS ActiveSync	Сервер Traffic Monitor	Передача объектов на анализ с помощью адаптера ActiveSync
Порты, необходимые для работы Traffic Monitor при распределенной установке			
TCP 1521	Сервер Traffic Monitor	БД сервера Traffic Monitor	Соединение с СУБД Oracle Traffic Monitor
TCP 5433	Сервер Traffic Monitor	БД сервера Traffic Monitor	Соединение с СУБД PostgreSQL Traffic Monitor
TCP 2025	Сервер Traffic Monitor	Сервер Traffic Monitor	Служба SMTPD
TCP 4301/2525/6338/6559	Сервер Traffic Monitor	Сервер Traffic Monitor	Служба Sniffer
TCP 8300	Сервер Traffic Monitor	Сервер Traffic Monitor	Служба Consul (RPC)
TCP 8301	Сервер Traffic Monitor	Сервер Traffic Monitor	Служба Consul (Serf LAN)
UDP 8301	Сервер Traffic Monitor	Сервер Traffic Monitor	Служба Consul (Serf LAN)
TCP 8302	Сервер Traffic Monitor	Сервер Traffic Monitor	Служба Consul (Serf WAN)
UDP 8302	Сервер Traffic Monitor	Сервер Traffic Monitor	Служба Consul (Serf WAN)

Порт	Взаимодействие между компонентами		Назначение порта
	Источник	Получатель	
TCP 8400	Сервер Traffic Monitor	Сервер Traffic Monitor	Служба Consul (CLI RPC)
TCP 8500	Сервер Traffic Monitor	Сервер Traffic Monitor	Служба Consul (HTTP API)
TCP 8600	Сервер Traffic Monitor	Сервер Traffic Monitor	Служба Consul (DNS-интерфейс)
TCP 9997	Сервер Traffic Monitor	Сервер Traffic Monitor	Соединение службы Consul с ICAP
TCP 9998	Сервер Traffic Monitor	Сервер Traffic Monitor	Соединение службы Consul с Analysis
TCP 9999	Сервер Traffic Monitor	Сервер Traffic Monitor	Соединение службы Consul с Messed
TCP 9090	Сервер Traffic Monitor	Сервер Traffic Monitor	Служба Bookworm
TCP 9091	Консоль управления Traffic Monitor	Сервер Traffic Monitor	Служба Sample Compiler
TCP 9093	Сервер Traffic Monitor	Сервер Traffic Monitor	Служба Blackboard
TCP 9095	Сервер Traffic Monitor	Сервер Traffic Monitor	Служба Licensed
TCP 9096	Сервер Traffic Monitor	Сервер Traffic Monitor	Служба Adlibitum
TCP 9097	Консоль управления Traffic Monitor	Сервер Traffic Monitor	Служба System Check
TCP 9099	Сервер Traffic Monitor	Сервер Traffic Monitor	Служба Agent
TCP 9102	Сервер Traffic Monitor	Сервер Traffic Monitor	Служба Tech Tools

Порт	Взаимодействие между компонентами		Назначение порта
	Источник	Получатель	
TCP 9250	Сервер Traffic Monitor	Сервер Traffic Monitor	Служба X2X
TCP 9306	Консоль управления Traffic Monitor	БД сервера Traffic Monitor	Соединение с БД индексации
TCP 9310	Консоль управления Traffic Monitor	БД сервера Traffic Monitor	Соединение с БД индексации
TCP 9987	Сервер Traffic Monitor	Сервер Traffic Monitor	Служба CAS
TCP 9988	Сервер Traffic Monitor	Сервер Traffic Monitor	Служба Luaengined
TCP 9989	Сервер Traffic Monitor	Сервер Traffic Monitor	Служба PAS
TCP 16888	Сервер Traffic Monitor	Сервер Traffic Monitor	Служба Qmover
TCP 9103	Сервер Traffic Monitor	Сервер Traffic Monitor	Служба Image_autoling
TCP 9104	Сервер Traffic Monitor	Сервер Traffic Monitor	Служба Text_autoling
TCP 1111	Сервер Traffic Monitor	Сервер Traffic Monitor	Служба Prometheus (мониторинг)
TCP 1112	Сервер Traffic Monitor	Сервер Traffic Monitor	Служба Node-exporter (мониторинг)
TCP 1113	Сервер Traffic Monitor	Сервер Traffic Monitor	Служба Consul-exporter (мониторинг)
TCP 1114	Сервер Traffic Monitor	Сервер Traffic Monitor	Служба Postgres-exporter (мониторинг)
TCP 1115	Сервер Traffic Monitor	Сервер Traffic Monitor	Служба Alert-manager (мониторинг)

Порт	Взаимодействие между компонентами		Назначение порта
	Источник	Получатель	
TCP 1116	Сервер Traffic Monitor	Сервер Traffic Monitor	Служба Statsd-exporter (мониторинг)
TCP 1117	Сервер Traffic Monitor	Сервер Traffic Monitor	Служба Gearman-exporter (мониторинг)
TCP 1118	Сервер Traffic Monitor	Сервер Traffic Monitor	Служба Process-exporter (мониторинг)
Стандартные порты для взаимодействия продуктов InfoWatch			
TCP 443	Device Monitor Server	БД сервера Traffic Monitor	Получение политик Traffic Monitor
	Vision Server	БД сервера Traffic Monitor	Соединение с DataExport API Traffic Monitor
	Activity Monitor Server	БД сервера Traffic Monitor	
	Prediction Server	БД сервера Traffic Monitor	
	Data Explorer Server	БД сервера Traffic Monitor	
TCP 5433	Сервер Traffic Monitor	Сервер удаленной БД	Удаленная БД Traffic Monitor в случае ее использования
Порты интеграции со сторонними сервисами			
TCP 2025/587	Почтовый сервер	Сервер Traffic Monitor	Simple Mail Transfer Protocol (SMTP)
	Сервер Traffic Monitor	Почтовый сервер	
UDP 53	Сервер Traffic Monitor	DNS сервер	Domain Name System (DNS)
UDP 123	Сервер Traffic Monitor	NTP сервер	Network Time Protocol (NTP)

Порт	Взаимодействие между компонентами		Назначение порта
	Источник	Получатель	
TCP 389	Сервер Traffic Monitor	Сервер AD	Lightweight Directory Access Protocol (LDAP)
	Сервер Device Monitor	Сервер AD	
TCP 636	Сервер Traffic Monitor	Сервер AD	Lightweight Directory Access Protocol Secure (LDAPS)
TCP 3268	Сервер Traffic Monitor	Сервер AD	Microsoft Global Catalog
TCP 3269	Сервер Traffic Monitor	Сервер AD	Microsoft Global Catalog (LDAPS)
UDP 514	Сервер Traffic Monitor	Сервер SIEM	Интеграция с SIEM по протоколу syslog
TCP 1521	SIEM сервер	БД сервера Traffic Monitor	Интеграция с SIEM (Oracle БД Traffic Monitor)
TCP 5433	SIEM сервер	БД сервера Traffic Monitor	Интеграция с SIEM (PostgreSQL БД Traffic Monitor)
TCP 1344	Proxy-серверы	Сервер Traffic Monitor	Internet Content Adaptation Protocol (ICAP)
Удаленное управление и администрирование			
TCP 22	Автоматизированное рабочее место	Сервер Traffic Monitor	Конфигурирование сервера по SSH-протоколу
TCP 443	Автоматизированное рабочее место	Консоль управления Traffic Monitor	Подключение к Консоли управления Traffic Monitor
TCP 3000	Автоматизированное рабочее место	Сервер Traffic Monitor	Подключение к консоли Grafana (система мониторинга)

4.12.2 Настройка сетевого экрана на рабочих станциях под управлением РЕД ОС 7.3 Сертифицированная редакция

> **Примечание:**
>
> Настройка сетевого экрана производится посредством изменения доступа для двух из предустановленных зон, реализованных в программе управления сетевым экраном firewalld:
>
> - публичная (`public` , активна по умолчанию), в которой запрещены все сетевые соединения, кроме явно разрешенных. По умолчанию разрешены сервисы `dhcpv6-client` , `mdns` , `ssh` ;
> - доверенная (`trusted`), в которой разрешены все сетевые соединения, кроме явно запрещенных.

Чтобы настроить сетевой экран:

1. Установите firewalld при помощи команды:
   `yum install firewalld`
2. Запустите firewalld:
   `systemctl start firewalld`
   В результате активируется `nftables` , а `iptables` становится оберткой над `nftables` в виде `iptables-nft` .
3. Запретите доступ разрешенным сервисам публичной зоны. Используйте команду:
   `firewall-cmd --zone public --remove-service={dhcpv6-client,mdns,ssh}`
4. Разрешите доступ по портам 22, 25, 80, 443 и 9100 в публичной зоне. Используйте команды:
   `firewall-cmd --zone=public --add-port=22/tcp`
   `firewall-cmd --zone=public --add-port=25/tcp`
   `firewall-cmd --zone=public --add-port=80/tcp`
   `firewall-cmd --zone=public --add-port=443/tcp`
   `firewall-cmd --zone=public --add-port=9100/tcp`
   При необходимости вы можете разрешить доступ к дополнительным портам. Подробнее см. статью *Рекомендации по настройке безопасного окружения*.
5. Укажите пул адресов для доверенной зоны. Используйте команду:
   `firewall-cmd --zone=trusted --add-source=x.x.x.x/x` , где `x.x.x.x/x` – актуальный пул адресов, например, `10.136.10.8/24` .
6. Закрепите правила firewalld при помощи команды:
   `firewall-cmd --runtime-to-permanent`

В результате настроек для всех адресов, кроме доверенных, доступны только порты 22, 25, 80, 443 и 9100. Для доверенной зоны ограничений на соединения нет.

4.13 Настройка управления вердиктом

По умолчанию для правил копирования в политиках защиты данных управление вердиктом недоступно, и в блоке **Действия при срабатывании правила** полю **Назначить событию вердикт** присвоено значение *Разрешить*.

Если вы хотите, чтобы Система при срабатывании правила присваивала событию вердикт *Запретить*, **включите управление вердиктом**:

1. Подключитесь к базе данных, которую использует сервер Traffic Monitor.
2. Откройте таблицу `setting` базы данных.
3. Смените значение параметра `allow_change_verdict_copy` с `0` на `1`.

В Консоли управления в правиле копирования, для которого требуется настроить вердикт, станет доступен выбор значения в поле **Назначить событию вердикт**: *Разрешить* или *Заблокировать.*

Чтобы снова запретить управление вердиктом, укажите значение `0` для параметра `allow_change_verdict_copy`.

> **Примечание:**
>
> Если вы назначите вердикт *Заблокировать*, а затем в таблице `setting` отключите управление вердиктом, то в правиле копирования останется вердикт *Заблокировать* без возможности изменения.

5 Настройки автоматического удаления событий Data Discovery

Traffic Monitor применяет к событиям Data Discovery специальный antigarbage-фильтр. **По умолчанию** фильтр удаляет события Data Discovery, на которые не сработали политики Traffic Monitor или в которых не найдены объекты защиты.

Удаление событий Data Discovery можно настроить в конфигурационном файле `/opt/iw/tm5/etc/luaengined.conf`.

Режимы работы antigarbage-фильтра определяются параметром `DeleteDDEventsWithoutPolicy`:

- `true` - сохранять в базе данныхTraffic Monitor только события, на которые сработали политики;
- `false` (значение по умолчанию) - сохранять события, которые содержат объект защиты или на которые сработали политики.

Чтобы antigarbage-фильтр не удалял события Data Discovery, укажите в параметре `DisableDeleteDDEventsForServers` серверы Data Discovery, для которых нужно сделать исключение.

Чтобы применить изменения:

1. Сохраните файл.
2. Перезапустите службу `iw_luaengined`: `iwtm restart luaengined`

Пример:
Вы хотите, чтобы antigarbage-фильтр не применялся к событиям с серверов MainDD и DDcompany, а для остальных серверов нужно сохранять только события, в которых сработали политики.

Значения параметров для конфигурационного файла luaengined.conf примера:

```
"DeleteDDEventsWithoutPolicy": true,
"DisableDeleteDDEventsForServers": ["MainDD", "DDcompany"],
```

6 Мониторинг

Подсистема мониторинга выполняет следующие функции:

- мониторинг работы всех серверов, входящих в состав решения InfoWatch Traffic Monitor (как физических, так и виртуальных);
- мониторинг всех программных компонентов, входящих в состав решения (ОС, СУБД, БД, процессы и т.д.);
- контроль значений индикаторов для каждого сервера и компонента. Под контролем подразумевается периодическое получение значения индикатора и сравнение значения индикатора с пороговым значением;
- возможность включения и отключения мониторинга отдельных индикаторов и отдельных серверов;
- отправка на почту уведомлений о выходе значений индикаторов из нормальных пределов.

Подсистема мониторинга автоматически устанавливается при установке серверных компонентов системы InfoWatch Traffic Monitor с помощью инсталлятора. О порядке установки см. документ *InfoWatch Traffic Monitor. Руководство по установке*.

Если Система развернута на нескольких серверах с использованием инсталлятора и шаблонов установки, диагностика серверов будет настроена автоматически, а состав датчиков будет соответствовать шаблонам.

Также доступна *Ручная настройка индикаторов*.

6.1 Настройки подсистемы мониторинга

> **Важно!**
>
> Если Система развернута на нескольких серверах с использованием инсталлятора и шаблонов установки, диагностика серверов будет настроена автоматически, а состав датчиков будет соответствовать шаблонам.

Настройка подсистемы мониторинга включает следующие задачи:

- Настройка подключения Device Monitor;
- Ручная настройка индикаторов;
- Настройка адреса сервера синхронизации времени для подсистемы мониторинга;
- Настройка механизма уведомлений.

6.1.1 Настройка подключения Device Monitor

Чтобы настроить мониторинг для сервера Device Monitor:

1. Отредактируйте файл `/opt/iw/tm5/etc/nagios/iwmon/iwmon-hosts-dm.cfg`:
   - Раскомментируйте секции `host` и `hostgroup`.
   - В параметре `address` секции `host` определите имя хоста или IP-адрес сервера Device Monitor.
- В файле `/opt/iw/tm5/etc/nagios/iwmon/iwmon-services-dm.cfg` раскомментируйте секцию `service`.

- В файле `/opt/iw/tm5/etc/nagios/iwmon-commands.cfg` раскомментируйте секцию `Check Dm server`.
- Перезапустите процесс nagios:
`systemctl restart iwtm-nagios`

6.1.2 Ручная настройка индикаторов

Включение и выключение индикаторов производится в конфигурационных файлах директории `/opt/iw/tm5/etc/nagios/iwmon`:

- iwmon-services-db-psql.cfg – настройка индикаторов для базы данных Postgre SQL;
- iwmon-services-db.cfg – настройка индикаторов для базы данных Oracle;
- iwmon-services-dm.cfg – настройка индикаторов для Device Monitor;
- iwmon-services-loadavg.cfg – настройка параметров нагрузки на серверы (индикатор Общая нагрузка системы);
- iwmon-services.cfg – настройка основных индикаторов;
- iwmon-services-queue.cfg – настройка индикаторов очередей.

Параметр `service_description` отображает назначение каждого индикатора.

Чтобы включить индикатор, измените значение параметра `register на 1.`

Чтобы выключить индикатор, измените значение параметра `register` на `0`.

Чтобы применить изменения, перезапустите процесс nagios:

`systemctl restart iwtm-nagios`

6.1.3 Настройка адреса сервера синхронизации времени для подсистемы мониторинга

Для корректной синхронизации времени, на всех серверах системы необходимо указать IP-адрес NTP-сервера. Вы можете использовать любую службу точного времени, работающую по протоколу NTP и доступную из вашей сети: как сетевое оборудование, так и контроллеры домена Windows.
Чтобы настроить синхронизацию времени на сервере:

1. Откройте на редактирование файл `/opt/iw/tm5/etc/nagios/iwmon/iwmon-services-ntp.cfg`.
2. В значении параметра `check command` замените IP-адрес, заданный по умолчанию, на актуальный IP-адрес NTP-сервера (сервера синхронизации времени).

6.1.4 Настройка механизма уведомлений

Подсистема мониторинга позволяет отправлять уведомления по электронной почте для случаев, когда текущее значение индикатора превышает пороговое значение.

Чтобы настроить отправку почтовых уведомлений для выбранных индикаторов:

1. Зайдите в каталог подсистемы Nagios:
```
cd /opt/iw/tm5/etc/nagios/iwmon
```
2. Откройте файл iwmon-services.cfg:
```
mcedit /opt/iw/tm5/etc/nagios/iwmon/iwmon-services.cfg
```

3. Для того чтобы определить нужный индикатор, посмотрите поле `service_description`.
4. В секции индикатора измените параметр `notifications_enabled` на:
    - 1 – если вы хотите включить отправку уведомлений;
    - 0 – если вы хотите выключить отправку уведомлений
      В случае, если в конфигурационном файле отсутствует параметр `notifications_enabled`, добавьте его вручную.
5. Сохраните изменения в файле.
6. Настройте подключение к одному из почтовых серверов:
    - встроенному локальному почтовому серверу Traffic Monitor с анонимным доступом (Posfix или Exim) или
    - внешнему почтовому серверу без шифрования.

7 Автоматическая проверка допустимого получателя с помощью выгрузки из базы данных

С помощью выгрузки из базы данных Traffic Monitor может контролировать отправку данных по электронной почте. Выгрузка из базы данных должна соответствовать требованиям (см. документ *InfoWatch Traffic Monitor. Руководство пользователя. Рекомендации по подготовке выгрузки*), в том числе содержать в последнем столбце каждой строки адрес электронной почты, на который разрешено отправлять данные этой строки. Поля последнего столбца считаются ключами и по ним выгрузка не индексируется. Это решение позволяет защитить большой объем данных без ручного создания множества объектов защиты и политик. В транспортном режиме Блокировка (работа в разрыв) Traffic Monitor позволит блокировать отправку писем с защищаемыми данными или отправлять их в карантин.

По умолчанию после установки Traffic Monitor функциональность отключена.

Чтобы включить возможность использовать выгрузку из базы данных для проверки получателей:

1. В файле `/opt/iw/tm5/etc/scripts/iwssid.lua` добавьте команду вызова функции `check_dbkeys_in_mail(root)`, как указано на изображении ниже.

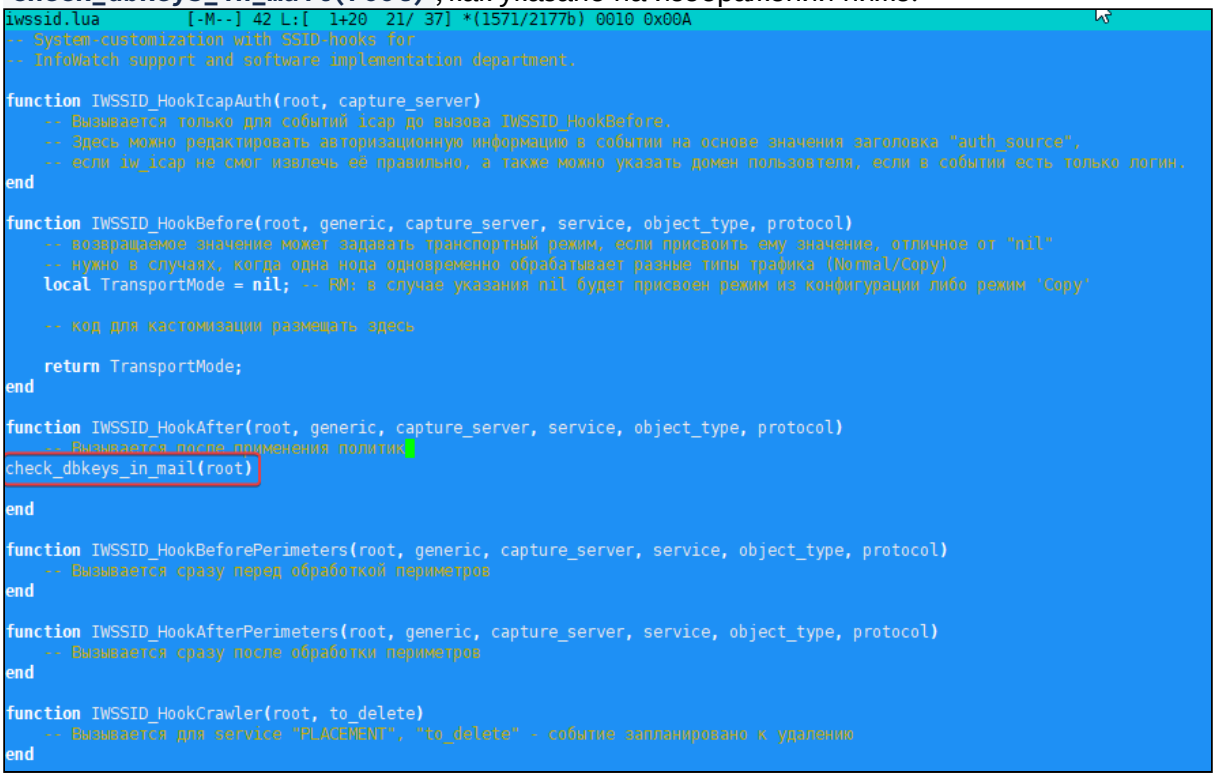

2. После сохранения изменений проверьте права доступа с помощью команды:

```
ls -la /opt/iw/tm5/etc/scripts/iwssid.lua
```

Пример вывода с корректными правами доступа:

```
-rw-r--r--. 1 iwtm iwtm 2181 июл 24 09:43 /opt/iw/tm5/etc/scripts/iwssid.lua
```

3. Если права были изменены и не соответствуют примеру, для изменения прав доступа выполните команду:

```
chown -R iwtm:iwtm /opt/iw/tm5/etc/scripts/iwssid.lua
```

4. Перезапустите сервисы Traffic Monitor с помощью команды:

```
iwtm restart
```

Важно!

Учитывайте, что на работу с выгрузками из базы данных влияют параметры конфигурационного файла `/opt/iw/tm5/etc/cas.conf`:

- `MinWords` (значение по умолчанию – `10`). При такой настройке Система создаст событие с нарушением, если письмо с недопустимым получателем содержит в анализируемом элементе события не менее 10 слов, включая слова, соответствующие условиям обнаружения выгрузки. В противном случае объект защиты не будет детектироваться и будет создано событие без нарушения;
- `MaxCheckLimit` (значение по умолчанию – `0`). При значении больше нуля Система продолжает поиск до тех пор, пока не найдет указанное указанное максимальное количество строк с уникальными ключами (или количество уникальных строк, если выгрузка без ключей). Параметр доступен только при использовании типа поиска *Следующие друг за другом все слова из ячейки без учета порядка* и при выключенной оптимизации (`"StopOnLimitExceed": false`).

Подробнее о параметрах см. документ *InfoWatch Traffic Monitor. Справочник по конфигурационным файлам*.

Чтобы отключить функциональность:

1. В файле `/opt/iw/tm5/etc/scripts/iwssid.lua` удалите команду вызова функции `check_dbkeys_in_mail(root)`.
2. Перезапустите сервисы Traffic Monitor с помощью команды:

```
iwtm restart
```

8 Администрирование базы данных

Этот раздел содержит информацию по администрированию:

- Oracle;
- PostgreSQL.

Информацию по сбору статистики БД можно посмотреть в статье базы знаний *Сбор статистики БД*.

8.1 Oracle

Раздел содержит инструкции по администрированию Oracle:

- Табличные пространства в базе данных InfoWatch Traffic Monitor;
- Управление ежедневными табличными пространствами;
- Статистика загруженности ежедневных табличных пространств;
- Резервное копирование базы данных;
- Проведение регламентных работ на сервере базы данных;
- Логирование базы данных.

> **Примечание:**
>
> Чтобы изменить пароль пользователя БД, см. статью *Изменение предустановленного пароля*.

8.1.1 Табличные пространства в базе данных InfoWatch Traffic Monitor

Общая информация

Данные InfoWatch Traffic Monitor хранятся в БД в виде табличных пространств (ТП). Существует два типа табличных пространств Traffic Monitor:

Тип табличного пространства	Назначение
Основное	Хранение настроек, которые нужны для анализа и обработки объектов (конфигурация, теги, цвета и пр.). Управление системой через Консоль управления (роли, учетные записи пользователей и др.)
Ежедневное	Хранение объектов, перехваченных в течение одних суток. Хранение информации о результатах анализа и обработки объектов (разобранный объект, категории, термины и др.).

Данные об объектах, перехваченных в течение суток (по UTC+0) хранятся в трех ежедневных табличных пространствах (ЕТП) следующих типов:

- События без нарушений;

- События с нарушениями;
- Другой (снимки экрана).

Ежедневные табличные пространства создаются каждый день с таким расчетом, чтобы в базе данных всегда были ЕТП для работы в ближайшие шесть суток, не включая текущие. Всем ЕТП автоматически присваивается имя *IWTM_YYYYMMDD_X,* где *X* – номер ЕТП (значение TBS_ID из таблицы TBS_LIST). Тип ЕТП определяется значением TBS_TYPE: 0 - Нет нарушения, 1 - Нарушение, 2 - Другой (снимки экрана).

Жизненный цикл ЕТП можно разбить на 3 этапа:

1. **Обычное хранение**
   Изначально ЕТП хранятся в БД и находятся в оперативном доступе. Если вы используете Data Storage, то контенты из событий этого ЕТП, например вложения, снимки экрана, звуковые файлы и т.д. хранятся там.
2. **Хранение в архиве** (опционально)
   Если вам нужно хранить события длительное время, но не требуется оперативный доступ к ним, перед удалением их можно архивировать.
   Для этого включите автоматическое архивирование ЕТП. По истечении **периода архивации** они попадут в архив и перестанут быть доступны. При необходимости их можно будет восстановить (пунктирная стрелка на диаграмме).
3. **Удаление**
   Чтобы избежать переполнения диска, вы можете удалить те ЕТП, которые уже не требуется хранить.
   Для этого включите автоматическое удаление ЕТП. По истечении **периода удаления** они будут удалены без возможности восстановления.

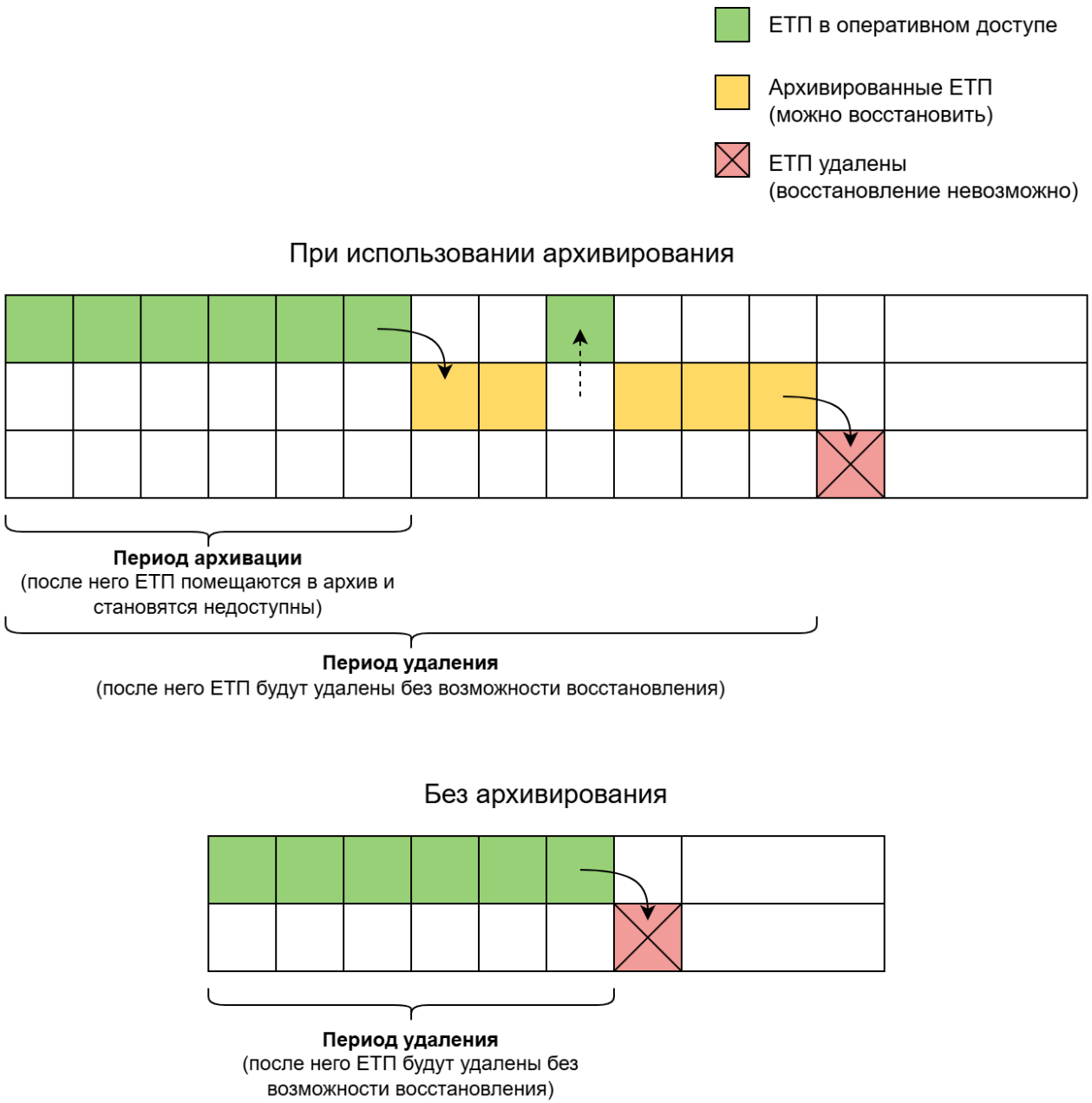

По умолчанию автоматическое архивирование и удаление ЕТП выключены. Их можно включить во время установки или после нее. Также при этом необходимо задать **период архивации** и/или **период удаления** ЕТП. Подробнее см. статьи по архивированию и удалению.
Настраивайте **период архивации** и **период удаления** так, чтобы на дисках, где хранятся ЕТП, всегда было достаточно свободного места, и они не переполнились.

Если необходимо архивировать/восстановить/удалить единичные ЕТП, вы можете сделать это вручную в веб-интерфейсе Traffic Monitor. См. *InfoWatch Traffic Monitor. Руководство пользователя. Управление табличными пространствами*.
Если веб-интерфейс недоступен, используйте для этого утилиту сервиса **iw_space_manager** (см. *Управление ежедневными табличными пространствами с помощью консольной утилиты*). В последнюю очередь выполняйте действия с ЕТП вручную через БД.

Хранение

Основное табличное пространство по умолчанию хранится в каталоге `/u02/oradata`.
Ежедневные табличные пространства по умолчанию хранятся в каталоге `/u02/oradata1`.
Подробнее о размещении ЕТП см. *Настройка размещения файлов в файловой системе*.

О режимах хранения ЕТП см. *Настройка режимов хранения файлов табличного пространства*.

Архивирование

Процесс архивирования включает в себя:

- отключение ЕТП от базы данных;
- перемещение ЕТП в заданный каталог (по умолчанию `/u02/arch`).

Данный каталог следует размещать на отдельном носителе, чтобы освободить пространство на диске с оперативными данными и избежать его переполнения.
При использовании Data Storage бинарные данные архивированного ЕТП будут перемещены на медленный диск Data Storage.

При архивации данные не сжимаются. Поэтому на выделенном диске они будут занимать примерно столько же места. Размер диска для хранения архивированных ЕТП вы можете оценить, исходя из того, сколько места занимают ЕТП в оперативном доступе в их директориях хранения (по умолчанию `/u02/oradata1` в БД и `/opt /dsdata/_seaweedfs` в Data Storage).

Подробнее архивирование описано в разделе *Архивирование ежедневных табличных пространств*.

Для доступа к данным архивированного ЕТП необходимо восстановить его. См. *Восстановление ежедневных табличных пространств*.

Удаление

При включенном автоматическом удалении, Система ежедневно удаляет ЕТП старше периода удаления. Его значение настраивается отдельно для каждого типа ЕТП: события с нарушениями, события без нарушений, другой (снимки экрана).

Подробнее о способах удаления см. *Удаление ежедневных табличных пространств*.

8.1.2 Управление ежедневными табличными пространствами

В этом разделе:

- Настройка размещения файлов в файловой системе;
- Настройка режимов хранения файлов табличного пространства;
- Архивирование ежедневных табличных пространств;
- Восстановление ежедневных табличных пространств;
- Удаление ежедневных табличных пространств;
- Управление ежедневными табличными пространствами с помощью консольной утилиты.

Настройка размещения файлов в файловой системе

При установке системы (см. документ *InfoWatch Traffic Monitor. Руководство по установке*) по умолчанию задается использование одного каталога для хранения ЕТП: `/u02/oradata1`.

Примечание.

Для архивирования табличных пространств используется директория `/u02/arch`.

Однако при больших нагрузках рекомендуется размещать ежедневные табличные пространства распределенно, на разных файловых системах (LUN-ах, физических дисках) для поочередного их использования. Например, если задано 3 файловых системы, то данные будут размещаться следующим образом:

Первый день – ежедневное табличное пространство создается в файловой системе 1.
Второй день – ежедневное табличное пространство создается в файловой системе 2.
Третий день – ежедневное табличное пространство создается в файловой системе 3.
Четвертый день – ежедневное табличное пространство создается в файловой системе 1.
…

Распределение файлов ежедневных ТП (количество и расположение) можно изменять с помощью следующих сценариев.

Пример сценария, изменяющего количество отдельных мест хранения ежедневных ТП:

```
BEGIN

        pkg_part.set_df_path_cnt('4');
 COMMIT;
 END;
 /
```

Важно!

Изменив количество мест хранения ежедневных ТП, обязательно откорректируйте (добавьте/удалите) пути их расположения.

Пример сценария, изменяющего пути для расположения ежедневных ТП:

```
BEGIN

        pkg_part.set_df_path('/test1/', 1);

        pkg_part.set_df_path('/test2/', 2);

        pkg_part.set_df_path('/test3/', 3);

        pkg_part.set_df_path('/test4/', 4);
 COMMIT;
 END;
 /
```

Примечание:

Рекомендуется при указании пути в конце указывать символ «/».

Пример сценария просмотра содержимого ежедневных ТП:

```
select a.tbs_name, a.service_code, power(10, trunc(log(10, a.text_size))) ||
'-' ||
power(10, trunc(log(10, a.text_size)) + 1) size_range,
count(1) cnt, sum(a.text_size) text_size
from
(
select t.tbs_name, o.service_code,
 case
 when length(o.text) > 0 then length(o.text)
 else 1
 end text_size
from object o
inner join object_source os on os.object_id = o.object_id
inner join tbs_list t on o.tbs_id = t.tbs_id
) a
group by a.tbs_name, a.service_code, power(10, trunc(log(10, a.text_size))) ||
'-' ||
power(10, trunc(log(10, a.text_size)) + 1)
order by 1, 2, 3
```

Определение кодов сервиса указано в файле **services.xml**, который находится в каталоге `/opt/iw/tm5/etc/compendiums/`.

> **Примечание:**
>
> Чтобы получить результат анализа размеров перехваченных объектов в табличных пространствах вместе со служебной информацией БД, рекомендуется использовать SQLDeveloper.

Настройка режимов хранения файлов табличного пространства

Существует три режима хранения данных в БД:

- **Normal** – переключение на следующий раздел, если он указан, происходит при переполнении предыдущего.
- **Fast/Slow disks** – разделение пулов на быстрый и медленный. Новые данные сохраняются в быстром разделе и через указанное количество дней Система перемещает их на медленные разделы. Медленный пул работает при этом в режиме Normal.
- **Rotate** – переход к следующему разделу происходит ежедневно или при переполнении предыдущего.

Режим хранения вы выбираете при установке Traffic Monitor, по умолчанию инсталлятор предлагает режим **Normal** (обычный). В процессе эксплуатации режим хранения может быть изменен.

По умолчанию ЕТП хранятся в директории `/u02/oradata1`.

> **Примечание:**
>
> Описываемые в этой статье режимы относятся только к данным, хранящимся в БД. Изменение режима не влияет на данные, хранящиеся в Data Storage.

Режим Fast/slow disks

Система переносит данные с быстрого диска на медленный каждую ночь. Если вы переходите с режима **Normal** на режим **Fast/slow**, на вашем старом разделе хранится большой объем ЕТП и вы указываете старый раздел, как быстрый диск, то перенос данных может занять продолжительное время.
Если вы будете использовать старый диск в качестве быстрого, перед переключением режима убедитесь, что выполнены следующие условия:

- Размер нового раздела не меньше, чем размер старого. Таким образом, там достаточно места для переноса всех ЕТП со старого раздела;
- В старом разделе есть свободное место в размере не меньше самого объемного ЕТП, которое будет перенесено на медленный диск.

Система создает ЕТП каждую ночь так, чтобы в базе данных всегда были ЕТП для работы в ближайшие шесть суток, не включая текущие. Поэтому если при переходе с режима **Normal** на режим **Fast/slow** в качестве быстрого диска указать новый раздел, то первые семь суток Система будет сохранять события в уже созданные ЕТП на медленном диске. При этом новые ЕТП будут создаваться на быстром диске.

Для настройки режима **Fast/slow** мы будем использовать новый раздел `/u03/oradata/` в качестве медленного диска, а старый раздел `/u02/oradata1/` в качестве быстрого.

Чтобы настроить режим хранения Fast/slow (быстрые и медленные диски):

1. Отредактируйте файл `/etc/fstab`, чтобы новый раздел автоматически монтировался в `/u03:`
   `/dev/sdd1 /u03/ ext4 defaults 1 2`
2. Создайте папку `oradata`:
   `mkdir /u03/oradata`
3. Смените пользователя:
   `chown -R oracle:oinstall /u03`
4. Зайдите в базу данных:
   `su - oracle`
   `sqlplus iwtm@iwtm`
5. Укажите период хранения на быстрых дисках:
   `exec pkg_part.set_fast_days(7);`
6. Укажите путь к быстрому диску:
   `exec pkg_part.set_fast_path('/u02/oradata1/',1);`
7. Укажите путь к медленному диску:
   `exec pkg_part.set_df_path('/u03/oradata/',1);`
8. При необходимости можно использовать несколько медленных дисков. Данные будут записываться на следующий медленный диск при заполнении предыдущего. Для добавления дополнительных медленных дисков укажите новый путь:
   `exec pkg_part.set_df_path('/u03/oradata2/',2);`
9. Укажите общее количество медленных дисков:
   `exec pkg_part.set_df_path_cnt('2');`
10. Поменяйте режим на медленные-быстрые диски:
    `exec pkg_part.set_filesys_type('fast/slow');`
    Данные будут перенесены с быстрых дисков на медленные с помощью ночного задания (джоба).
11. Примените внесенные изменения:
    `commit;`

12. Чтобы запустить перенос файлов вручную, выполните:
    `exec iwtm.pkg_part.move_fast_tablespaces_to_slow();`

> **Примечание:**
>
> В Системе допустимо использование нескольких медленных дисков.

> **Примечание:**
>
> При режиме **Fast/slow** табличные пространства снимков экрана хранятся только в медленных разделах.

Режим Rotate

Чтобы настроить режим хранения Rotate (ежедневное переключение):

1. Монтируйте раздел и убедитесь, что он способен монтироваться автоматически при перезагрузке.
2. Создайте папку `oradata`:
   `mkdir /u03/oradata`
3. Смените пользователя:
   `chown -R oracle:oinstall /u03`
4. Зайдите в базу данных:
   `su - oracle`
   `sqlplus iwtm@iwtm`
5. Добавьте путь второго раздела:
   `exec pkg_part.set_df_path('/u03/oradata/',2);`
6. Укажите новое количество путей:
   `exec pkg_part.set_df_path_cnt(2);`
7. Примените внесенные изменения:
   `commit;`
8. Переключитесь на режим **rotate**:
   `exec pkg_part.set_filesys_type('rotate');`

```
 SQL>select * from setting where setting like 'df_path%';
select * from setting where setting like 'df_filesys%';

setting | value | editable
-------------+---------------+----------
df_path1 | /u02/oradata1/ | 1
df_path2 | /u03/oradata/ | 1
df_path_cnt | 2 | 1
df_filesys_type | rotate | 1
```

> **Примечание:**

Параметры режимов хранятся в таблице `setting` базы данных. Их особенности описаны в статье Базы знаний *Настройка режима хранения данных в ТП. Хранение данных на разных дисках*.

Архивирование ежедневных табличных пространств

Процесс архивирования состоит из отключения ЕТП от базы данных и их перемещения в заданный каталог (по умолчанию `/u02/arch`). Данный каталог следует размещать на отдельном носителе, чтобы освободить пространство на диске с оперативными данными и избежать его переполнения. При необходимости архивированные ЕТП могут быть восстановлены.

В Системе есть следующие способы архивирования ЕТП:

- Автоматическое после истечения указанного периода (см. *Автоматическое архивирование ежедневных табличных пространств*);
- Ручное архивирование единичных ЕТП:
  - В веб-интерфейсе Traffic Monitor. См. *InfoWatch Traffic Monitor. Руководство пользователя. Управление табличными пространствами*;
  - С помощью консольной утилиты сервиса **iw_space_manager** (см. *Управление ежедневными табличными пространствами с помощью консольной утилиты*);
  - Через БД (см. *Архивирование ежедневных табличных пространств вручную в базе данных*).

Если вам нужно архивировать единичное ЕТП, рекомендуется делать это в веб-интерфейсе Traffic Monitor. Если веб-интерфейс недоступен, используйте утилиту сервиса **iw_space_manager**. В последнюю очередь используйте архивирование ЕТП вручную через БД.

Архивирование при использовании Data Storage

Если вы используете Data Storage, то при архивировании ЕТП бинарные данные будут перемещены на медленный диск Data Storage.
Если медленный диск не подключен, то в веб-интерфейсе Traffic Monitor при архивировании ЕТП будет указан статус "Архивировано". Но при этом бинарные данные ЕТП будут храниться на быстром диске сервера Data Storage, внутри директории для размещения бинарных данных, указанной при установке хранилища (по умолчанию `/opt /dsdata/_seaweedfs`).

Путь к медленному диску указывается при установке Data Storage. Подробнее см. *InfoWatch Traffic Monitor. Руководство по установке. Установка Платформы*.
Чтобы добавить путь к медленному диску Data Storage после установки хранилища:

1. Создайте директорию и смонтируйте в нее медленный диск:

   ```
   mkdir -p /mnt/slowdisk
   mount /dev/<your_slowdisk> /mnt/slowdisk
   ```

2. Назначьте пользователя и права доступа для директории, в которую смонтировали медленный диск:

   ```
   chown 1000 /mnt/slowdisk
   chmod 700 /mnt/slowdisk
   ```

3. Откройте деплоймент Data Storage для редактирования с помощью команды:

```
kubectl -n infowatch edit deployment datastorage-<node_label>
```

где `<node_label>` – здесь и далее это лейбл ноды, на которой установлено хранилище. Для центральной ноды кластера или, если хранилище установлено не в кластере платформенных продуктов, используйте лейбл `central`. Для офисной ноды лейбл задается при установке, по умолчанию: `office`.

4. В секцию `containers` -> `volumeMounts` добавьте следующие строки:

```
      - mountPath: /var/lib/dataslow
        name: datastorage-dataslow-host-volume-<node_label>
```

5. В секцию `volumes` добавьте следующие строки:

```
      - hostPath:
          path: /mnt/slowdisk
          type: ""
        name: datastorage-dataslow-host-volume-<node_label>
```

6. Сохраните изменения и выйдите из редактора.

Автоматическое архивирование ежедневных табличных пространств

По умолчанию автоматическое архивирование ETП выключено. Чтобы Система архивировала ETП по расписанию, включите эту функцию и задайте время, по истечении которого необходимо архивировать ETП. Подробнее см. далее.
Ежедневно, в 00:00 по времени сервера, процедура сервиса iw_space_manager будет архивировать ETП, которые удовлетворяют следующему условию:

Дата табличного пространства меньше или равна разнице между текущей датой и заданным интервалом времени для архивирования табличного пространства.

Таким образом, будут архивироваться все ETП старше заданного значения.

> **Важно!**
>
> Если в качестве интервала времени используются месяцы или годы, то рекомендуется в расчете использовать максимальное значение интервала. Для месяца – 31 день. Для года – 366 дней. Например, чтобы архивировать ETП старше 4 лет, указывайте интервал 366*4=1464 дня.

Перед тем, как включить автоматическое архивирование, необходимо проверить, что каталог архивирования задан верно:

```
select value from setting where setting = 'archive_path';
```

Пользователь `oracle` должен являться владельцем каталога.

Если каталог установлен неправильно, установите его, выполнив команду:

```
begin
sp_setting_set('archive_path', '/u02/arch/');
```

```
commit;
end;
/
```

Для автоматического архивирования табличных пространств (по умолчанию функция выключена) Вы можете использовать следующие сценарии (запускаются от имени владельца схемы данных):

- Для ежедневного табличного пространства, хранящего объекты со статусом *Нарушение*:

```
begin
sp_setting_set('violation_archive_enabled', 1);
sp_setting_set('violation_archive_period', D);
commit;
end;
/
```

- Для ежедневного табличного пространства, хранящего объекты со статусом *Нет нарушений*:

```
begin
sp_setting_set('noviolation_archive_enabled', 1);
sp_setting_set('noviolation_archive_period', D);
commit;
end;
/
```

- Для ежедневного табличного пространства, хранящего *снимки экрана (скриншоты):*

```
begin
sp_setting_set('other_archive_enabled', 1);
sp_setting_set('other_archive_period', D);
commit;
end;
/
```

где:
1 – показатель того, что автоматическое архивирование включено (чтобы выключить, вместо 1 используйте значение 0);
D – количество дней, по истечении которого ЕТП будет архивировано Системой. Это число должно быть меньше устанавливаемого количества дней до удаления ЕТП (см. *Удаление ежедневных табличных пространств*).

Архивирование ежедневных табличных пространств вручную в базе данных

Рекомендуется архивировать единичные ЕТП через веб-интерфейс или с помощью утилиты **iw_space_manager**.

Архивирование ЕТП вручную в базе данных производится в порядке, представленном ниже.

Важно!

При этом способе архивирования данные, хранящиеся в Data Storage, не архивируются.

Выборка ежедневных табличных пространств и файлов данных

Список отключаемых табличных пространств можно получить, выполнив запросы к базе данных от имени владельца схемы базы данных. Запросы составляются в соответствии со стратегией архивирования, принятой в вашей организации. Например, для выборки ежедневных ТП, в которых хранятся объекты, перехваченные более 100 дней назад, можно применить следующий запрос:

```
SELECT t.tbs_id, t.tbs_name, t.part_date

FROM tbs_list t

WHERE t.part_date<trunc(SYSDATE) - 100 + 23 / 24 AND t.status IN (0, 3)
```

Важно!

Настоятельно рекомендуется для получения списка файлов использовать запрос, пример которого описывается далее в этом разделе. Это связано с тем, что список файлов данных, полученный другими способами, может оказаться неполным.

Для выборки файлов данных в этом случае создается следующий запрос:

```
SELECT f.file_name

FROM dba_data_files f

WHERE f.tablespace_name in

(

  SELECT t.tbs_name

  FROM tbs_list t

  WHERE t.part_date<trunc(SYSDATE) - 100 + 23 / 24 AND t.status IN (0, 3)

)
```

где `t.status IN (0, 3)` указывает на то, что для архивации выбраны табличные пространства со статусами *Чтение и запись* (код статуса `0`) и *Только чтение* (код статуса 3).

Отключение ежедневных табличных пространств от базы данных

Важно!

Не отключайте ежедневные ТП во время работы заданий IWTM_ADD_PARTS, IWTM_DELETE_TABLESPACES и IWTM_ARCHIVE_TABLESPACES так как это может привести к повреждению данных.

1. От имени владельца схемы базы данных вызовите процедуру:

```
begin

IWTM.pkg_part.archive_tablespace(N);

end;
/
```

   где `N` – это значение атрибута `tbs_id` целевого ТП из таблицы `tbs_list`.
   После выполнения этого сценария статус ежедневного ТП изменится на *Отключено от базы данных*.
2. Повторите вызов процедуры для каждого ежедневного ТП, которое нужно отключить.

Перенос файлов данных

Перенесите файлы данных, принадлежащие отключенным ежедневным ТП, на другой носитель информации.
Для получения списка отключенных табличных пространств используйте команду:

```
select tbs_name from tbs_list where NOTE = 'Tablespace is offline'
```

где `tbs_name` – имя табличного пространства.
`tbs_list` – имя таблицы.
Файлы данных хранятся в каталоге:

```
select value from setting where setting = 'archive_path'
```

Восстановление ежедневных табличных пространств

Важно!

Табличное пространство можно восстанавливать только в той схеме базы данных, в которой оно было отключено (даже если эта схема была обновлена). Восстановить табличное пространство после полной переустановки схемы базы данных невозможно.

В Системе есть следующие способы восстановления ЕТП:

- В веб-интерфейсе Traffic Monitor. См. *InfoWatch Traffic Monitor. Руководство пользователя. Управление табличными пространствами*;
- С помощью консольной утилиты сервиса **iw_space_manager**. См. *Управление ежедневными табличными пространствами с помощью консольной утилиты*;
- Через БД – этот способ описан далее. Рекомендуется использовать его в последнюю очередь.

Перемещение файлов данных

Для восстановления ежедневного ТП необходимо переместить файлы данных этого табличного пространства с внешнего носителя в каталог, путь к которому можно получить, выполнив запрос:

```
select value from setting where setting = 'archive_path';
```

> **Важно!**
>
> Убедитесь, что пользователь *oracle* имеет права на чтение и запись в том каталоге, куда будут перемещаться файлы данных.

Подключение ежедневного табличного пространства

> **Важно!**
>
> Не подключайте ежедневное ТП во время работы заданий IWTM_ADD_PARTS и IWTM_DELETE_TABLESPACES. Это может привести к повреждению данных.

1. От имени владельца схемы базы данных вызовите процедуру:

   ```
   begin
   pkg_part.restore_tablespace(N);
   end;
   /
   ```

   где `N` – ID табличного пространства (указывается в tbs_list).
   После выполнения процедуры статус ежедневного ТП изменится на *Восстановлено*.
2. Повторите вызов процедуры для каждого ежедневного ТП, которое нужно подключить.

Удаление ежедневных табличных пространств

В Системе есть следующие способы удаления ЕТП:

- Автоматическое по расписанию. Описано ниже.
- Ручное удаление единичных ЕТП:
  - В веб-интерфейсе Traffic Monitor. См. *InfoWatch Traffic Monitor. Руководство пользователя. Управление табличными пространствами*;
  - С помощью консольной утилиты сервиса **iw_space_manager**. См. *Управление ежедневными табличными пространствами с помощью консольной утилиты*;
  - Через БД. Описано ниже.

Рекомендуется использовать автоматическое удаление. В противном случае может переполниться диск, либо накопится большое количество данных для удаления. Это приведет к значительным временным затратам на выполнение этой процедуры в будущем, и, как следствие, к увеличению времени простоя сервера Traffic Monitor.

Важно!

Удаление табличных пространств – необратимая операция. После ее выполнения вы не сможете восстановить удаленные данные.
Система удаляет как данные ЕТП из директории хранения (по умолчанию `/u02/oradata1` или `/u02/arch` для архивированных), так и информацию о ЕТП из базы данных. При использовании Data Storage также удаляются данные из хранилища.

Во время удаления табличных пространств доступ к соответствующим таблицам закрыт. По этой причине в лог-файлах процессов **iw_deliver**, **iw_x2db**, **iw_updater** могут отображаться ошибки доступа к базе данных. После удаления ТП эти процессы восстанавливают доступ к БД автоматически.

Автоматическое удаление

По умолчанию автоматическое удаление ЕТП выключено. Чтобы Система удаляла ЕТП по расписанию, включите эту функцию и задайте время, по истечении которого необходимо удалять ЕТП. Подробнее см. далее.
Ежедневно, в 00:00 по времени сервера, процедура сервиса **iw_space_manager** будет удалять ЕТП, которые удовлетворяют следующему условию:

Дата табличного пространства меньше или равна разнице между текущей датой и заданным интервалом времени для удаления табличного пространства.

Таким образом, будут удаляться все ЕТП старше заданного значения.

Важно!

Если в качестве интервала времени используются месяцы или годы, то рекомендуется в расчете использовать максимальное значение интервала. Для месяца – 31 день. Для года – 366 дней. Например, чтобы удалять ЕТП старше четырех лет указывайте интервал 366*4=1464 дня.

Включение автоматического удаления

Автоматическое удаление по расписанию настраивается отдельно для каждого типа ЕТП.
Чтобы включить его, установите флаг удаления `delete_enabled` и задайте срок хранения ЕТП `delete_period`. Для этого от имени владельца схемы данных выполните следующие сценарии:

- Для ЕТП, хранящих объекты со статусом *Нарушение*:

```
begin
sp_setting_set('violation_delete_enabled', 1);
sp_setting_set('violation_delete_period', D);
commit;
end;
/
```

- Для ЕТП, хранящих объекты со статусом *Нет нарушений*:

```
begin
sp_setting_set('noviolation_delete_enabled', 1);
```

```
sp_setting_set('noviolation_delete_period', D);
commit;
end;
/
```

- Для ЕТП, хранящих *снимки экрана (скриншоты)*:

```
begin
sp_setting_set('other_delete_enabled', 1);
sp_setting_set('other_delete_period', D);
commit;
end;
/
```

где:
`1` – показатель того, что автоматическое удаление включено (чтобы выключить, вместо 1 задайте значение 0);
`D` – количество дней, по прошествии которых ЕТП будут удалены. Это число должно быть больше устанавливаемого количества дней до архивирования ЕТП (см. *Автоматическое архивирование ежедневных табличных пространств*).

Настройка автоматического удаления с помощью скрипта

Также вы можете настроить автоматическое удаление ЕТП, используя скрипт **/opt/iw/tm5/bin/dbconf-iwdrop-oracle.sh.** Возможные команды:

Цель	Команда
Задать период для удаления	`/opt/iw/tm5/bin/dbtools/dbconf-iwdrop-oracle.sh set violation|noviolation|other <days> [-v]`
Включить автоудаление	`/opt/iw/tm5/bin/dbtools/dbconf-iwdrop-oracle.sh enable violation|noviolation|other [-v]`
Выключить автоудаление	`/opt/iw/tm5/bin/dbtools/dbconf-iwdrop-oracle.sh disable violation|noviolation|other [-v]`
Просмотреть статус настроек	`/opt/iw/tm5/bin/dbtools/dbconf-iwdrop-oracle.sh show [-v]`

Пример

Чтобы включить автоматическое удаление тех ЕТП, которые хранят объекты со статусом *"Нет нарушения"* и старше 15 суток, выполните команды:

```
/opt/iw/tm5/bin/dbtools/dbconf-iwdrop-oracle.sh set noviolation 15 [-v]
/opt/iw/tm5/bin/dbtools/dbconf-iwdrop-oracle.sh enable noviolation [-v]
```

Удаление вручную через БД

Если вам требуется немедленно запустить процедуру автоматического удаления ETП (например, из-за нехватки места в файловой системе был изменен интервал удаления, но следующий запуск задания произойдет нескоро), от имени владельца схемы базы данных выполните сценарий:

```
begin
     iwtm.pkg_part.delete_tablespaces();
end;
/
```

В результате будут удалены ETП, для которых включено удаление по расписанию и определен срок хранения.

Приведенная выше команда влияет только на данные в БД. Если вы используете Data Storage, запустите процедуру автоматического удаления ETП с помощью сервиса **iw_space_manager**:

```
iw_space_manager cron
```

Чтобы удалить одно ETП по его идентификатору (ID), выполните следующий сценарий:

```
begin
     iwtm.pkg_part.delete_tablespace(ID);
end;
/
```

Данная команда влияет только на данные в БД. Если вы используете Data Storage, удаляйте ETП с помощью сервиса **iw_space_manager**:

```
iw_space_manager tbs:delete <tbs_id>
```

Управление ежедневными табличными пространствами с помощью консольной утилиты

Управление ежедневными табличными пространствами средствами командной строки осуществляется с помощью консольной утилиты, вызывающей сервис **iw_space_manager**. Сервис доступен пользователю **iwtm** и включен по умолчанию.

При использовании Data Storage сервис **iw_space_manager** архивирует/восстанавливает/удаляет также и бинарные данные из хранилища.

Команды и параметры сервиса:

Команды	Описание
`tbs:archive [options] [--] <id>`	Запуск архивации ЕТП с указанием его ID. Пример архивации ЕТП с ID=123: `iw_space_manager tbs:archive 123`
`tbs:create <type> <capture>`	Создание ЕТП с указанием его: • типа: 0 – без нарушений, 1 – с нарушениями, 2 – снимки экрана • даты создания в формате YYYY-MM-DD Пример создания нового ЕТП с нарушениями за 1 сентября 2023 года: `iw_space_manager tbs:create 1 2023-09-01`
`tbs:delete [options] [--] <id>`	Удаление ЕТП с указанием его ID
`tbs:get [options]`	Получение списка существующих ЕТП. Дополнительные параметры: • `--limit=LIMIT` – максимально количество позиций списка для вывода на экран • `--offset=OFFSET` – не показывать первые N позиций списка (по умолчанию N=0) • `--order=ORDER` – сортировать список ЕТП по: ASC – имени ЕТП, DESC – дате создания ЕТП Пример вывода списка из 20 ЕТП, отсортированных по дате создания: `iw_space_manager tbs:get -- limit=20 --order=DESC`
`tbs:restore [options] [--] <id>`	Восстановление архивированного ЕТП с указанием его ID. Пример восстановления из архива ЕТП с ID=123: `iw_space_manager tbs:restore 123`
	Возможно выполнение с общими для всех указанных команд параметрами: • `-f, --force` – запуск без проверки валидации в случае аварийных ситуаций с БД. Позволяет совершать операции над табличными пространствами, в которых дата перехвата объектов совпадает с сегодняшней датой; • `--used-configs` – запуск с параметрами из конфигурационного файла; • `-p, --configpath [=CONFIGPATH]` – расположение конфигурационного файла. По умолчанию: `opt/iw/tm5/etc` ;

Команды	Описание
	• `--force-config-load` – принудительно загружать файл конфигурации, даже если указаны параметры запроса.

Для получения логов и отладочных сообщений запустите сервис с параметрами:

- `-v` – обычный вывод логов;
- `-vv` – вывод логов с расширенной детализацией;
- `-vvv` – вывод логов с полной детализацией.

Чтобы получить список возможных команд, выполните: `iw_space_manager list`

8.1.3 Статистика загруженности ежедневных табличных пространств

Для анализа загруженности ежедневных табличных пространств вы можете использовать скрипт `/opt/iw/tm5/bin/dbtools/tablespace_stat_oracle/tablespace_stat_oracle.sh`. С его помощью вы можете получить статистику по содержимому ТП за выбранный период. Скрипт выполняет один из шести сценариев, и в каждом собирается различная информация. Подробнее сценарии описаны *ниже*.

Чтобы вывести информацию об использовании скрипта:

1. Перейдите в директорию, где располагается скрипт, с помощью команды:
   `cd /opt/iw/tm5/bin/dbtools/tablespace_stat_oracle/`
2. Запустите скрипт без указания параметров, выполнив команду:
   `./tablespace_stat_oracle.sh`

В результате будет выведена справочная информация:

```
tablespace_stat.sh: usage: [ report_number ] [ -e ]

report_number:
1 - Period stats
2 - Period stats with count of objects
3 - Statistics on a given tbs id by event type
4 - Period stats by event type
5 - Period stats by person
6 - Statistics on a given person id

-e, --export : for export to csv
```

Чтобы использовать скрипт:

1. Перейдите в директорию, где располагается скрипт, выполнив команду:
   `cd /opt/iw/tm5/bin/dbtools/tablespace_stat_oracle/`
2. Запустите скрипт с помощью команды:
   `./tablespace_stat_oracle.sh <номер_сценария> <-e>`
   где номер сценария задается цифрой от 1 до 6;
   `-e` или `--export` – это ключ, который вы можете указать, чтобы выгрузить результаты работы скрипта в .csv формате. Результаты также будут выведены в окне командной строки.
   Пример команды запуска скрипта:
   `./tablespace_stat_oracle.sh 1`
3. Укажите параметры в зависимости от сценария:
   - Для сценариев 1, 2, 4, 5, 6 – период, за который нужно вывести статистику:
     a. Введите нижнюю границу периода в формате dd.mm.yyyy и нажмите **Enter**;

b. Введите верхнюю границу и нажмите **Enter**;

> **Примечание:**
>
> Если не вводить значения для границ периода и нажать Enter дважды, то по умолчанию будет выведена статистика за последние две недели.
> Если задать только нижнюю границу, то будет выведена информация за период с указанной даты до текущей.

- Для сценария 3 – ID табличного пространства;
- Для сценария 6 – ID сотрудника.

В случае выгрузки результатов выполнения скрипта файл будет сохранен в директории, где находится скрипт, и будет иметь имя:
`report_<название сценария>_<дата>.csv`
где `<название сценария>` имеет значение в зависимости от номера сценария:

Номер сценария	Название сценария	Краткое описание
1	tbs_stat_period	Статистика за период времени
2	tbs_stat_period_count	Статистика за период времени с указанием количества событий в ТП
3	tbs_stat_by_tbs_id	Статистика по конкретному ТП
4	tbs_stat_by_event_type	Статистика по типам событий за период
5	tbs_stat_by_persons	Статистика по топ-10 сотрудников
6	tbs_stat_by_person_id	Статистика по конкретной персоне

`<дата>` - дата выполнения скрипта. Имеет формат `<год-месяц-день_часы-минуты-секунды>`.
Пример имени файла выгрузки: `report_tbs_stat_period_count_2024-12-17_18-20-39.csv`

Сценарии работы скрипта

Сценарий 1

В результате выполнения сценария 1 будет выведена статистика по месту, занимаемому в БД табличными пространствами, за указанный период времени.

```
Period tablespace stats

Date format: dd.mm.yyyy (empty - no filter. Default - 14 days)
Enter value for start_date: 27.11.2024
Enter value for end_date: 28.11.2024
not spooling currently

  TBS_TYPE | PART_DATE  | TBS_SIZE          | AVG_TBS_SIZE
---------- | ---------- | ----------------- | ----------------
         2 | 27.11.2024 |           2.00 mb |        124.17 mb
         1 | 27.11.2024 |           2.00 mb |        124.17 mb
         0 | 27.11.2024 |           2.00 mb |        124.17 mb
         2 | 28.11.2024 |         140.00 mb |        124.17 mb
         1 | 28.11.2024 |         255.00 mb |        124.17 mb
         0 | 28.11.2024 |         344.00 mb |        124.17 mb

6 rows selected.
```

В столбцах будет указана следующая информация:

TBS_TYPE	Тип ТП: 0 - Без нарушения; 1 - Нарушение; 2 - Другой (снимки экрана).
PART_DATE	Дата создания ТП
TBS_SIZE	Размер ТП
AVG_TBS_SIZE	Средний размер ТП за указанный период времени

Сценарий 2

В результате выполнения сценария 2 будет выведена более подробная статистика по ТП за указанный период.

```
Period tablespace stats with count of objects

Date format: dd.mm.yyyy (empty - no filter. Default - 14 days)
Enter value for start_date: 27.11.2024
Enter value for end_date: 28.11.2024
not spooling currently

    TBS_ID | PART_DATE  |   TBS_TYPE | TBS_STATUS   | COUNT_OBJECTS | TBS_SIZE
---------- | ---------- | ---------- | ------------ | ------------- | ----------------
        69 | 27.11.2024 |          2 | 0 - online   |             0 |           2.00 mb
        68 | 27.11.2024 |          1 | 0 - online   |             0 |           2.00 mb
        67 | 27.11.2024 |          0 | 0 - online   |             0 |           2.00 mb
        72 | 28.11.2024 |          2 | 0 - online   |           104 |         140.00 mb
        71 | 28.11.2024 |          1 | 0 - online   |           312 |         255.00 mb
        70 | 28.11.2024 |          0 | 0 - online   |           424 |         344.00 mb

6 rows selected.
```

В столбцах будет указана следующая информация:

TBS_ID	Идентификационный номер (ID) ТП

PART_DATE	Дата создания ТП
TBS_TYPE	Тип ТП: 0 - Без нарушения; 1 - Нарушение; 2 - Другой (снимки экрана).
TBS_STATUS	Статус ТП: 0 - online (подключено, в нормальном состоянии); 3 - read only (только для чтения); 5 - before exchange (перед отключением для архивации); 7 - prepared offline (подготовлено к отключению для архивации); 9 - disconnected (отключено перед перемещением в архив); 10 - offline (архивировано и отключено); 11 - plugged (подключено перед восстановлением); 13 - before update (перед обновлением для восстановления); 15 - after update (после обновления для восстановления); 17 - before revert (перед восстановлением из архива); 20 - restored (восстановлено из архива).
COUNT_OBJECTS	Количество событий в ТП
TBS_SIZE	Размер ТП

Сценарий 3

В результате выполнения сценария 3 будет выведена статистика по конкретному ТП.

```
Statistics on a given tbs id by event type

Enter value for tbs_id: 70
not spooling currently

TYPE_NAME                    | TYPE_SIZE
-----------------------------| ------------------
Электронная почта            |          43.41 mb
Съемное устройство           |          32.21 mb
Чтение файла                 |          30.25 mb
Запись файла                 |          16.01 mb
FTP                          |          10.18 mb
Буфер обмена                 |           1.71 mb
Сетевой ресурс               |           1.48 mb
Ввод с клавиатуры            |           1.32 mb
Печать                       |           1.04 mb

9 rows selected.
```

В столбцах будет указана следующая информация:

TYPE_NAME	Тип событий

TYPE_SIZE	Общий размер событий указанного типа в ТП

Сценарий 4

В результате выполнения сценария 4 будет выведена статистика по типам событий за указанный период.

```
Period stats by event type

Date format: dd.mm.yyyy (empty - no filter. Default - 14 days)
Enter value for start_date: 21.11.2024
Enter value for end_date: 30.11.2024
not spooling currently

OBJECT_TYPE                    | OBJECTS_SIZE       | COUNT_OBJECTS | MAX_OBJECTS_IN_HOUR
------------------------------ | ------------------ | ------------- | -------------------
Электронная почта              |          43.41 mb |            86 |                  40
Съемное устройство             |          32.21 mb |            65 |                  45
Чтение файла                   |          30.25 mb |            39 |                  27
Запись файла                   |          16.01 mb |            26 |                  18
Снимок экрана                  |          12.34 mb |           104 |                  72
FTP                            |          10.18 mb |            26 |                  18
ВКонтакте                      |          10.04 mb |            78 |                  54
Веб-почта                      |           8.24 mb |            13 |                   9
Telegram                       |           6.86 mb |            78 |                  54
Skype                          |           2.46 mb |            52 |                  36
Сетевой ресурс                 |           2.13 mb |            26 |                  18
Буфер обмена                   |           1.71 mb |            78 |                  54
Ввод с клавиатуры              |           1.32 mb |            78 |                  54
WhatsApp                       |           1.22 mb |            52 |                  36
Печать                         |           1.04 mb |            13 |                   9
Data Discovery                 |           0.33 mb |            13 |                   9
XMPP                           |           0.14 mb |            13 |                   9

17 rows selected.
```

В столбцах будет указана следующая информация:

OBJECT_TYPE	Тип событий
OBJECTS_SIZE	Общий размер событий указанного типа
COUNT_OBJECTS	Количество событий указанного типа
MAX_OBJECTS_IN_HOUR	Максимальное количество событий в час в течение дня

Сценарий 5

В результате выполнения сценария 5 будет выведена статистика по топ-10 сотрудников, события с участием которых занимают наибольшее место в БД, за указанный период времени.

```
Period stats by persons

Date format: dd.mm.yyyy (empty - no filter. Default - 14 days)
Enter value for start_date:
Enter value for end_date:
not spooling currently

PERSON_ID                                | DISPLAY_NAME                   | OBJECT_COUNT | OBJECT_SIZE
---------------------------------------- | ------------------------------ | ------------ | -------------------
B37174C262444412B7AC8ECDCA544BD200000000 | Ivanov Ivan                    |            3 |           0.24 mb
099914C8CFD6416CB734C7721A2CF37600000000 | Petrov Petr                    |            2 |           0.62 mb
554BEE71D78B49CE80DA30301022AC9400000000 | Margaret Smith                 |            1 |           0.47 mb
```

В столбцах будет указана следующая информация:

PERSON_ID	Идентификационный номер (ID) сотрудника
DISPLAY_NAME	Отображаемое имя (ФИО) сотрудника
OBJECT_COUNT	Количество событий
OBJECTS_SIZE	Общий размер событий с участием сотрудника

Сценарий 6

В результате выполнения сценария 6 будет выведена статистика по конкретному сотруднику за указанный период времени.

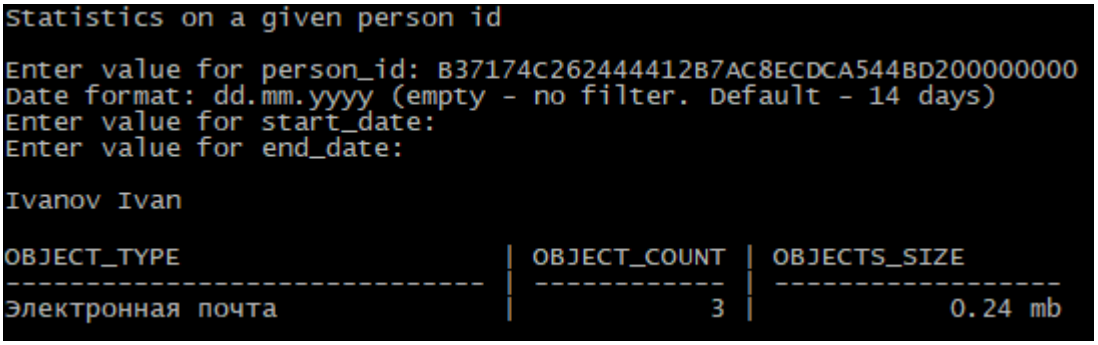

В столбцах будет указана следующая информация:

OBJECT_TYPE	Тип событий
OBJECT_COUNT	Количество событий
OBJECTS_SIZE	Общий размер событий с участием сотрудника

8.1.4 Резервное копирование базы данных

Чтобы снизить риски потери данных, рекомендуется ежемесячно создавать резервную копию (бэкап) базы данных. Для хранения бэкапов рекомендуется использовать специально выделенные системы хранения.

Опытные администраторы промышленных баз данных Oracle могут выполнять резервное копирование на работающей БД (процедура «горячего бэкапа») с помощью программы RMAN, рекомендуемой компанией Oracle (см. документацию Oracle), предварительно переведя БД Oracle в режим ARCHIVELOG. Для специалистов, не являющихся администраторами Oracle, то есть не располагающих стандартными методами создания резервной копии БД, рекомендуется описанная ниже процедура «холодного бэкапа», выполняемая на остановленной БД. Данная процедура также может применяться для переноса базы данных с одного сервера на другой.

Если в дополнение к БД вы используете хранилище бинарных данных Data Storage, вместе с резервной копией БД создавайте бэкап хранилища. Данная процедура описана вместе с созданием бэкапа БД.

Далее в разделе:

- Создание резервной копии базы данных;

- Восстановление базы данных из резервной копии.

Создание резервной копии базы данных

Процедура создания резервной копии (выполнения холодного бэкапа) осуществляется в следующем порядке:

- Определение размера резервной копии;
- Проверка хранилища резервной копии;
- Создание папок для резервной копии;
- Создание вспомогательных файлов на Linux;
- Создание списка файлов, подлежащих резервному копированию;
- Остановка системы IWTM;
- Остановка БД Oracle;
- Копирование файлов БД в хранилище резервных копий;
- Создание резервной копии Data Storage.

Определение размера резервной копии

Чтобы рассчитать размер будущего архива, необходимо узнать суммарный размер каталогов БД и Data Storage, если вы используете хранилище.

Чтобы определить размер базы данных:

1. На компьютере, где установлена БД Oracle, войдите в систему от имени пользователя **oracle**.
2. Откройте Oracle SQL*Plus и подключитесь как пользователь *sysdba*:
   `OS> sqlplus / as sysdba`
3. Если система была установлена с помощью инсталлятора, для удобства можете воспользоваться командой **wsqlplus**.

   > **Примечание:**
   >
   > Команда `wsqlplus` является алиасом команды `sqlplus`:
   > `alias wsqlplus='rlwrap -b "" -f ~/sql.dict sqlplus'`

   Дождитесь подключения – об этом будет свидетельствовать сообщение **Connected**.
4. Скопируйте (или введите) в командную строку и выполните следующий SQL запрос:
   ```
   SQL> SELECT ROUND(SUM(bytes)/1024/1024/1024,4) GB FROM ( SELECT SUM(bytes) bytes FROM dba_data_files union SELECT SUM(bytes) bytes FROM dba_temp_files union SELECT SUM(bytes) bytes FROM v$log);
   ```
5. Запишите получившийся размер базы данных.
6. Выйдите из Oracle SQL*Plus:
   `SQL> exit`

Чтобы определить размер данных в хранилище:

1. На сервере Data Storage войдите в систему от имени пользователя **root**.
2. Получите размер каталога `/opt/dsdata/_seaweedfs` с помощью команды:
   `du -sx -BM /opt/dsdata/_seaweedfs`

Проверка хранилища резервной копии

Чтобы проверить приемлемость выбранного хранилища резервной копии:

1. Смонтируйте внешнее хранилище на сервере БД. Оно должно соответствовать следующим требованиям:
   - Размещаться на компьютере, отличном от того, где работает база данных или Data Storage.
   - Быть доступно с компьютеров, где работают серверы и базы данных, подлежащие резервному копированию.
   - Иметь больше свободного места на жестком диске, чем размер резервной копии.
2. Определите количество свободного места на жестком диске:
   a. Выполните следующую команду от имени **root**:
   `OS>df -h`
   b. Убедитесь, что свободного места в смонтированном разделе больше, чем размер резервной копии.

Создание папок для резервной копии

> **Важно!**
>
> Директории файлов резервной копии должны находиться на компьютере, отличном от того, где расположена БД.

Чтобы создать структуру папок для бэкапа:

1. Войдите в систему от имени пользователя **root.**
2. Создайте директорию для хранения файлов резервной копии:
   `OS> mkdir /opt/IWTM_Backup_Files`
3. Создайте следующие поддиректории:
   ```
   OS> mkdir /opt/IWTM_Backup_Files/Oradata
   OS> mkdir /opt/IWTM_Backup_Files/IWTM
   OS> mkdir /opt/IWTM_Backup_Files/Recovery_Aid
   ```
4. Назначьте права на эти директории для пользователя **Oracle**:
   `OS> chmod 777 /opt/IWTM_Backup_Files/ -R`

Создание вспомогательных файлов на Linux

Для обеспечения возможности восстановления из резервной копии, помимо самих файлов данных, вам потребуются вспомогательные файлы: **trace**–файл контрольного файла и копия файла **init.ora**. **Trace**–файл контрольного файла содержит имена и пути для всех файлов данных и дополнительных файлов данных, добавленных в БД. Также содержит файлы **redo log** и команды, которые можно использовать для восстановления структуры БД.
Файл **init.ora** содержит инициализационные параметры Oracle, в частности, имена и пути для контрольных файлов базы данных.
Чтобы создать `trace` -файл для контрольного файла, spfile-файл и скопировать их:

1. На компьютере, где установлена БД Oracle, войдите в систему от имени пользователя **oracle**.
2. Откройте Oracle SQL*Plus и подключитесь как пользователь **sysdba**:
   `OS> sqlplus / as sysdba`

Если система была установлена с помощью инсталлятора, для удобства Вы можете использовать команду **wsqlplus**.

> **Примечание:**
>
> Команда `wsqlplus` является алиасом команды `sqlplus`:
> `alias wsqlplus='rlwrap -b "" -f ~/sql.dict sqlplus'`

Дождитесь подключения – об успешном подключении будет свидетельствовать сообщение **Connected**.

3. Скопируйте (или введите) в командную строку и выполните следующий SQL запрос**:**
   `SQL> alter database backup controlfile to trace;`
4. Найдите путь к директории, в которой был создан trace-файл, выполнив команду:
   `SQL> show parameter user_dump;`
   В данной директории находятся файлы `trc` и `alert_iwtm.log` (alert_INSTANCE_NAME).
   В `log`-файле указано имя созданного `trace`-файла.
   Выйдите из Oracle SQL*Plus:
   `SQL> exit`
5. Если система была установлена с помощью инсталлятора и были оставлены параметры по умолчанию, Вы можете проверить последние записи в файле журнала `alert_iwtm.log` с помощью команды:
   `OS> tail -f /u01/app/oracle/diag/rdbms/iwtm/iwtm/trace/alert_iwtm.log`
   Чтобы выйти из режима просмотра, нажмите CTRL+C
6. Создайте копию файла параметров **spfile** (**pfile**):
   `OS> sqlplus / as sysdba`
   `SQL> CREATE PFILE from SPFILE;`
7. Найдите путь к директории, в которой был создан `pfile`-файл. Для этого выполните команду:
   `SQL> show parameter PFILE`
   Будет возвращен путь к директории, в которой был создан `pfile` (по умолчанию `/u01/app/oracle/product/db_1/dbs/`).
   В этой же директории находится файл initiwtm.ora, для которого нужно также создать резервную копию.
   Выйдите из Oracle SQL*Plus:
   `SQL> exit`
8. Скопируйте файлы `trace` и `spfile` на компьютер с резервной копией, в ранее созданную поддиректорию **/opt/IWTM_Backup_Files/Recovery_Aid**.
9. Вам нужно скопировать самые актуальные файлы. Чтобы найти файлы с самой поздней датой и временем изменения, выполните:
   `OS> ll`
10. Переименуйте файл так, чтобы впоследствии его можно было легко найти, например:
    `controlfilebackupMMDDYY.trc`

Создание списка файлов, подлежащих резервному копированию

Создайте список файлов, подлежащих резервному копированию. Этот список будет использоваться впоследствии.

1. На компьютере, где установлена БД Oracle, войдите в систему от имени пользователя **oracle**.

2. Откройте Oracle SQL*Plus и подключитесь как пользователь **sysdba**:
   OS> sqlplus / as sysdba
   Дождитесь подключения – об этом будет свидетельствовать сообщение **Connected**.
3. Создайте список директорий и файлов, подлежащих резервному копированию. Это можно сделать с помощью следующих команд SQL:
   ```
   SQL> SELECT file_name FROM dba_data_files UNION SELECT file_name FROM dba_temp_files UNION SELECT name FROM v$controlfile union select member name from v$logfile;
   ```
   В результате получится список приблизительно следующего вида:
   ```
   /u01/app/oracle/fast_recovery_area/iwtm/control02.ctl
   /u01/app/oracle/oradata/iwtm/control01.ctl
   /u01/app/oracle/oradata/iwtm/redo01.log
   /u01/app/oracle/oradata/iwtm/redo02.log
   /u01/app/oracle/oradata/iwtm/redo03.log
   /u01/app/oracle/oradata/iwtm/redo04.log
   /u01/app/oracle/oradata/iwtm/redo05.log
   /u01/app/oracle/oradata/iwtm/redo06.log
   /u01/app/oracle/oradata/iwtm/redo07.log
   /u01/app/oracle/oradata/iwtm/redo08.log
   /u01/app/oracle/oradata/iwtm/redo09.log
   /u01/app/oracle/oradata/iwtm/redo10.log
   /u01/app/oracle/oradata/iwtm/redo11.log
   /u01/app/oracle/oradata/iwtm/redo12.log
   /u01/app/oracle/oradata/iwtm/redo13.log
   /u01/app/oracle/oradata/iwtm/sysaux01.dbf
   /u01/app/oracle/oradata/iwtm/system01.dbf
   /u01/app/oracle/oradata/iwtm/temp01.dbf
   /u01/app/oracle/oradata/iwtm/undotbs01.dbf
   /u01/app/oracle/oradata/iwtm/users01.dbf
   /u02/oradata/IWTM_2012_06_25_1.dbf
   /u02/oradata/IWTM_2012_06_26_1.dbf
   /u02/oradata/IWTM_2012_06_27_1.dbf
   /u02/oradata/IWTM_2012_06_28_1.dbf
   /u02/oradata/IWTM_2012_06_29_1.dbf
   /u02/oradata/IWTM_2012_06_30_1.dbf
   /u02/oradata/IWTM_2012_07_01_1.dbf
   /u02/oradata/IWTM_2012_07_02_1.dbf
   /u02/oradata/IWTM_2012_07_03_1.dbf
   /u02/oradata/IWTM_2012_07_04_1.dbf
   /u02/oradata/iwtm_1.dbf
   ```
4. Выйдите из Oracle SQL*Plus:
   ```
   SQL> exit
   ```

Остановка системы IWTM

Остановка системы IWTM является необязательным шагом, но рекомендуется для выполнения, особенно если на сервере IWTM мало свободного места.
Чтобы остановить систему IWTM:

1. На каждом компьютере, где работают процессы IWTM, зайдите в систему от имени пользователя **root**.

2. Остановите все запущенные процессы IWTM:
   `iwtm stop`
   По окончании процедуры резервного копирования сервисы можно запустить с помощью следующих команд:
   `iwtm start`

Остановка БД Oracle

> **Важно!**
>
> Перед началом резервного копирования файлов базы данных обязательно нужно остановить БД ORACLE.

Чтобы остановить БД Oracle:

1. На компьютере, где работает база данных, зайдите в систему от имени пользователя oracle.
2. В командной строке введите:
   `OS> dbshut $ORACLE_HOME`
   По окончании процедуры резервного копирования сервисы можно запустить с помощью следующей команды:
   `OS> dbstart $ORACLE_HOME`

Копирование файлов БД в хранилище резервных копий

Чтобы скопировать файлы базы данных:

1. Остановите все сервисы Oracle (см. *Остановка БД Oracle*). Чтобы убедиться в этом, выполните команду:
   `ps aux | grep ora`
   Если сервисы Oracle не остановлены, файлы резервной копии могут быть повреждены и оказаться непригодными для восстановления.
2. На компьютере, где установлена БД, скопируйте данные из директорий БД (см. *Создание списка файлов, подлежащих резервному копированию*) в созданные ранее директории. Копировать необходимо все содержимое директорий, включая ссылки. Если система была установлена с помощью инсталлятора и были оставлены параметры по умолчанию, то:
   a. скопируйте содержимое директории **/u01/app/oracle/oradata/iwtm/** в директорию **/opt/IWTM_Backup_Files/IWTM**
   b. скопируйте содержимое директории **/u02/oradata/** в директорию **/opt/IWTM_Backup_Files/Oradata**
   c. скопируйте файл **/u01/app/oracle/product/db_1/dbs/orapwiwtm** в директорию **/opt/IWTM_Backup_Files/Recovery_Aid**

> **Важно!**
>
> В качестве хранилища файлов необходимо использовать только:
>
> - внешний диск с файловыми системами Ext4, XFS;
> - удаленное блочное устройство, подключенное по протоколам iSCSI, NFS;

- локально подключенное блочное устройство с файловыми системами Ext4, XFS.

Создание резервной копии Data Storage

Данные Traffic Monitor хранятся в Data Storage в корзинах (bucket). Чтобы создать резервную копию хранилища бинарных данных, необходимо создать копии этих корзин. Эта процедура состоит из следующих шагов:

1. Включение возможности резервного копирования
2. Получение токена для работы с сервисом Data Storage
3. Получение списка корзин для бэкапа
4. Создание задачи резервного копирования
5. Проверка успешного завершения копирования

В процессе создания копии Data Storage потребуется выполнять запросы с помощью утилиты **curl**. При их выполнении в качестве адреса сервера `<ADDRESS>` вы можете указывать:

- **localhost:40731**, если запросы будут выполняться на сервере, где установлено хранилище.
- **<IP_адрес_сервера>:40732**, если запросы отправляются с другого сервера.

Включение возможности резервного копирования

Чтобы можно было создать резервную копию Data Storage, нужно задать директорию для нее.

Рекомендуется делать это при установке хранилища, указывая при запуске инсталлятора параметр `--dsbackupspath` с директорией сохранения бэкапов.
Пример: `./setup.py install --dsbackupspath=/opt/dsbackups`

Чтобы задать директорию уже после установки, добавьте ее в деплоймент Data Storage. Для этого:

1. На сервере Data Storage создайте директорию для хранения резервной копии хранилища:

   ```
   mkdir /opt/dsbackups
   ```

2. Смонтируйте в эту директорию внешнее хранилище резервных копий. Требования к хранилищу бэкапов описаны в статье *Проверка хранилища резервной копии*.
3. Назначьте пользователя и права доступа для созданной директории:

   ```
   chown 1000 /opt/dsbackups
   chmod 700 /opt/dsbackups
   ```

4. Откройте деплоймент Data Storage для редактирования с помощью команды:

   ```
   kubectl -n infowatch edit deployment datastorage-<node_label>
   ```

   где `<node_label>` – здесь и далее лейбл ноды, на которой установлено хранилище. Для центральной ноды кластера или, если хранилище установлено не в кластере платформенных продуктов, используйте лейбл `central`. Для офисной ноды лейбл задается при установке, по умолчанию: `office`.
   Следующие действия зависят от того, какой вы используете текстовый редактор. В

нашем примере, мы используем **vi**. Чтобы войти в режим ввода, нажмите клавишу **i**.

5. В секцию `containers-> volumeMounts` добавьте следующие строки:

```
- name: datastorage-databackups-host-volume-<node_label>
  mountPath: /var/lib/databackups
  mountPropagation: HostToContainer
```

   В этом и следующем шаге делайте отступы с помощью пробела и не используйте табуляцию.

6. В секцию `volumes` добавьте следующие строки:

```
- name: datastorage-databackups-host-volume-<node_label>
  hostPath:
    path: /opt/dsbackups
```

7. Сохраните изменения и выйдите из редактора.
   Например, если вы используете редактор **vi**, нажмите **Esc** и введите `:wq`.

Получение токена для работы с сервисом Data Storage

Для работы с сервисом Data Storage, нужно получить Bearer-токен для HTTP-авторизации. В запросах к Data Storage его необходимо указывать в заголовке Authorization.
Значение токена может устаревать, тогда в ответ на запрос сервис возвращает HTTP-код 440. В таком случае получите токен повторно.

Чтобы получить токен, отправьте в Data Storage запрос следующего вида:

```
curl -X GET -I --silent "http://<ADDRESS>/v2/logon?extAPIToken=<DS_user_token>" 2>&1 | grep
'^Authorization'
```

где `<ADDRESS>` – адрес сервера. Подробнее см. выше.
`<DS_user_token>` – токен авторизации Data Storage. Значение по умолчанию: `1exwo92iwpczl1hy6jxy`. Подробнее см. *Настройка соединения с Data Storage*.

В результате будет выведен заголовок Authorization в следующем формате:
`Authorization: Bearer <token_value>`

Получение списка корзин для бэкапа

Чтобы получить список идентификаторов корзин Data Storage, в которых хранятся данные Traffic Monitor, подключитесь к базе данных Traffic Monitor и выполните запрос:

```
select distinct(storage_bucket_id) from iwtm.tbs_list;
```

Если вам нужно узнать список всех существующих корзин Data Storage (их идентификаторы bucketID), выполните следующий запрос к сервису хранилища:

```
curl -X GET --header "<AUTH_HEADER>" --silent "http://<ADDRESS>/v3/buckets?filter=*" 2>&1
```

где `<AUTH_HEADER>` – это заголовок Authorization, полученный на предыдущем шаге;
`<ADDRESS>` – адрес сервера.

Результат в формате JSON может иметь следующий вид:


```
{
  "data": [
    {
      "backendType": "seaweedfs",
      "id": "barbucket",
      "isDumped": false,
      "isInaccurate": false,
      "isSlowDrive": false,
      "size": 27632
    },
    {
      "backendType": "seaweedfs",
      "id": "bazbucket",
      "isDumped": false,
      "isInaccurate": false,
      "isSlowDrive": false,
      "size": 27633
    },
    {
      "backendType": "file",
      "id": "oldbucket",
      "isDumped": false,
      "isInaccurate": false,
      "isSlowDrive": false,
      "size": 27634
    }
  ]
}
```


Также вы можете отфильтровать список корзин с помощью регулярного выражения, используя утилиту **jq**. Например, следующий запрос найдет все корзины, у которых значение bucketID начинается на подстроку "bar":

```
curl -X GET --header "<AUTH_HEADER>" --silent "http://<ADDRESS>/v3/buckets?filter=*" 2>&1 | jq --raw-output
'.data.[] | select(.backendType=="seaweedfs") | select(.id|test("^bar")).id'
```

Создание задачи резервного копирования

Чтобы создать задачу на бэкап корзины, выполните следующий запрос:

```
curl -X POST --header "<AUTH_HEADER>" --silent "http://<ADDRESS>/v3/buckets/backups?bucketID=<BUCKET_ID>"
```

где `<AUTH_HEADER>` – заголовок Authorization;
`<ADDRESS>` – адрес сервера. Подробнее см. выше;
`<BUCKET_ID>` – идентификатор корзины.

В ответ будет выведен идентификатор созданной задачи:

```
{
  "taskID": "fe8163f2-a0fb-4990-8bb7-87aee5c425bc"
}
```

Также вы можете создать задачу на бэкап корзины и получить идентификатор этой задачи, используя утилиту **jq**:

```
curl -X POST --header "<AUTH_HEADER>" --silent "http://<ADDRESS>/v3/buckets/backups?bucketID=<BUCKET_ID>" |
jq --raw-output '.taskID'
```

Далее по идентификатору задачи можно проверить успешность выполнения резервного копирования корзины.

Проверка успешного завершения копирования

Чтобы убедиться в том, что копирование успешно завершено, проверьте статус задачи. Для этого выполните запрос:

```
curl -X GET --header "<AUTH_HEADER>" --silent "http://<ADDRESS>/v3/buckets/backups?taskID=<TASK_ID>"
```

где `<AUTH_HEADER>` – это заголовок Authorization;
`<ADDRESS>` – адрес сервера. Подробнее см. выше;
`<TASK_ID>` – идентификатор задачи.

В случае успехе будут выведены имена созданных файлов данных и индекса в директории бэкапа:

```
{
  "bucketID": "foobucket",
  "dataFilename": "foobucket_0.tar.gz",
  "indexFilename": "foobucket_extindex.tar.gz",
  "taskStatus": "Success"
}
```

У случае неудачи будет выведено описание ошибки:

```
{
  "bucketID": "foobucket",
  "error": "permission denied: cannot extract data tarball",
  "taskStatus": "Success"
}
```

Убедитесь в том, что задача завершена и имеет один из следующих статусов: Success, Canceled, Failed.

Также вы можете получить статус задачи, используя утилиту **jq**:

```
curl -X GET --header "<AUTH_HEADER>" --silent "http://<ADDRESS>/v3/buckets/backups?taskID=<TASK_ID>" | jq
--raw-output '.taskStatus'
```

Восстановление базы данных из резервной копии

Чтобы восстановить базу данных и/или Data Storage:

1. Выберите способ восстановления базы данных, если это необходимо:
   - Если БД была повреждена вследствие сбоя системы или ошибки пользователя, восстановите старую БД. Например, если случайно был удален важный файл, вы можете восстановить БД до состояния, когда этот файл еще существовал (см. *Восстановление на той же БД*).
   - Если старая БД не может больше использоваться, создайте новую и восстановите данные на ней (см. *Восстановление на новой БД*).
2. Следуйте одному из сценариев ниже. Необходимые инструкции можно найти в статьях *Остановка системы IWTM*, *Остановка БД Oracle* и *Восстановление Data Storage*.

Если вы используете Data Storage и оно не повреждено, то при восстановлении БД действия с хранилищем не требуются. Data Storage не взаимодействует с базой данных напрямую.

Чтобы восстановить только БД:

1. Остановите службы Traffic Monitor.
2. Восстановите БД выбранным способом.
3. Запустите службы Traffic Monitor.

Чтобы восстановить только Data Storage:

1. Остановите службы Traffic Monitor.
2. Остановите базу данных.
3. Восстановите Data Storage.
4. Запустите базу данных.
5. Запустите службы Traffic Monitor.
6. Убедитесь, что соединение между Traffic Monitor и Data Storage установлено. При необходимости настройте его. Подробнее см. *Настройка соединения с Data Storage*.

Чтобы восстановить и БД, и Data Storage:

1. Остановите службы Traffic Monitor.
2. Восстановите Data Storage.
3. Восстановите базу данных.
4. Запустите службы Traffic Monitor.
5. Убедитесь, что соединение между Traffic Monitor и Data Storage установлено. При необходимости настройте его.

> **Важно!**
>
> Не допускается обновлять Traffic Monitor на другую версию до или в процессе восстановления Базы данных и Data Storage.

Восстановление на той же БД

Ниже описана процедура восстановления на БД, имеющую ту же структуру каталогов, как и та, с которой была создана резервная копия.

Чтобы восстановить БД без установки новой:

1. Убедитесь в работоспособности БД. Проверьте существующую схему БД, сервер БД, где размещена эта схема, и компьютер, на котором работает сервер БД.
2. Остановите БД:
   ```
   OS> dbshut $ORACLE_HOME
   ```
3. Удалите все содержимое папок **/u02/oradata/, /u02/oradata1/** и **/u01/app/oracle/oradata/iwtm/**
4. Скопируйте содержимое директории **/opt/IWTM_Backup_Files/Oradata/** в директорию **/u02/**
5. Скопируйте содержимое директории **/opt/IWTM_Backup_Files/IWTM/** в директорию **/u01/app/oracle/oradata/iwtm/**
6. Переименуйте файл **control01.ctl**, расположенный в директории **/opt/IWTM_Backup_Files/IWTM/**, в **control02.ctl** и скопируйте его в директорию **/u01/app/oracle/oradata/iwtm/**
7. Проверьте права директорий. При необходимости, измените их:
   ```
   OS> chown -R oracle:oinstall /u02/
   OS> chown -R oracle:oinstall /u01/app/oracle/oradata/iwtm/
   ```
8. Запустите БД
   ```
   OS> dbstart $ORACLE_HOME
   ```

Восстановление на новой БД

Если структура каталогов на новой БД отличается от структуры старой БД, выполните следующие шаги:

1. В директории **/opt/IWTM_Backup_Files/Recovery_Aid** отредактируйте файл **initiwtm.ora** так, чтобы он соответствовал структуре каталогов новой БД.
2. Скопируйте отредактированный файл **initiwtm.ora** в директорию **$ORACLE_HOME/dbs** на компьютер, где расположена новая БД.
3. На компьютере, где установлена БД Oracle, войдите в систему от имени пользователя **oracle**.
4. Откройте Oracle SQL*Plus и подключитесь как пользователь **sysdba**:
   ```
   OS> sqlplus / as sysdba
   ```
5. Сгенерируйте файл параметров
   ```
   SQL> create spfile from pfile;
   ```
6. Если нужно переименовать какие-либо файлы, воспользуйтесь следующим сценарием:
   ```
   OS> sqlplus / as sysdba
   SQL> startup mount
   SQL> alter database rename file '/<path_to_proddb_files>/<filename1>' to '/<path_to_clonedb_files>/<filename1>';
   …
   SQL> alter database rename file '/<path_to_proddb_files>/<filenameN>' to '/<path_to_clonedb_files>/<filenameN>';
   SQL> shutdown immediate
   ```
   Здесь `path_to_proddb_files` – это путь к директории, где размещены файлы новой БД, в которой восстанавливается резервная копия, а `path_to_clonedb_files` – путь к директории, где размещены файлы резервной копии.

Восстановление Data Storage

Восстановление данных хранилища бинарных данных заключается в восстановлении корзин из их резервных копий. Эта процедура состоит из следующих шагов:

1. Получение токена для работы с сервисом Data Storage

2. Создание задачи восстановления корзины
3. Проверка успешного завершения задачи

При выполнении **curl**-запросов к Data Storage в качестве адреса сервера `<ADDRESS>` вы можете указывать:

- **localhost:40731**, если запросы будут выполняться на сервере, где установлено хранилище.
- **<IP_адрес_сервера>:40732**, если запросы отправляются с другого сервера.

Получение токена для работы с сервисом Data Storage

Для работы с сервисом Data Storage, нужно получить Bearer-токен для HTTP-авторизации. В запросах к Data Storage его необходимо указывать в заголовке Authorization.
Значение токена может устаревать, тогда в ответ на запрос сервис возвращает HTTP-код 440. В таком случае получите токен повторно.

Чтобы получить токен, отправьте в Data Storage запрос следующего вида:

```
curl -X GET -I --silent "http://<ADDRESS>/v2/logon?extAPIToken=<DS_user_token>" 2>&1 | grep
'^Authorization'
```

где `<ADDRESS>` – адрес сервера.
`<DS_user_token>` – токен авторизации Data Storage. Значение по умолчанию: `1exwo92iwpczl1hy6jxy`. Подробнее см. Настройка соединения с Data Storage.

В результате будет выведен заголовок Authorization в формате `Authorization: Bearer <token_value>`.

Создание задачи восстановления корзины

Чтобы создать задачу на восстановление корзины, выполните следующий запрос:

```
curl -X POST --header "<AUTH_HEADER>" --silent "http://<ADDRESS>/v3/buckets/restores?bucketID=<BUCKET_ID>"
```

где `<AUTH HEADER>` – заголовок Authorization;
`<ADDRESS>` – адрес сервера;
`<BUCKET_ID>` – идентификатор корзины.

В ответ будет выведен идентификатор созданной задачи:

```
{
  "taskID": "fe8163f2-a0fb-4990-8bb7-87aee5c425bc"
}
```

Также вы можете создать задачу на восстановление корзины и получить идентификатор этой задачи, используя утилиту **jq**:

```
curl -X POST --header "<AUTH_HEADER>" --silent "http://<ADDRESS>/v3/buckets/restores?bucketID=<BUCKET_ID>"
 | jq --raw-output '.taskID'
```

Далее по идентификатору задачи можно проверить успешность восстановления корзины.

Важно!

Вы можете восстановить корзину, только если корзины с таким же идентификатором нет в Data Storage.

Проверка успешного завершения задачи

Чтобы убедиться в том, что восстановление успешно завершено, проверьте статус задачи. Для этого выполните запрос:

```
curl -X GET --header "<AUTH_HEADER>" --silent "http://<ADDRESS>/v3/buckets/restores?taskID=<TASK_ID>"
```

где `<AUTH_HEADER>` – это заголовок Authorization;
`<ADDRESS>` – адрес сервера;
`<TASK_ID>` – идентификатор задачи.

В случае успехе вы увидите следующий ответ:

```
{
  "bucketID": "foobucket",
  "taskStatus": "Success"
}
```

Убедитесь в том, что задача завершена и имеет один из следующих статусов: Success, Canceled, Failed.

Также вы можете получить статус задачи, используя утилиту **jq**:

```
curl -X GET --header "<AUTH_HEADER>" --silent "http://<ADDRESS>/v3/buckets/restores?taskID=<TASK_ID>" | jq
--raw-output '.taskStatus'
```

8.1.5 Проведение регламентных работ на сервере базы данных

Важно!

Категорически не рекомендуется выключать сервер БД кнопкой питания. В некоторых случаях это может привести к повреждению БД.

При выполнении регламентных работ на сервере базы данных придерживайтесь такого порядка:

1. Закройте все окна браузера, отображающие Консоль управления. Убедитесь, что отсутствуют соединения со схемой БД Traffic Monitor из других программ. Если такие соединения есть, отключите их.
2. На сервере Traffic Monitor остановите процессы TM:
   `iwtm stop`

   `service iwtm-php-fpm stop`

```
service nginx stop
```

3. На сервере базы данных получите список заданий, запускающихся по расписанию. Для этого в sqlplus, из-под учетной записи владельца схемы выполните запрос:

```
select JOB_NAME, STATE
from user_scheduler_jobs u
where u.enabled = 'TRUE'
```

4. Выключите задания, выполнив сценарий:

```
BEGIN
dbms_scheduler.disable('JOB_1');
…
dbms_scheduler.disable('JOB_N');
COMMIT;
END;
/
```

`где JOB_1… JOB_N` – имена выключаемых заданий.

5. Убедитесь, что ни одно задание не выполняется. Для этого выполните запрос:

```
SELECT job_name
FROM user_scheduler_running_jobs
```

Будет выведен перечень запущенных заданий. Если какое-либо задание выполняется, Вы можете остановить его, выполнив сценарий:

```
BEGIN
```

```
dbms_scheduler.stop_job('имя_задания');

COMMIT;

END;

/
```

6. Для предотвращения зависания остановите сервер Device Monitor:
   `net stop iwdms`
7. Выполните необходимые работы с базой данных.
8. По окончании необходимых работ, с сервера Traffic Monitor проверьте соединение с сервером базы данных:

   ```
   sqlplus db_login/db_password@tns_name
   ```

   Здесь `db_login` и `db_password` – имя и пароль владельца схемы базы данных, а `tns_name` – имя службы TNS.
   Если проверка пройдена успешно, то в ответ на выполнение команды будет выведено приглашение SQL *Plus:

   ```
   SQL>
   ```

9. Запустите Device Monitor Server:
   `net start iwdms`
10. Запустите процессы Traffic Monitor Server:
    `iwtm start`

    ```
    service iwtm-php-fpm start

    service nginx start
    ```

11. Проверьте системный журнал на наличие ошибок. Путь к файлу журнала:

    ```
    /var/log/messages
    ```

12. Если в системном журнале содержится информация об ошибках, то обратитесь в службу технической поддержки.
13. Включите выполнение ранее отключенных заданий:

    ```
    BEGIN

    dbms_scheduler.enable('JOB_1');
    ```

```
            …

            dbms_scheduler.enable('JOB_N');

            COMMIT;

            END;

            /
```

где `JOB_1… JOB_N` – имена ранее остановленных заданий.

8.1.6 Логирование базы данных

Логированием работы СУБД Oracle в Traffic Monitor управляет скрипт, который позволяет устанавливать уровень логирования и выгружать данные лога в CSV-файл. При работе скрипта используются настройки текущего конфигурационного файла `/opt/iw/tm5/csw/database.conf`. Запускать скрипт следует из директории его местонахождения: **/** `opt/iw/tm5/csw/oracle/scripts/sys_log/sys_log.sh`.

Скрипт поддерживает следующие команды:

- чтобы установить уровень логирования: `debug, info, warning, error –` выполните команду:
  `level`
  при этом выводится текущий уровень логирования при запуске без второго параметра;
- чтобы выгрузить тело лога (представление V_SYS_LOG) в CSV-файл, выполните команду:
  `export`
  при этом, если требуется, можно задать количество выгружаемых строк:
  `export <кол-во строк>`

О хранении логов на диске см. *Ротация логов базы данных*.

Ротация логов базы данных

Ротация логов базы данных - это процесс архивирования, хранения и удаление старых данных в журналах, нужный для экономии и освобождения свободного дискового пространства. В Traffic Monitor ротация настроена на:

1. Логи базы данных:
   a. xml-файл, содержащий журнал ошибок и важных сообщений в папке `/u01/app/oracle/diag/rdbms/iwtm/iwtm/alert.` Срок хранения файла - 1 год. Он ротируется по 10 Мб и удаляется автоматически;
   b. trc-, trm-файлы, содержащие подробную информацию об ошибках БД (trace files) в папке `/u01/app/oracle/diag/rdbms/iwtm/iwtm/trace.` Срок хранения файлов - 30 дней, после которых удаляются автоматически;

c. `alert_iwtm.log` - лог БД в текстовом формате в папке `/u01/app/oracle/diag/rdbms/iwtm/iwtm/trace.` Он ротируется службой **logrotate** по 100 Мб и удаляется после превышения количества в 1000 файлов.

2. Логи сетевой службы **listener**:
   a. xml-файл, содержащий логи службы **listener** в папке `/u01/app/oracle/diag/tnslsnr/hostname/listener/alert.` Срок хранения файла - 1 год. Он ротируется по 10 Мб и удаляется службой **crond**.
   b. trc-, trm-файлы, содержащие подробную информацию об ошибках службы listener. Срок хранения файлов - 30 дней, после которых удаляются службой **crond**.
   c. `listener.log` - лог службы **listener** в текстовом формате в папке `/u01/app/oracle/diag/tnslsnr/hostname/listener/alert`. Он ротируется службой **logrotate** по 100 Мб и удаляется после превышения количества в 100 файлов.

Настройки службы **crond** для удаления старых файлов находятся в `/etc/cron.daily/delete_old_oracle_logs.cron.`

Настройки службы **logrotate** находятся в `/etc/logrotate.d/iwtm-oracle-conf-server.`

8.2 PostgreSQL

Чтобы подключиться к серверу БД из терминала сервера Traffic Monitor, от имени пользователя `root` выполните команду:

```
psql postgres iwtm
```

Для подключения к БД с рабочих станций под управлением Windows, используйте программу pgAdmin.

Информация, необходимая для подключения, содержится в конфигурационном файле **/opt/iw/tm5/csw/postgres/database.conf**.

Раздел содержит инструкции по администрированию PostgreSQL:

- Табличные пространства в базе данных InfoWatch Traffic Monitor;
- Управление ежедневными табличными пространствами;
- Статистика загруженности ежедневных табличных пространств;
- Резервное копирование базы данных;
- Проведение регламентных работ на сервере базы данных;
- Логирование базы данных.

> **Примечание:**
>
> Чтобы изменить пароль пользователя БД, см. статью *Изменение предустановленного пароля*.

8.2.1 Табличные пространства в базе данных InfoWatch Traffic Monitor

Общая информация

Данные InfoWatch Traffic Monitor хранятся в БД в виде табличных пространств (ТП). Существует два типа табличных пространств Traffic Monitor:

Тип таблично го пространства	Назначение
Основное	Хранение настроек, которые нужны для анализа и обработки объектов (конфигурация, теги, цвета и пр.). Управление системой через Консоль управления (роли, учетные записи пользователей и др.)
Ежедневное	Хранение объектов, перехваченных в течение одних суток. Хранение информации о результатах анализа и обработки объектов (разобранный объект, категории, термины и др.).

Данные об объектах, перехваченных в течение суток (по UTC+0) хранятся в трех ежедневных табличных пространствах (ETП) следующих типов:

- События без нарушений;
- События с нарушениями;
- Другой (снимки экрана).

Ежедневные табличные пространства создаются каждый день с таким расчетом, чтобы в базе данных всегда были ETП для работы в ближайшие шесть суток, не включая текущие. Всем ETП автоматически присваивается имя *IWTM_YYYYMMDD_X,* где *X* – номер ETП (значение TBS_ID из таблицы TBS_LIST). Тип ETП определяется значением TBS_TYPE: 0 - Нет нарушения, 1 - Нарушение, 2 - Другой (снимки экрана).

Жизненный цикл ETП можно разбить на 3 этапа:

1. **Обычное хранение**
   Изначально ETП хранятся в БД и находятся в оперативном доступе. Если вы используете Data Storage, то контенты из событий этого ETП, например вложения, снимки экрана, звуковые файлы и т.д. хранятся там.
2. **Хранение в архиве** (опционально)
   Если вам нужно хранить события длительное время, но не требуется оперативный доступ к ним, перед удалением их можно архивировать.
   Для этого включите автоматическое архивирование ETП. По истечении **периода архивации** они попадут в архив и перестанут быть доступны. При необходимости их можно будет восстановить (пунктирная стрелка на диаграмме).
3. **Удаление**
   Чтобы избежать переполнения диска, вы можете удалить те ETП, которые уже не требуется хранить.
   Для этого включите автоматическое удаление ETП. По истечении **периода удаления** они будут удалены без возможности восстановления.

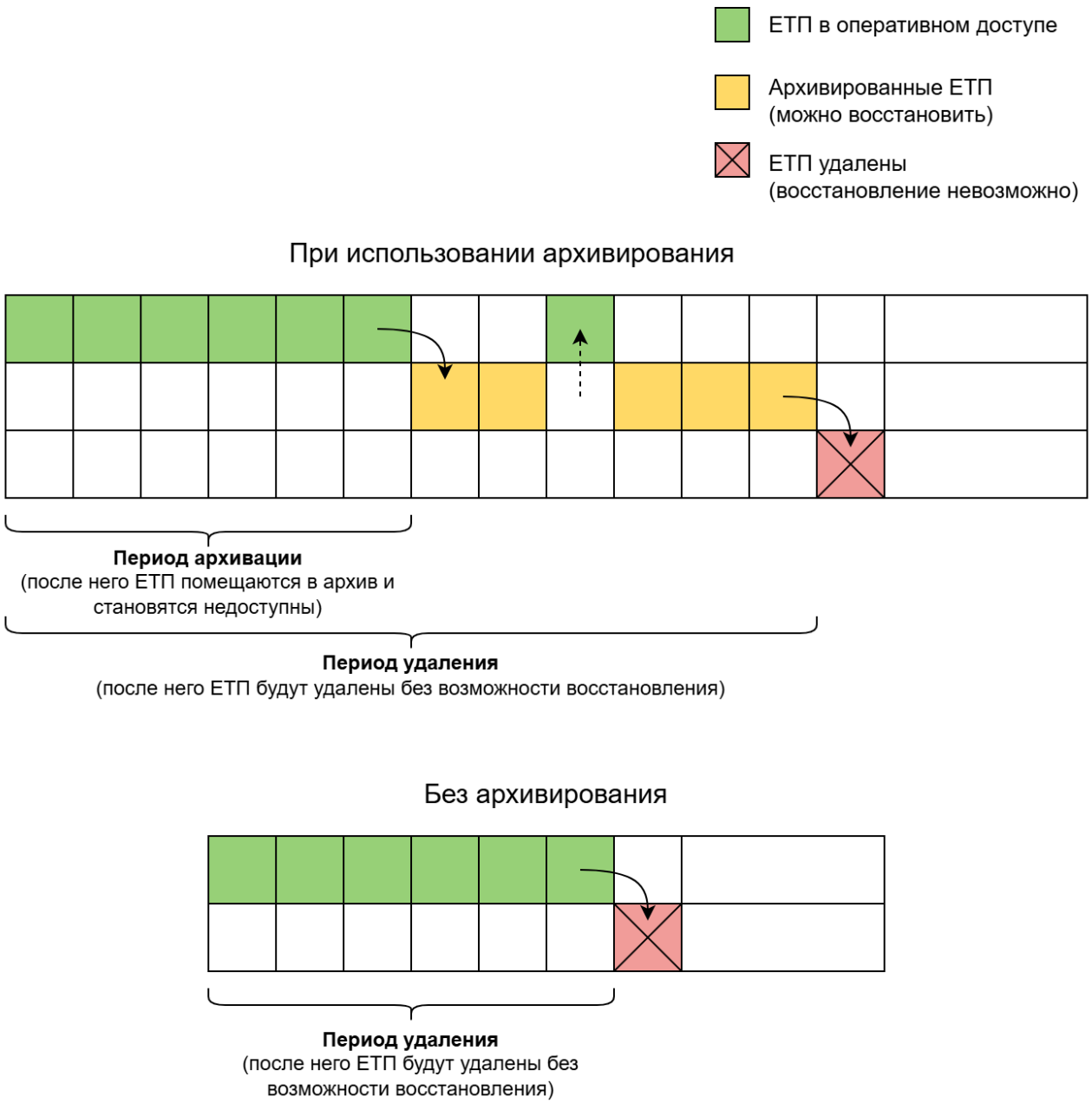

По умолчанию автоматическое архивирование и удаление ЕТП выключены. Их можно включить во время установки или после нее. Также при этом необходимо задать **период архивации** и/или **период удаления** ЕТП. Подробнее см. статьи по архивированию и удалению.
Настраивайте **период архивации** и **период удаления** так, чтобы на дисках, где хранятся ЕТП, всегда было достаточно свободного места, и они не переполнились.

Если необходимо архивировать/восстановить/удалить единичные ЕТП, вы можете сделать это вручную в веб-интерфейсе Traffic Monitor. См. *InfoWatch Traffic Monitor. Руководство пользователя. Управление табличными пространствами*.
Если веб-интерфейс недоступен, используйте для этого утилиту сервиса **iw_space_manager** (см. *Управление ежедневными табличными пространствами с помощью консольной утилиты*). В последнюю очередь выполняйте действия с ЕТП вручную через БД.

Хранение

Основное табличное пространство по умолчанию хранится в каталоге `/u02/pgdata`.
Ежедневные табличные пространства по умолчанию хранятся в каталоге `/u02/pgdata1`.
Подробнее о размещении ЕТП см. *Настройка размещения файлов в файловой системе*.

О режимах хранения ЕТП см. *Настройка режимов хранения файлов табличного пространства*.

Архивирование

Процесс архивирования включает в себя:

- отключение ЕТП от базы данных;
- перемещение ЕТП в заданный каталог (по умолчанию `/u02/arch`).

Данный каталог следует размещать на отдельном носителе, чтобы освободить пространство на диске с оперативными данными и избежать его переполнения.
При использовании Data Storage бинарные данные архивированного ЕТП будут перемещены на медленный диск Data Storage.

При архивации данные не сжимаются. Поэтому на выделенном диске они будут занимать примерно столько же места. Размер диска для хранения архивированных ЕТП вы можете оценить, исходя из того, сколько места занимают ЕТП в оперативном доступе в их директориях хранения (по умолчанию `/u02/pgdata1` в БД и `/opt /dsdata/_seaweedfs` в Data Storage).

Подробнее архивирование описано в разделе *Архивирование ежедневных табличных пространств*.

Для доступа к данным архивированного ЕТП необходимо восстановить его. См. *Восстановление ежедневных табличных пространств*.

Удаление

При включенном автоматическом удалении, Система ежедневно удаляет ЕТП старше периода удаления. Его значение настраивается отдельно для каждого типа ЕТП: события с нарушениями, события без нарушений, Другой (снимки экрана).

Подробнее о способах удаления см. *Удаление ежедневных табличных пространств*.

8.2.2 Управление ежедневными табличными пространствами

В этом разделе:

- Настройка размещения файлов на файловой системе;
- Настройка режимов хранения файлов табличного пространства;
- Архивирование ежедневных табличных пространств;
- Восстановление ежедневных табличных пространств;
- Удаление ежедневных табличных пространств;
- Управление ежедневными табличными пространствами с помощью консольной утилиты.

Настройка размещения файлов в файловой системе

При установке Системы (см. документ *InfoWatch Traffic Monitor. Руководство по установке*) задается использование одной директории ежедневных табличных пространств, расположенной в `/u02/pgdata1`.

Примечание.

Для архивирования табличных пространств используется директория `/u02/arch`.

Однако при больших нагрузках рекомендуется размещать ежедневные табличные пространства распределенно, на разных файловых системах (LUN-ах, физических дисках) для поочередного их использования. Например, если задано 3 файловых системы, то данные будут размещаться следующим образом:

Первый день – ежедневное табличное пространство создается в файловой системе 1.
Второй день – ежедневное табличное пространство создается в файловой системе 2.
Третий день – ежедневное табличное пространство создается в файловой системе 3.
Четвертый день – ежедневное табличное пространство создается в файловой системе 1.
…

Распределение файлов ежедневных ТП (количество и расположение) можно изменять с помощью следующих сценариев.

Пример сценария, изменяющего количество отдельных мест хранения ежедневных ТП:

```
begin;
select pkg_part_set_df_path_cnt('4');
commit;
```

Важно!

Изменив количество мест хранения ежедневных ТП, обязательно откорректируйте (добавьте/удалите) пути их расположения.

Пример сценария, изменяющего пути для расположения ежедневных ТП:

```
begin;
select pkg_part_set_df_path('/test1/', 1);
select pkg_part_set_df_path('/test2/', 2);
select pkg_part_set_df_path('/test3/', 3);
select pkg_part_set_df_path('/test4/', 4);
commit;
```

Примечание:

Рекомендуется при указании пути в конце указывать символ «/».

Пример сценария просмотра содержимого ежедневных ТП:

```
select a.d, a.code, power(10, trunc(log(10, a.binary_size + a.text_size))) ||
 '-' ||
power(10, trunc(log(10, a.binary_size + a.text_size)) + 1) size_range,
count(1) cnt, sum(a.binary_size) binary_size, sum(a.text_size) text_size
```

```
from
(
select date_trunc('day', o.capture_date) d, s.display_name code, o.object_id,
coalesce(length(os.source),0)+coalesce(length(os.context),0)+
coalesce(length(o.gui_xml),0)+coalesce(length(o.preview_data),0) binary_size,
coalesce(length(o.text), 0) text_size
from object o
inner join service s on o.service_code = s.service_id and s.language = 'eng'
inner join object_source os on os.object_id = o.object_id
where o.capture_date between to_date('05.05.2014', 'dd.mm.yyyy') and
to_date('14.05.2014', 'dd.mm.yyyy')
) a
group by a.d, a.code, power(10, trunc(log(10, a.binary_size + a.text_size)))
|| '-' ||
  power(10, trunc(log(10, a.binary_size + a.text_size)) + 1)
order by 1, 2, 3;
```

Примечание:

Чтобы получить результат анализа размеров перехваченных объектов в табличных пространствах вместе со служебной информацией БД, рекомендуется использовать pgAdmin.

Настройка режимов хранения файлов табличного пространства

Существует три режима хранения данных в БД:

- **Normal** – переключение на следующий раздел, если он указан, происходит при переполнении предыдущего.
- **Fast/Slow disks** – разделение пулов на быстрый и медленный. Новые данные сохраняются в быстром разделе и через указанное количество дней Система перемещает их на медленные разделы. Медленный пул работает при этом в режиме Normal.
- **Rotate** – переход к следующему разделу происходит ежедневно или при переполнении предыдущего.

Режим хранения вы выбираете при установке Traffic Monitor, по умолчанию инсталлятор предлагает режим **Normal** (обычный). В процессе эксплуатации режим хранения может быть изменен.

По умолчанию ЕТП хранятся в директории `/u02/pgdata1`.

Примечание:

Описываемые в этой статье режимы относятся только к данным, хранящимся в БД. Изменение режима не влияет на данные, хранящиеся в Data Storage.

Режим Fast/slow disks

Система переносит данные с быстрого диска на медленный каждую ночь. Если вы переходите с режима **Normal** на режим **Fast/slow**, на вашем старом разделе хранится большой объем ЕТП и вы указываете старый раздел, как быстрый диск, то перенос данных может занять продолжительное время.
Если вы будете использовать старый диск в качестве быстрого, перед переключением режима убедитесь, что выполнены следующие условия:

- Размер нового раздела не меньше, чем размер старого. Таким образом, там достаточно места для переноса всех ЕТП со старого раздела;
- В старом разделе есть свободное место в размере не меньше самого объемного ЕТП, которое будет перенесено на медленный диск.

Система создает ЕТП каждую ночь так, чтобы в базе данных всегда были ЕТП для работы в ближайшие шесть суток, не включая текущие. Поэтому если при переходе с режима **Normal** на режим **Fast/slow** в качестве быстрого диска указать новый раздел, то первые семь суток Система будет сохранять события в уже созданные ЕТП на медленном диске. При этом новые ЕТП будут создаваться на быстром диске.

Для настройки режима **Fast/slow** мы будем использовать новый раздел `/u03/pgdata/` в качестве медленного диска, а старый раздел `/u02/pgdata1/` в качестве быстрого.

Чтобы настроить режим хранения Fast/slow (быстрые и медленные диски):

1. Отредактируйте файл `/etc/fstab`, чтобы новый раздел автоматически монтировался в `/u03`:
   `/dev/sdd1 /u03/ ext4 defaults 1 2`
2. Создайте папку `pgdata`:
   `mkdir /u03/pgdata`
3. Смените пользователя:
   `chown -R postgres:postgres /u03`
4. Зайдите в Базу данных:
   `su - iwtm`
   `psql -p 5433 -h <IP-адрес_сервера_БД> postgres iwtm`
   `psql -p 5433 -h 127.0.0.1 postgres iwtm` – для подключения к локальной БД
5. Укажите период хранения на быстрых дисках (по умолчанию – 7):
   `select pkg_part_set_fast_days(7);`
6. Укажите путь к быстрому диску:
   `select pkg_part_set_fast_path('/u02/pgdata1/',1);`
7. Укажите путь к медленному диску:
   `select pkg_part_set_df_path('/u03/pgdata/',1);`
8. При необходимости можно использовать несколько медленных дисков. Данные будут записываться на следующий медленный диск при заполнении предыдущего. Для добавления дополнительных медленных дисков укажите новый путь:
   `select pkg_part_set_df_path('/u03/pgdata2/',2);`
9. Укажите общее количество медленных дисков (до 10):
   `select pkg_part_set_df_path_cnt('2');`
10. Поменяйте режим на быстрые-медленные диски:
    `select pkg_part_set_filesys_type('fast/slow');`
    Данные будут перенесены с быстрых дисков на медленные с помощью ночного задания (джоба).
11. Чтобы запустить перенос файлов вручную, выполните:
    `select iwtm.pkg_part_move_fast_tablespaces_to_slow();`

Примечание:

В Системе допустимо использование нескольких медленных дисков.

Примечание:

При режиме **Fast/slow** табличные пространства снимков экрана хранятся только в медленных разделах.

Чтобы перейти обратно в режим хранения Normal:

1. Проверьте содержимое директории быстрых дисков `/u02/pgdata1/`:
   `ls /u02/pgdata1/`
2. Проверьте содержимое директории медленных дисков `/u03/pgdata/`:
   `ls /u03/pgdata/`
3. Зайдите в Базу данных:
   `su - iwtm`
   `psql -p 5433 -h <IP-адрес_сервера_БД> postgres iwtm`
   `psql -p 5433 -h 127.0.0.1 postgres iwtm` – для подключения к локальной БД
4. Измените период хранения на быстрых дисках:
   `select pkg_part_set_fast_days(-1);`
   Значение "-1" указывается для переноса ЕТП за сегодняшний день
5. Запустите задачу переноса ЕТП с быстрых дисков на медленные:
   `select iwtm.pkg_part_move_fast_tablespaces_to_slow();`
6. Проверьте содержимое директории быстрых дисков. На них должны остаться ЕТП, которые создаются на будущие даты. Такие ЕТП необходимо удалить вручную с помощью сервиса **iw_space_manager**:
   `iw_space_manager tbs:delete <tbs_id>`
   или с помощью команды в БД (если не используете Data Storage):
   `select pkg_part_delete_tablespace(<tbs_id>);`
7. Запустите задание (cron) сервиса **iw_space_manager** для немедленного создания ЕТП:
   `iw_space_manager cron`
   или задание (джоб) в БД (если не используете Data Storage):
   `/opt/iw/tm5/bin/dbtools/dbconf-jobs-postgres.sh start iwtm_add_parts`
8. Проверьте, что все ЕТП перенесены с быстрых дисков:
   `ls /u02/pgdata1/`
9. Проверьте, что на медленных дисках созданы ЕТП на будущие даты:
   `ls -alt /u03/pgdata/`
10. Включите режим **Normal**:
    `select pkg_part_set_filesys_type('normal');`

Режим Rotate

Чтобы настроить режим хранения Rotate (ежедневное переключение):

1. Монтируйте новый раздел и убедитесь, что он может монтироваться автоматически при перезагрузке.
2. Создайте папку `pgdata`:
   `mkdir /u03/pgdata`

3. Смените пользователя:
   `chown -R postgres:postgres /u03`
4. Зайдите в базу данных:
   `su - iwtm`
   `psql -p 5433 -h <IP-адрес_сервера_БД> postgres iwtm`
   `psql -p 5433 -h 127.0.0.1 postgres iwtm` – для подключения к локальной БД
5. Добавьте путь второго раздела:
   `select pkg_part_set_df_path('/u03/pgdata/',2);`
6. Укажите новое количество путей:
   `select pkg_part_set_df_path_cnt(2);`
7. Переключитесь на режим **rotate**:
   `select pkg_part_set_filesys_type('rotate');`

```
postgres=# select * from setting where setting like 'df_%';
setting | value | editable
-------------+---------------+----------
df_path1 | /u02/pgdata1/ | 1
df_path2 | /u03/pgdata/ | 1
df_path_cnt | 2 | 1
df_filesys_type | rotate | 1
```

> **Примечание:**
>
> Параметры режимов хранятся в таблице `setting` базы данных. Их особенности описаны в статье Базы знаний *Настройка режима хранения данных в ТП. Хранение данных на разных дисках*.

Архивирование ежедневных табличных пространств

Процесс архивирования состоит из отключения ЕТП от базы данных и их перемещения в заданный каталог (по умолчанию `/u02/arch`). Данный каталог следует размещать на отдельном носителе, чтобы освободить пространство на диске с оперативными данными и избежать его переполнения. При необходимости архивированные ЕТП могут быть восстановлены.

В Системе есть следующие способы архивирования ЕТП:

- Автоматическое после истечения указанного периода (см. *Автоматическое архивирование ежедневных табличных пространств*);
- Ручное архивирование единичных ЕТП:
  - В веб-интерфейсе Traffic Monitor. См. *InfoWatch Traffic Monitor. Руководство пользователя. Управление табличными пространствами*;
  - С помощью консольной утилиты сервиса **iw_space_manager** (см. *Управление ежедневными табличными пространствами с помощью консольной утилиты*);
  - Через БД (см. *Архивирование ежедневных табличных пространств вручную в базе данных*).

Если вам нужно архивировать единичное ЕТП, рекомендуется делать это в веб-интерфейсе Traffic Monitor. Если веб-интерфейс недоступен, используйте утилиту сервиса **iw_space_manager**. В последнюю очередь используйте архивирование ЕТП вручную через БД.

Архивирование при использовании Data Storage

Если вы используете Data Storage, то при архивировании ЕТП бинарные данные будут перемещены на медленный диск Data Storage.
Если медленный диск не подключен, то в веб-интерфейсе Traffic Monitor при архивировании ЕТП будет указан статус "Архивировано". Но при этом бинарные данные ЕТП будут храниться на быстром диске сервера Data Storage, внутри директории для размещения бинарных данных, указанной при установке хранилища (по умолчанию `/opt/dsdata/_seaweedfs`).

Путь к медленному диску указывается при установке Data Storage. Подробнее см. *InfoWatch Traffic Monitor. Руководство по установке. Установка Платформы*.
Чтобы добавить путь к медленному диску Data Storage после установки хранилища:

1. Создайте директорию и смонтируйте в нее медленный диск:

   ```
   mkdir -p /mnt/slowdisk
   mount /dev/<your_slowdisk> /mnt/slowdisk
   ```

2. Назначьте пользователя и права доступа для директории, в которую смонтировали медленный диск:

   ```
   chown 1000 /mnt/slowdisk
   chmod 700 /mnt/slowdisk
   ```

3. Откройте деплоймент Data Storage для редактирования с помощью команды:

   ```
   kubectl -n infowatch edit deployment datastorage-<node_label>
   ```

   где `<node_label>` – здесь и далее это лейбл ноды, на которой установлено хранилище. Для центральной ноды кластера или, если хранилище установлено не в кластере платформенных продуктов, используйте лейбл `central`. Для офисной ноды лейбл задается при установке, по умолчанию: `office`.
4. В секцию `containers` -> `volumeMounts` добавьте следующие строки:

   ```
   - mountPath: /var/lib/dataslow
     name: datastorage-dataslow-host-volume-<node_label>
   ```

5. В секцию `volumes` добавьте следующие строки:

   ```
   - hostPath:
       path: /mnt/slowdisk
       type: ""
     name: datastorage-dataslow-host-volume-<node_label>
   ```

6. Сохраните изменения и выйдите из редактора.

Автоматическое архивирование ежедневных табличных пространств

По умолчанию автоматическое архивирование ЕТП выключено. Чтобы Система архивировала ЕТП по расписанию, включите эту функцию и задайте время, по истечении которого необходимо архивировать ЕТП. Подробнее см. далее.

Ежедневно, в 00:00 по времени сервера, процедура сервиса iw_space_manager будет архивировать ЕТП, которые удовлетворяют следующему условию:

Дата табличного пространства меньше или равна разнице между текущей датой и заданным интервалом времени для архивирования табличного пространства.

Таким образом, будут архивироваться все ЕТП старше заданного значения.

> **Важно!**
>
> Если в качестве интервала времени используются месяцы или годы, то рекомендуется в расчете использовать максимальное значение интервала. Для месяца – 31 день. Для года – 366 дней. Например, чтобы архивировать ЕТП старше 4 лет, указывайте интервал 366*4=1464 дня.

Перед тем, как включить автоматическое архивирование, необходимо проверить, что каталог архивирования задан верно:

```
select value
from setting
where setting = 'archive_path';
```

Пользователь `postgres` должен являться владельцем каталога.

Если каталог установлен неправильно, установите его, выполнив следующую команду:

```
begin;
select sp_setting_set('archive_path', '/test/archive/');
commit;
```

Для автоматического архивирования табличных пространств (по умолчанию функция выключена) вы можете использовать сценарии (запускаются от имени владельца схемы данных):

- Для ежедневного табличного пространства, хранящего объекты со статусом *Нарушение*:

  ```
  begin;
  select sp_setting_set('violation_archive_enabled', '1');
  select sp_setting_set('violation_archive_period', 'D');
  commit;
  ```

- Для ежедневного табличного пространства, хранящего объекты со статусом *Нет нарушений*:

  ```
  begin;
  select sp_setting_set('noviolation_archive_enabled', '1');
  select sp_setting_set('noviolation_archive_period', 'D');
  commit;
  ```

- Для ежедневного табличного пространства, хранящего *снимки экрана (скриншоты)*:

```
begin;
select sp_setting_set('other_archive_enabled', '1');
select sp_setting_set('other_archive_period', 'D');
commit;
```

где:
1 – показатель того, что автоматическое архивирование включено (чтобы выключить, вместо 1 используйте значение 0);
D – количество дней, по истечении которого ежедневное табличное пространство будет архивировано Системой. Это число должно быть меньше устанавливаемого количества дней до удаления ежедневного ТП (см. *Удаление ежедневных табличных пространств*).

Архивирование ежедневных табличных пространств вручную в базе данных

Рекомендуется архивировать единичные ЕТП через веб-интерфейс или с помощью утилиты **iw_space_manager**.

Архивирование ЕТП вручную в базе данных производится в порядке, представленном ниже.

Важно!

При этом способе архивирования данные, хранящиеся в Data Storage, не архивируются.

Выборка ежедневных табличных пространств и файлов данных

Список отключаемых табличных пространств можно получить, выполнив запросы к базе данных от имени владельца схемы базы данных. Запросы составляются в соответствии со стратегией архивирования, принятой в вашей организации.

Пример:

Для выборки ежедневных ТП с указанием основных атрибутов (название, идентификатор, путь, тип, дата создания, размер) можно применить следующий запрос:

```
SELECT t.tbs_name, t.tbs_id, t.tbs_type, t.part_date, pg_tablespace_location(oid),
pg_size_pretty(pg_tablespace_size(spcname)), t.status, t.note
FROM  pg_tablespace, iwtm.tbs_list t
WHERE t.tbs_name = pg_tablespace.spcname AND t.status IN (0, 3);
```

```
tbs_name  | tbs_id | tbs_type | part_date  | pg_tablespace_location | pg_size_pretty | status |       note
----------+--------+----------+------------+------------------------+----------------+--------
+--------------------
   iwtm_2 |      2 |        1 | 2017-03-30 |     /u02/pgdata/iwtm_2 |         692 kB |      0 | Partitions
created
   iwtm_3 |      3 |        2 | 2017-03-30 |     /u02/pgdata/iwtm_3 |         692 kB |      0 | Partitions
created
   iwtm_4 |      4 |        0 | 2017-03-31 |     /u02/pgdata/iwtm_4 |          25 MB |      0 | Partitions
created
   iwtm_5 |      5 |        1 | 2017-03-31 |     /u02/pgdata/iwtm_5 |         692 kB |      0 | Partitions
created
   iwtm_6 |      6 |        2 | 2017-03-31 |     /u02/pgdata/iwtm_6 |         692 kB |      0 | Partitions
created
```

```
   iwtm_7 |      7 |        0 | 2017-04-01 |     /u02/pgdata/iwtm_7 |         692 kB |      0 | Partitions
created
   iwtm_8 |      8 |        1 | 2017-04-01 |     /u02/pgdata/iwtm_8 |         692 kB |      0 | Partitions
created
   iwtm_9 |      9 |        2 | 2017-04-01 |     /u02/pgdata/iwtm_9 |         692 kB |      0 | Partitions
created
```

Важно!

Настоятельно рекомендуется для получения списка файлов использовать запрос, пример которого описывается далее в этом разделе. Это связано с тем, что список файлов данных, полученный другими способами, может оказаться неполным.

Отключение ежедневных табличных пространств от базы данных

Важно!

Не отключайте ежедневные ТП во время работы заданий `iwtm_iwtm_add_parts`, `iwtm_iwtm_delete_tablespaces`, `iwtm_iwtm_archive_tablespaces` так как это может привести к повреждению данных.

1. От имени владельца схемы базы данных вызовите процедуру:

   ```
   select pkg_part_archive_tablespace(N);
   ```

   где `N` – это значение атрибута `tbs_id` целевого ТП из таблицы `tbs_list`.
   После выполнения этого сценария статус ежедневного ТП изменится на *Отключено от базы данных*.
2. Повторите вызов процедуры для каждого ежедневного ТП, которое нужно отключить.

Перенос файлов данных

Перенесите каталоги с заархивированными табличными пространствами, принадлежащие отключенным ежедневным ТП, на другой носитель информации.

Для получения списка отключенных табличных пространств используйте команду:

```
select * from tbs_list where status = 10;
```

Файлы данных хранятся в каталоге:

```
select value from setting where setting = 'archive_path';
```

Восстановление ежедневных табличных пространств

Важно!

Табличное пространство можно восстанавливать только в той схеме базы данных, в которой оно было отключено (даже если эта схема была обновлена). Восстановить табличное пространство после полной переустановки схемы базы данных невозможно.

В Системе есть следующие способы восстановления ЕТП:

- В веб-интерфейсе Traffic Monitor. См. *InfoWatch Traffic Monitor. Руководство пользователя. Управление табличными пространствами*;
- С помощью консольной утилиты сервиса **iw_space_manager**. См. *Управление ежедневными табличными пространствами с помощью консольной утилиты*;
- Через БД – этот способ описан далее. Рекомендуется использовать его в последнюю очередь.

Перемещение файлов данных

Для восстановления ежедневного ТП необходимо переместить файлы данных этого табличного пространства с внешнего носителя в каталог, путь к которому можно получить, выполнив запрос:

```
select value from setting where setting = 'archive_path';
```

Важно!

Убедитесь, что пользователь *postgres* имеет права на чтение и запись в том каталоге, куда будут перемещаться файлы данных.

Подключение ежедневного табличного пространства

Важно!

Не подключайте ежедневное ТП во время работы заданий iwtm_iwtm_add_parts, iwtm_iwtm_delete_tablespaces и iwtm_iwtm_archive_tablespaces. Это может привести к повреждению данных.

1. От имени владельца схемы базы данных вызовите процедуру:

   ```
   select pkg_part_restore_tablespace(N);
   ```

   где `N` – ID табличного пространства (указывается в tbs_list).
   После выполнения процедуры статус ежедневного ТП изменится на *Восстановлено*.
2. Повторите вызов процедуры для каждого ежедневного ТП, которое нужно подключить.

Удаление ежедневных табличных пространств

В Системе есть следующие способы удаления ЕТП:

- Автоматическое по расписанию. Описано ниже.
- Ручное удаление единичных ЕТП:
  - В веб-интерфейсе Traffic Monitor. См. *InfoWatch Traffic Monitor. Руководство пользователя. Управление табличными пространствами*;

- С помощью консольной утилиты сервиса **iw_space_manager**. См. *Управление ежедневными табличными пространствами с помощью консольной утилиты*;
- Через БД. Описано ниже.

Рекомендуется использовать автоматическое удаление. В противном случае может переполниться диск, либо накопится большое количество данных для удаления. Это приведет к значительным временным затратам на выполнение этой процедуры в будущем, и, как следствие, к увеличению времени простоя сервера Traffic Monitor.

Важно!

Удаление табличных пространств – необратимая операция. После ее выполнения вы не сможете восстановить удаленные данные.
Система удаляет как данные ЕТП из директории хранения (по умолчанию `/u02/pgdata1` или `/u02/arch` для архивированных), так и информацию о ЕТП из базы данных. При использовании Data Storage также удаляются данные из хранилища.

Во время удаления табличных пространств доступ к соответствующим таблицам закрыт. По этой причине в лог-файлах процессов **iw_deliver**, **iw_x2db**, **iw_updater** могут отображаться ошибки доступа к базе данных. После удаления ТП эти процессы восстанавливают доступ к БД автоматически.

Автоматическое удаление

По умолчанию автоматическое удаление ЕТП выключено. Чтобы Система удаляла ЕТП по расписанию, включите эту функцию и задайте время, по истечении которого необходимо удалять ЕТП. Подробнее см. далее.
Ежедневно, в 00:00 по времени сервера, процедура сервиса **iw_space_manager** будет удалять ЕТП, которые удовлетворяют следующему условию:

Дата табличного пространства меньше или равна разнице между текущей датой и заданным интервалом времени для удаления табличного пространства.

Таким образом, будут удаляться все ЕТП старше заданного значения.

Важно!

Если в качестве интервала времени используются месяцы или годы, то рекомендуется в расчете использовать максимальное значение интервала. Для месяца – 31 день. Для года – 366 дней. Например, чтобы удалять ЕТП старше четырех лет указывайте интервал 366*4=1464 дня.

Включение автоматического удаления

Автоматическое удаление по расписанию настраивается отдельно для каждого типа ЕТП.
Чтобы включить его, установите флаг удаления `delete_enabled` и задайте срок хранения ЕТП `delete_period`. Для этого от имени владельца схемы данных выполните следующие сценарии:

- Для ЕТП, хранящих объекты со статусом *Нарушение*:

```
begin;
select sp_setting_set('violation_delete_enabled', '1');
select sp_setting_set('violation_delete_period', 'D');
```

```
commit;
```

- Для ЕТП, хранящих объекты со статусом *Нет нарушений*:

```
begin;
select sp_setting_set('noviolation_delete_enabled', '1');
select sp_setting_set('noviolation_delete_period', 'D');
commit;
```

- Для ЕТП, хранящих *снимки экрана (скриншоты)*:

```
begin;
select sp_setting_set('other_delete_enabled', '1');
select sp_setting_set('other_delete_period', 'D');
commit;
```

где:
`1` – показатель того, что автоматическое удаление включено (чтобы выключить, вместо 1 задайте значение 0);
`D` – количество дней, по прошествии которых ЕТП будут удалены. Это число должно быть больше устанавливаемого количества дней до архивирования ЕТП (см. *Автоматическое архивирование ежедневных табличных пространств*).

Настройка автоматического удаления с помощью скрипта

Также вы можете настроить автоматическое удаление ЕТП, используя скрипт `/opt/iw/tm5/bin/dbtools/dbconf-iwdrop-postgres.sh` или `/opt/iw/tm5/bin/dbtools/dbconf-jobs-postgres.sh`. Возможные команды:

Цель	Команда
Задать период для удаления	`/opt/iw/tm5/bin/dbtools/dbconf-iwdrop-postgres.sh set violation|noviolation|other <days> [-v]`
Включить автоудаление	`/opt/iw/tm5/bin/dbtools/dbconf-iwdrop-postgres.sh enable violation|noviolation|other [-v]`
Выключить автоудаление	`/opt/iw/tm5/bin/dbtools/dbconf-iwdrop-postgres.sh disable violation|noviolation|other [-v]`
Просмотреть статус настроек	`/opt/iw/tm5/bin/dbtools/dbconf-iwdrop-postgres.sh show [-v]`

Цель	Команда
Удалить все ETП	`/opt/iw/tm5/bin/dbtools/dbconf-jobs-postgres.sh start iwtm_delete_tablespace`

Пример

Чтобы включить автоматическое удаление тех ETП, которые хранят объекты со статусом *"Нет нарушения"* и старше 15 суток, выполните команды:

```
/opt/iw/tm5/bin/dbtools/dbconf-iwdrop-postgres.sh set noviolation 15 [-v]
/opt/iw/tm5/bin/dbtools/dbconf-iwdrop-postgres.sh enable noviolation [-v]
```

Удаление вручную

Если вам требуется немедленно запустить процедуру автоматического удаления ETП (например, из-за нехватки места в файловой системе был изменен интервал удаления, но следующий запуск задания произойдет нескоро), от имени владельца схемы базы данных выполните сценарий:

```
select pkg_part_delete_tablespaces();
```

В результате будут удалены ETП, для которых включено удаление по расписанию и определен срок хранения.

Приведенная выше команда влияет только на данные в БД. Если вы используете Data Storage, запустите процедуру автоматического удаления ETП с помощью сервиса **iw_space_manager**:

```
iw_space_manager cron
```

Чтобы удалить одно ETП по его идентификатору (ID), выполните следующую команду:

```
select pkg_part_delete_tablespace(<ID>);
```

Данная команда влияет только на данные в БД. Если вы используете Data Storage, удаляйте ETП с помощью сервиса **iw_space_manager**:

```
iw_space_manager tbs:delete <tbs_id>
```

Управление ежедневными табличными пространствами с помощью консольной утилиты

Управление ежедневными табличными пространствами средствами командной строки осуществляется с помощью консольной утилиты, вызывающей сервис **iw_space_manager**. Сервис доступен пользователю **iwtm** и включен по умолчанию.

При использовании Data Storage сервис **iw_space_manager** архивирует/восстанавливает/удаляет также и бинарные данные из хранилища.

Команды и параметры сервиса:

Команды	Описание
`tbs:archive [options] [--] <id>`	Запуск архивации ЕТП с указанием его ID. Пример архивации ЕТП с ID=123: `iw_space_manager tbs:archive 123`
`tbs:create <type> <capture>`	Создание ЕТП с указанием его: • типа: 0 – без нарушений, 1 – с нарушениями, 2 – снимки экрана • даты создания в формате YYYY-MM-DD Пример создания нового ЕТП с нарушениями за 1 сентября 2023 года: `iw_space_manager tbs:create 1 2023-09-01`
`tbs:delete [options] [--] <id>`	Удаление ЕТП с указанием его ID
`tbs:get [options]`	Получение списка существующих ЕТП. Дополнительные параметры: • `--limit=LIMIT` – максимально количество позиций списка для вывода на экран • `--offset=OFFSET` – не показывать первые N позиций списка (по умолчанию N=0) • `--order=ORDER` – сортировать список ЕТП по имени и дате создания: ASC – по возрастанию, DESC – по убыванию Пример вывода списка из 20 ЕТП, отсортированных по имени и убыванию даты создания: `iw_space_manager tbs:get -- limit=20 --order="TBS_NAME:ASC,PART_DATE:DESC"`
`tbs:restore [options] [--] <id>`	Восстановление архивированного ЕТП с указанием его ID. Пример восстановления из архива ЕТП с ID=123: `iw_space_manager tbs:restore 123`
	Возможно выполнение с общими для всех указанных команд параметрами:

Команды	Описание
	• `-f, --force` – запуск без проверки валидации в случае аварийных ситуаций с БД. Позволяет совершать операции над табличными пространствами, в которых дата перехвата объектов совпадает с сегодняшней датой; • `--used-configs` – запуск с параметрами из конфигурационного файла; • `-p, --configpath [=CONFIGPATH]` – расположение конфигурационного файла. По умолчанию: `opt/iw/tm5/etc` ; • `--force-config-load` – принудительно загружать файл конфигурации, даже если указаны параметры запроса.
`tbs:clearLostBuckets`	Удаление устаревших, потерянных и неиспользуемых корзин табличных пространств (доступно начиная с версии Traffic Monitor 7.10.1)

Для получения логов и отладочных сообщений запустите сервис с параметрами:

- `-v` – обычный вывод логов;
- `-vv` – вывод логов с расширенной детализацией;
- `-vvv` – вывод логов с полной детализацией.

Чтобы получить список возможных команд, выполните: `iw_space_manager list`

8.2.3 Статистика загруженности ежедневных табличных пространств

Для анализа загруженности ежедневных табличных пространств вы можете использовать скрипт `/opt/iw/tm5/bin/dbtools/tablespace_stat_postgres/tablespace_stat_postgres.sh` . С его помощью вы можете получить статистику по содержимому ТП за выбранный период. Скрипт выполняет один из шести сценариев, и в каждом собирается различная информация. Подробнее сценарии описаны *ниже*.

Чтобы вывести информацию об использовании скрипта:

1. Перейдите в директорию, где располагается скрипт, с помощью команды: `cd /opt/iw/tm5/bin/dbtools/tablespace_stat_postgres/`
2. Запустите скрипт без указания параметров, выполнив команду: `./tablespace_stat_postgres.sh`

В результате будет выведена справочная информация:

```
tablespace_stat.sh: usage: [ report_number ] [ -e ]

report_number:
1 - Period stats
2 - Period stats with count of objects
3 - Statistics on a given tbs id by event type
4 - Period stats by event type
5 - Period stats by person
6 - Statistics on a given person id

-e, --export : for export to csv
```

Чтобы использовать скрипт:

1. Перейдите в директорию, где располагается скрипт, выполнив команду:
   `cd /opt/iw/tm5/bin/dbtools/tablespace_stat_postgres/`
2. Запустите скрипт с помощью команды:
   `./tablespace_stat_postgres.sh <номер_сценария> <-e>`
   где номер сценария задается цифрой от 1 до 6;
   `-e` или `--export` – это ключ, который вы можете указать, чтобы выгрузить результаты работы скрипта в .csv формате.
   Пример команды запуска скрипта:
   `./tablespace_stat_postgres.sh 1`
3. Укажите параметры в зависимости от сценария:
   - Для сценариев 1, 2, 4, 5, 6 – период, за который нужно вывести статистику:
     a. Введите нижнюю границу периода в формате dd.mm.yyyy и нажмите **Enter**;
     b. Введите верхнюю границу и нажмите **Enter**;

     > **Примечание:**
     >
     > Если не вводить значения для границ периода и нажать Enter дважды, то по умолчанию будет выведена статистика за последние две недели.
     > Если задать только нижнюю границу, то будет выведена информация за период с указанной даты до текущей.

   - Для сценария 3 – ID табличного пространства;
   - Для сценария 6 – ID сотрудника.

В случае выгрузки результатов выполнения скрипта файл будет сохранен в директории, где находится скрипт, и будет иметь имя:
`report <название сценария>_<дата>.csv`
где `<название сценария>` имеет значение в зависимости от номера сценария:

Номер сценария	Название сценария	Краткое описание
1	tbs_stat_period	Статистика за период времени
2	tbs_stat_period_count	Статистика за период времени с указанием количества событий в ТП
3	tbs_stat_by_tbs_id	Статистика по конкретному ТП
4	tbs_stat_by_event_type	Статистика по типам событий за период
5	tbs_stat_by_persons	Статистика по топ-10 сотрудников
6	tbs_stat_by_person_id	Статистика по конкретной персоне

`<дата>` - дата выполнения скрипта. Имеет формат `<год-месяц-день_часы-минуты-секунды>` .
Пример имени файла выгрузки: `report_tbs_stat_period_count_2024-12-17_18-20-39.csv`

Сценарии работы скрипта

Сценарий 1

В результате выполнения сценария 1 будет выведена статистика по месту, занимаемому в БД табличными пространствами, за указанный период времени.

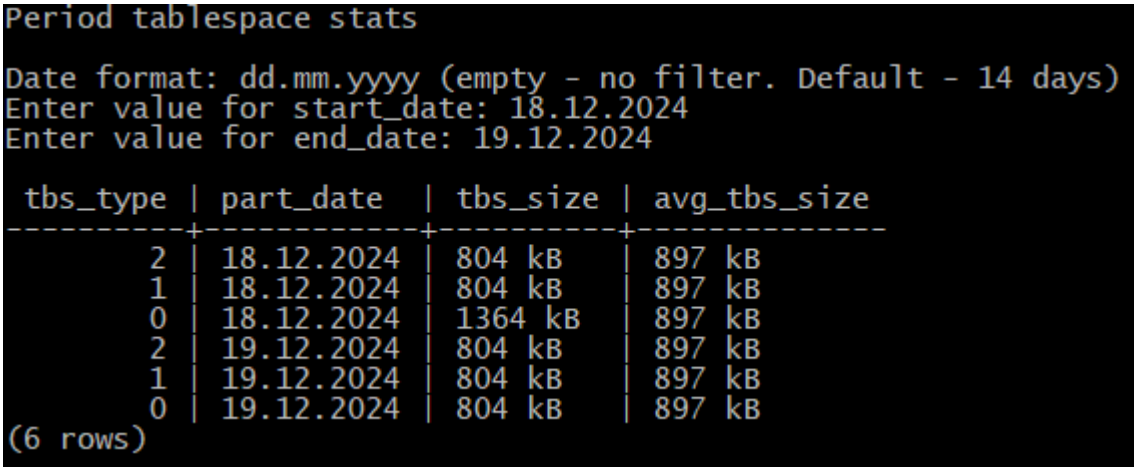

В столбцах будет указана следующая информация:

tbs_type	Тип ТП: 0 - Без нарушения; 1 - Нарушение; 2 - Другой (снимки экрана).
part_date	Дата создания ТП
tbs_size	Размер ТП
avg_tbs_size	Средний размер ТП за указанный период времени

Сценарий 2

В результате выполнения сценария 2 будет выведена более подробная статистика по ТП за указанный период.

```
Period tablespace stats with count of objects

Date format: dd.mm.yyyy (empty - no filter. Default - 14 days)
Enter value for start_date: 18.12.2024
Enter value for end_date: 19.12.2024

 tbs_id | part_date  | tbs_type | tbs_status | count_objects | tbs_size
--------+------------+----------+------------+---------------+----------
      6 | 18.12.2024 |        2 | 0 - online |             0 | 804 kB
      5 | 18.12.2024 |        1 | 0 - online |             0 | 804 kB
      4 | 18.12.2024 |        0 | 0 - online |             8 | 1364 kB
      9 | 19.12.2024 |        2 | 0 - online |             0 | 804 kB
      8 | 19.12.2024 |        1 | 0 - online |             0 | 804 kB
      7 | 19.12.2024 |        0 | 0 - online |             0 | 804 kB
(6 rows)
```

В столбцах будет указана следующая информация:

tbs_id	Идентификационный номер (ID) ТП
part_date	Дата создания ТП
tbs_type	Тип ТП: 0 - Без нарушения; 1 - Нарушение; 2 - Другой (снимки экрана).
tbs_status	Статус ТП: 0 - online (подключено, в нормальном состоянии); 3 - read only (только для чтения); 5 - before exchange (перед отключением для архивации); 7 - prepared offline (подготовлено к отключению для архивации); 9 - disconnected (отключено перед перемещением в архив); 10 - offline (архивировано и отключено); 11 - plugged (подключено перед восстановлением); 13 - before update (перед обновлением для восстановления); 15 - after update (после обновления для восстановления); 17 - before revert (перед восстановлением из архива); 20 - restored (восстановлено из архива).
count_objects	Количество событий в ТП
tbs_size	Размер ТП

Сценарий 3

В результате выполнения сценария 3 будет выведена статистика по конкретному ТП.

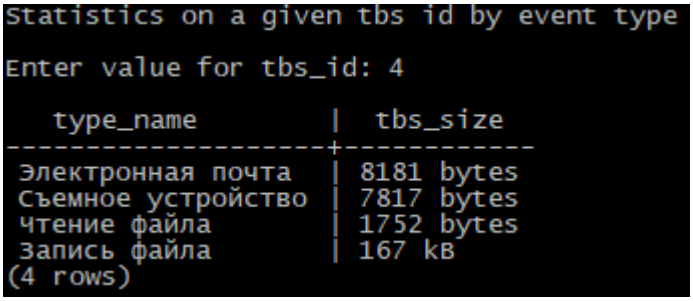

В столбцах будет указана следующая информация:

type_name	Тип событий
tbs_size	Общий размер событий указанного типа в ТП

Сценарий 4

В результате выполнения сценария 4 будет выведена статистика по типам событий за указанный период.

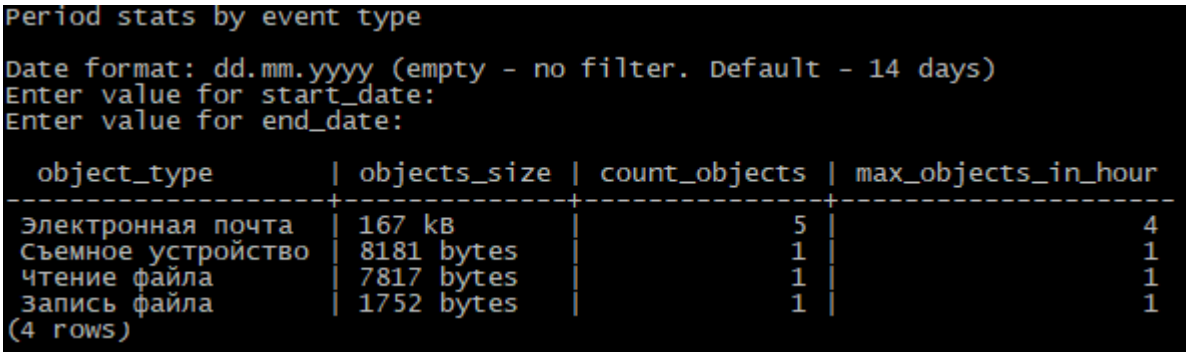

В столбцах будет указана следующая информация:

object_type	Тип событий
objects_size	Общий размер событий указанного типа
count_objects	Количество событий указанного типа
max_objects_in_hour	Максимальное количество событий в час в течение дня

Сценарий 5

В результате выполнения сценария 5 будет выведена статистика по топ-10 сотрудников, события с участием которых занимают наибольшее место в БД, за указанный период времени.

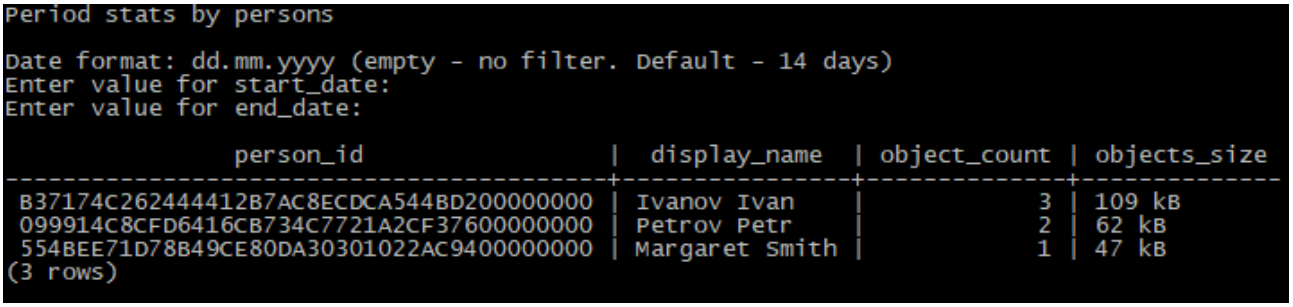

В столбцах будет указана следующая информация:

person_id	Идентификационный номер (ID) сотрудника
display_name	Отображаемое имя (ФИО) сотрудника
object_count	Количество событий
objects_size	Общий размер событий с участием сотрудника

Сценарий 6

В результате выполнения сценария 6 будет выведена статистика по конкретному сотруднику за указанный период времени.

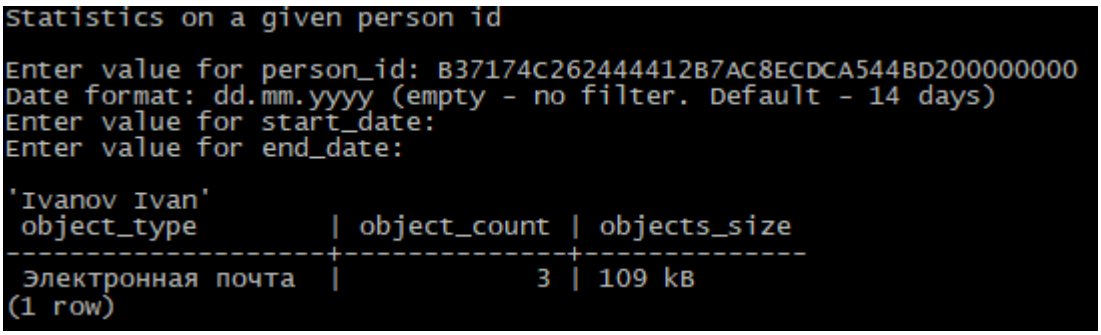

В столбцах будет указана следующая информация:

object_type	Тип событий
object_count	Количество событий
objects_size	Общий размер событий с участием сотрудника

8.2.4 Резервное копирование базы данных

Чтобы снизить риски потери данных, рекомендуется ежемесячно создавать резервную копию (бэкап) базы данных. Для хранения бэкапов рекомендуется использовать специально выделенные системы хранения.

Для специалистов, не являющихся администраторами PostgreSQL, то есть не располагающих стандартными методами создания резервной копии БД, рекомендуется описанная ниже процедура

«холодного бэкапа», выполняемая на остановленной БД. Данная процедура также может применяться для переноса базы данных с одного сервера на другой.

Если в дополнение к БД вы используете хранилище бинарных данных Data Storage, вместе с резервной копией БД создавайте бэкап хранилища. Данная процедура описана вместе с созданием бэкапа БД.

Далее в разделе:

- Создание резервной копии базы данных;
- Восстановление базы данных из резервной копии.

Создание резервной копии базы данных

Процедура создания резервной копии (выполнения холодного бэкапа) осуществляется в следующем порядке:

- Определение размера резервной копии;
- Проверка хранилища резервной копии;
- Создание каталогов для резервной копии;
- Остановка системы;
- Остановка PostgreSQL;
- Копирование файлов БД в хранилище резервных копий;
- Создание резервной копии Data Storage.

Определение размера резервной копии

Чтобы рассчитать размер будущего архива, необходимо узнать суммарный размер следующих каталогов:

- каталог с базой PostgreSQL;
- каталог основного табличного пространства;
- каталоги ежедневных табличных пространств;
- каталог хранения данных Data Storage `/opt/dsdata/_seaweedfs`, если вы используете хранилище.

Для этого:

1. На сервере БД войдите в систему от имени пользователя **root**.
2. Получите суммарный размер каталогов:
   ```
   du -sx -BM /u01/postgres/ /u02/pgdata  /u02/pgdata1  /u02/arch
   ```
3. На сервере Data Storage аналогичным образом определите размер каталога `/opt/dsdata/_seaweedfs`.

Если используется другой режим хранения, то данные могут находиться в других директориях (подробнее см. *Настройка режимов хранения файлов табличного пространства*).

Проверка хранилища резервной копии

Чтобы проверить приемлемость выбранного хранилища резервной копии:

1. Смонтируйте внешнее хранилище на сервере БД. Оно должно соответствовать следующим требованиям:
   - Размещаться на компьютере, отличном от того, где работает база данных или Data Storage.
   - Быть доступно с компьютеров, где работают серверы и базы данных, подлежащие резервному копированию.
   - Иметь больше свободного места на жестком диске, чем размер резервной копии.

2. Определите количество свободного места на жестком диске:
    a. Выполните следующую команду от имени **root**:
    `OS>df -h`
    b. Убедитесь, что свободного места в смонтированном разделе больше, чем размер резервной копии.

Создание каталогов для резервной копии

> **Внимание!**
>
> Директории файлов резервной копии должны находиться на компьютере, отличном от того, где расположены БД или Data Storage.

Чтобы создать структуру каталогов для бэкапа:

1. Войдите в систему от имени пользователя **root**;
2. Создайте директорию для хранения файлов резервной копии:
   `mkdir /opt/IWTM_Backup_Files`
3. Создайте следующие поддиректории:
   `mkdir /opt/IWTM_Backup_Files/postgres`
   `mkdir /opt/IWTM_Backup_Files/pgdata`
   `mkdir /opt/IWTM_Backup_Files/pgdata1`
   `mkdir /opt/IWTM_Backup_Files/arch`

Остановка системы

Остановка системы является необязательным шагом, но рекомендуется для выполнения, особенно если на сервере мало свободного места.

Чтобы остановить систему:

1. На каждом компьютере, где запущены процессы серверной части Trafic Monitor, зайдите в систему от имени пользователя **root**.
2. Остановите все запущенные процессы:
   `iwtm stop`
   По окончании процедуры резервного копирования сервисы можно запустить с помощью следующих команд:
   `iwtm start`

Остановка PostgreSQL

> **Важно!**
>
> Перед началом резервного копирования файлов базы данных обязательно нужно остановить БД PostgreSQL.

Чтобы остановить БД PostgreSQL:

1. На компьютере, где работает база данных, зайдите в систему от имени пользователя **root**.

2. В командной строке введите:
   ```
   systemctl stop pgagent-15
   systemctl stop postgresql-15
   ```
   По окончании процедуры резервного копирования сервисы можно запустить с помощью следующей команды:
   ```
   systemctl start pgagent-15
   systemctl start postgresql-15
   ```

Копирование файлов БД в хранилище резервных копий

Чтобы скопировать файлы базы данных:

1. Остановите все сервисы PostgreSQL (см. *Остановка PostgreSQL*). Чтобы убедиться в этом, выполните команду:
   ```
   ps aux | grep postgre
   ```
   Если сервисы PostgreSQL не остановлены, файлы резервной копии могут быть повреждены и оказаться непригодными для восстановления.
2. На компьютере, где установлена БД, скопируйте данные из директорий БД в созданные ранее директории. Копировать необходимо все содержимое директорий, включая ссылки.
   Если система была установлена с помощью инсталлятора и были оставлены параметры по умолчанию, то:
   - скопируйте содержимое директории **/u01/postgres/** в директорию **/opt/IWTM_Backup_Files/postgres**
   - скопируйте содержимое директории **/u02/pgdata/** в директорию **/opt/IWTM_Backup_Files/pgdata**
   - скопируйте содержимое директории **/u02/pgdata1/** в директорию **/opt/IWTM_Backup_Files/pgdata1**
   - скопируйте содержимое директории **/u02/arch/** в директорию **/opt/IWTM_Backup_Files/arch**

Важно!

В качестве хранилища файлов используйте только следующие устройства:

- внешний диск с файловыми системами Ext4, XFS;
- удаленное блочное устройство, подключенное по протоколам iSCSI, NFS;
- локально подключенное блочное устройство с файловыми системами Ext4, XFS.

Создание резервной копии Data Storage

Данные Traffic Monitor хранятся в Data Storage в корзинах (bucket). Чтобы создать резервную копию хранилища бинарных данных, необходимо создать копии этих корзин. Эта процедура состоит из следующих шагов:

1. Включение возможности резервного копирования
2. Получение токена для работы с сервисом Data Storage
3. Получение списка корзин для бэкапа
4. Создание задачи резервного копирования
5. Проверка успешного завершения копирования

В процессе создания копии Data Storage потребуется выполнять запросы с помощью утилиты **curl**. При их выполнении в качестве адреса сервера `<ADDRESS>` вы можете указывать:

- **localhost:40731**, если запросы будут выполняться на сервере, где установлено хранилище.
- **<IP_адрес_сервера>:40732**, если запросы отправляются с другого сервера.

Включение возможности резервного копирования

Чтобы можно было создать резервную копию Data Storage, нужно задать директорию для нее.

Рекомендуется делать это при установке хранилища, указывая при запуске инсталлятора параметр `--dsbackupspath` с директорией сохранения бэкапов.
Пример: `./setup.py install --dsbackupspath=/opt/dsbackups`

Чтобы задать директорию уже после установки, добавьте ее в деплоймент Data Storage. Для этого:

1. На сервере Data Storage создайте директорию для хранения резервной копии хранилища:

   ```
   mkdir /opt/dsbackups
   ```

2. Смонтируйте в эту директорию внешнее хранилище резервных копий. Требования к хранилищу бэкапов описаны в статье *Проверка хранилища резервной копии*.
3. Назначьте пользователя и права доступа для созданной директории:

   ```
   chown 1000 /opt/dsbackups
   chmod 700 /opt/dsbackups
   ```

4. Откройте деплоймент Data Storage для редактирования с помощью команды:

   ```
   kubectl -n infowatch edit deployment datastorage-<node_label>
   ```

   где `<node_label>` – здесь и далее лейбл ноды, на которой установлено хранилище. Для центральной ноды кластера или, если хранилище установлено не в кластере платформенных продуктов, используйте лейбл `central`. Для офисной ноды лейбл задается при установке, по умолчанию: `office`.
   Следующие действия зависят от того, какой вы используете текстовый редактор. В нашем примере, мы используем **vi**. Чтобы войти в режим ввода, нажмите клавишу **i**.
5. В секцию `containers` -> `volumeMounts` добавьте следующие строки:

   ```
   - name: datastorage-databackups-host-volume-<node_label>
     mountPath: /var/lib/databackups
     mountPropagation: HostToContainer
   ```

   В этом и следующем шаге делайте отступы с помощью пробела и не используйте табуляцию.
6. В секцию `volumes` добавьте следующие строки:

   ```
   - name: datastorage-databackups-host-volume-<node_label>
   ```

```
  hostPath:
    path: /opt/dsbackups
```

7. Сохраните изменения и выйдите из редактора.
   Например, если вы используете редактор **vi**, нажмите **Esc** и введите `:wq`.

Получение токена для работы с сервисом Data Storage

Для работы с сервисом Data Storage, нужно получить Bearer-токен для HTTP-авторизации. В запросах к Data Storage его необходимо указывать в заголовке Authorization.
Значение токена может устаревать, тогда в ответ на запрос сервис возвращает HTTP-код 440. В таком случае получите токен повторно.

Чтобы получить токен, отправьте в Data Storage запрос следующего вида:

```
curl -X GET -I --silent "http://<ADDRESS>/v2/logon?extAPIToken=<DS_user_token>" 2>&1 | grep
'^Authorization'
```

где `<ADDRESS>` – адрес сервера. Подробнее см. выше.
`<DS_user_token>` – токен авторизации Data Storage. Значение по умолчанию: `1exwo92iwpczl1hy6jxy`. Подробнее см. *Настройка соединения с Data Storage*.

В результате будет выведен заголовок Authorization в следующем формате:
`Authorization: Bearer <token_value>`

Получение списка корзин для бэкапа

Чтобы получить список идентификаторов корзин Data Storage, в которых хранятся данные Traffic Monitor, подключитесь к базе данных Traffic Monitor и выполните запрос:

```
select distinct(storage_bucket_id) from iwtm.tbs_list;
```

Если вам нужно узнать список всех существующих корзин Data Storage (их идентификаторы bucketID), выполните следующий запрос к сервису хранилища:

```
curl -X GET --header "<AUTH_HEADER>" --silent "http://<ADDRESS>/v3/buckets?filter=*" 2>&1
```

где `<AUTH_HEADER>` – это заголовок Authorization, полученный на предыдущем шаге;
`<ADDRESS>` – адрес сервера.

Результат в формате JSON может иметь следующий вид:

```
{
  "data": [
    {
      "backendType": "seaweedfs",
      "id": "barbucket",
      "isDumped": false,
      "isInaccurate": false,
      "isSlowDrive": false,
      "size": 27632
    },
    {
```

```
      "backendType": "seaweedfs",
      "id": "bazbucket",
      "isDumped": false,
      "isInaccurate": false,
      "isSlowDrive": false,
      "size": 27633
    },
    {
      "backendType": "file",
      "id": "oldbucket",
      "isDumped": false,
      "isInaccurate": false,
      "isSlowDrive": false,
      "size": 27634
    }
  ]
}
```


Также вы можете отфильтровать список корзин с помощью регулярного выражения, используя утилиту **jq**. Например, следующий запрос найдет все корзины, у которых значение bucketID начинается на подстроку "bar":

```
curl -X GET --header "<AUTH_HEADER>" --silent "http://<ADDRESS>/v3/buckets?filter=*" 2>&1 | jq --raw-output
'.data.[] | select(.backendType=="seaweedfs") | select(.id|test("^bar")).id'
```

Создание задачи резервного копирования

Чтобы создать задачу на бэкап корзины, выполните следующий запрос:

```
curl -X POST --header "<AUTH_HEADER>" --silent "http://<ADDRESS>/v3/buckets/backups?bucketID=<BUCKET_ID>"
```

где `<AUTH_HEADER>` – заголовок Authorization;
`<ADDRESS>` – адрес сервера. Подробнее см. выше;
`<BUCKET_ID>` – идентификатор корзины.

В ответ будет выведен идентификатор созданной задачи:


```
{
  "taskID": "fe8163f2-a0fb-4990-8bb7-87aee5c425bc"
}
```


Также вы можете создать задачу на бэкап корзины и получить идентификатор этой задачи, используя утилиту **jq**:

```
curl -X POST --header "<AUTH_HEADER>" --silent "http://<ADDRESS>/v3/buckets/backups?bucketID=<BUCKET_ID>" |
jq --raw-output '.taskID'
```

Далее по идентификатору задачи можно проверить успешность выполнения резервного копирования корзины.

Проверка успешного завершения копирования

Чтобы убедиться в том, что копирование успешно завершено, проверьте статус задачи. Для этого выполните запрос:

```
curl -X GET --header "<AUTH_HEADER>" --silent "http://<ADDRESS>/v3/buckets/backups?taskID=<TASK_ID>"
```

где `<AUTH_HEADER>` – это заголовок Authorization;
`<ADDRESS>` – адрес сервера. Подробнее см. выше;
`<TASK_ID>` – идентификатор задачи.

В случае успехе будут выведены имена созданных файлов данных и индекса в директории бэкапа:

```
{
  "bucketID": "foobucket",
  "dataFilename": "foobucket_0.tar.gz",
  "indexFilename": "foobucket_extindex.tar.gz",
  "taskStatus": "Success"
}
```

У случае неудачи будет выведено описание ошибки:

```
{
  "bucketID": "foobucket",
  "error": "permission denied: cannot extract data tarball",
  "taskStatus": "Success"
}
```

Убедитесь в том, что задача завершена и имеет один из следующих статусов: Success, Canceled, Failed.

Также вы можете получить статус задачи, используя утилиту **jq**:

```
curl -X GET --header "<AUTH_HEADER>" --silent "http://<ADDRESS>/v3/buckets/backups?taskID=<TASK_ID>" | jq
--raw-output '.taskStatus'
```

Восстановление базы данных из резервной копии

Чтобы восстановить базу данных и/или Data Storage:

1. Выберите способ восстановления базы данных, если это необходимо:
   - Если БД была повреждена вследствие сбоя системы или ошибки пользователя, восстановите старую БД. Например, если случайно был удален важный файл, вы можете восстановить БД до состояния, когда этот файл еще существовал (см. *Восстановление на той же базе данных*).
   - Если старая БД не может больше использоваться, создайте новую и восстановите данные на ней (см. *Восстановление на новой базе данных*).
2. Следуйте одному из сценариев ниже. Необходимые инструкции можно найти в статьях *Остановка системы*, *Остановка PostgreSQL* и *Восстановление Data Storage*.

Если вы используете Data Storage и оно не повреждено, то при восстановлении БД действия с хранилищем не требуются. Data Storage не взаимодействует с базой данных напрямую.

Чтобы восстановить только БД:

1. Остановите службы Traffic Monitor.
2. Восстановите БД выбранным способом.
3. Запустите службы Traffic Monitor.

Чтобы восстановить только Data Storage:

1. Остановите службы Traffic Monitor.
2. Остановите базу данных.
3. Восстановите Data Storage.
4. Запустите базу данных.
5. Запустите службы Traffic Monitor.
6. Убедитесь, что соединение между Traffic Monitor и Data Storage установлено. При необходимости настройте его. Подробнее см. *Настройка соединения с Data Storage*.

Чтобы восстановить и БД, и Data Storage:

1. Остановите службы Traffic Monitor.
2. Восстановите Data Storage.
3. Восстановите базу данных.
4. Запустите службы Traffic Monitor.
5. Убедитесь, что соединение между Traffic Monitor и Data Storage установлено. При необходимости настройте его.

> **Важно!**
>
> Не допускается обновлять Traffic Monitor на другую версию до или в процессе восстановления Базы данных и Data Storage.

Восстановление на той же базе данных

Ниже описана процедура восстановления на БД, имеющей ту же структуру каталогов, что и та, с которой была создана резервная копия.

Чтобы восстановить базу данных без установки новой:

1. Убедитесь в работоспособности БД. Проверьте существующую схему БД, сервер БД, где размещена эта схема, и компьютер, на котором работает сервер БД;
2. Остановите сервисы PostgreSQL:
   ```
   systemctl stop postgresql-15
   systemctl stop pgagent-15
   ```
3. Выполните следующие шаги :
   a. Удалите все содержимое каталогов **/u01/postgres/**, **/u02/pgdata/**, **/u02/pgdata1/**, **/u02/arch/**
   b. Скопируйте содержимое директории **/opt/IWTM_Backup_Files/postgres** в директорию **/u01/postgres/**
   c. Скопируйте содержимое директории **/opt/IWTM_Backup_Files/pgdata/** в директорию **/u02/pgdata/**
   d. Скопируйте содержимое директории **/opt/IWTM_Backup_Files/pgdata1/** в директорию **/u02/pgdata1/**

e. Скопируйте содержимое директории `/opt/IWTM_Backup_Files/arch/` в директорию **/u02/arch/**

4. Проверьте права. При необходимости, измените их:
```
chown -R postgres /u01/postgres/
chown -R postgres /u02/pgdata/
chown -R postgres /u02/pgdata1/
chown -R postgres /u02/arch/
```
5. Запустите базу данных:
```
systemctl start postgresql-15
systemctl start pgagent-15
```

Восстановление на новой базе данных

Чтобы восстановить базу данных с помощью создания новой:

1. Установите новую базу данных и настройте ее согласно статье *InfoWatch Traffic Monitor. Руководство по установке. Настройка удаленной базы данных*.

> **Примечание:**
>
> Если вы установили БД на том же сервере, то во время настройки переустановите дополнительные пакеты `pgagent` и `postgresql-contrib`, используя в команде параметр `--reinstall`.

2. Скопируйте содержимое каталогов резервной копии, проверьте права и запустите сервисы БД аналогично *Восстановлению на той же базе данных*.
Файлы базы данных необходимо копировать в те же каталоги, в которых они хранились в старой базе данных.

Восстановление Data Storage

Восстановление данных хранилища бинарных данных заключается в восстановлении корзин из их резервных копий. Эта процедура состоит из следующих шагов:

1. Получение токена для работы с сервисом Data Storage
2. Создание задачи восстановления корзины
3. Проверка успешного завершения задачи

При выполнении **curl**-запросов к Data Storage в качестве адреса сервера `<ADDRESS>` вы можете указывать:

- **localhost:40731**, если запросы будут выполняться на сервере, где установлено хранилище.
- **<IP_адрес_сервера>:40732**, если запросы отправляются с другого сервера.

Получение токена для работы с сервисом Data Storage

Для работы с сервисом Data Storage, нужно получить Bearer-токен для HTTP-авторизации. В запросах к Data Storage его необходимо указывать в заголовке Authorization.
Значение токена может устаревать, тогда в ответ на запрос сервис возвращает HTTP-код 440. В таком случае получите токен повторно.

Чтобы получить токен, отправьте в Data Storage запрос следующего вида:

```
curl -X GET -I --silent "http://<ADDRESS>/v2/logon?extAPIToken=<DS_user_token>" 2>&1 | grep
'^Authorization'
```

где `<ADDRESS>` – адрес сервера.
`<DS_user_token>` – токен авторизации Data Storage. Значение по умолчанию: `1exwo92iwpczl1hy6jxy`. Подробнее см. Настройка соединения с Data Storage.

В результате будет выведен заголовок Authorization в формате `Authorization: Bearer <token_value>`.

Создание задачи восстановления корзины

Чтобы создать задачу на восстановление корзины, выполните следующий запрос:

```
curl -X POST --header "<AUTH_HEADER>" --silent "http://<ADDRESS>/v3/buckets/restores?bucketID=<BUCKET_ID>"
```

где `<AUTH_HEADER>` – заголовок Authorization;
`<ADDRESS>` – адрес сервера;
`<BUCKET_ID>` – идентификатор корзины.

В ответ будет выведен идентификатор созданной задачи:

```
{
  "taskID": "fe8163f2-a0fb-4990-8bb7-87aee5c425bc"
}
```

Также вы можете создать задачу на восстановление корзины и получить идентификатор этой задачи, используя утилиту **jq**:

```
curl -X POST --header "<AUTH_HEADER>" --silent "http://<ADDRESS>/v3/buckets/restores?bucketID=<BUCKET_ID>"
 | jq --raw-output '.taskID'
```

Далее по идентификатору задачи можно проверить успешность восстановления корзины.

> **Важно!**
>
> Вы можете восстановить корзину, только если корзины с таким же идентификатором нет в Data Storage.

Проверка успешного завершения задачи

Чтобы убедиться в том, что восстановление успешно завершено, проверьте статус задачи. Для этого выполните запрос:

```
curl -X GET --header "<AUTH_HEADER>" --silent "http://<ADDRESS>/v3/buckets/restores?taskID=<TASK_ID>"
```

где `<AUTH_HEADER>` – это заголовок Authorization;
`<ADDRESS>` – адрес сервера;
`<TASK_ID>` – идентификатор задачи.

В случае успехе вы увидите следующий ответ:

```
{
  "bucketID": "foobucket",
  "taskStatus": "Success"
}
```

Убедитесь в том, что задача завершена и имеет один из следующих статусов: Success, Canceled, Failed.

Также вы можете получить статус задачи, используя утилиту **jq**:

```
curl -X GET --header "<AUTH_HEADER>" --silent "http://<ADDRESS>/v3/buckets/restores?taskID=<TASK_ID>" | jq
--raw-output '.taskStatus'
```

8.2.5 Проведение регламентных работ на сервере базы данных

> **Важно!**
>
> Категорически не рекомендуется выключать сервер БД кнопкой питания. В некоторых случаях это может привести к повреждению БД.

При выполнении регламентных работ на сервере базы данных придерживайтесь такого порядка:

1. Закройте все окна браузера, отображающие Консоль управления. Убедитесь, что отсутствуют соединения со схемой БД Traffic Monitor из других программ. Если такие соединения есть, отключите их.
2. На сервере Traffic Monitor остановите процессы TM:
   `iwtm stop`
   `systemctl stop iwtm-php-fpm`
   `systemctl stop nginx`
3. На сервере базы данных получите список заданий, запускающихся по расписанию. Для этого в psql, от имени владельца схемы выполните запрос:
   `select jobname,  case when jobagentid is null then 'scheduled' else 'running' end state`
   `from pgagent.pga_job`
   `where jobenabled= true;`
4. Выключите задания, выполнив сценарий:
   `select iwtm.pkg_utility_disable_job('JOB_1');`
   ...
   `select iwtm.pkg.utility_disable_job('JOB_N');`
   `commit;`
   где `JOB_1… JOB_N` – имена выключаемых заданий.
5. Убедитесь, что ни одно задание не выполняется. Для этого выполните запрос:
   `select pga_job.jobname`
   `from pgagent.pga_job`
   `where pga_job.jobagentid is not null;`
   Текущее задание невозможно остановить из PostgreSQL, это следует осуществить

посредством остановки агента из Linux с помощью команды:
`systemctl stop pgagent-15` (остановка всех задач при помощи единой команды)
6. Выполните необходимые работы с базой данных.
7. По окончании необходимых работ с сервера Traffic Monitor проверьте соединение с сервером базы данных:
`psql postgres iwtm`
Если проверка пройдена успешно, тогда в ответ на выполнение команды будет выведено приглашение psql:
`postgre=#` или `postgres=>`
8. Запустите процессы Traffic Monitor Server:
```
iwtm start
systemctl start iwtm-php-fpm
systemctl start nginx
```
9. Проверьте системный журнал на наличие ошибок. Путь к файлу журнала:
`/var/log/messages`
10. Если в системном журнале содержится информация об ошибках, то обратитесь в службу технической поддержки.
11. Включите выполнение ранее отключенных заданий:
```
BEGIN
select iwtm.pkg_utility_enable_job('JOB_1');
...
select iwtm.pkg_utility_enable_job('JOB_N');
commit;
end;
/
```
где `JOB_1… JOB_N` – имена ранее остановленных заданий.

8.2.6 Логирование базы данных

Traffic Monitor записывает лог базы данных PostgreSQL в файл `/u01/postgres/pg_log/postgresql.log`. Кроме того, Система формирует логи о заданиях, выполняемых с помощью pgAgent, и сохраняет их в файл `/u01/postgres/pg_log/pgagent-15.log`.

Логированием заданий СУБД PostgreSQL в Traffic Monitor управляет скрипт `/opt/iw/tm5/csw/postgres/scripts/sys_log/sys_log.sh`, который позволяет устанавливать уровень логирования и выгружать данные лога в CSV-файл. При работе скрипта используются настройки текущего конфигурационного файла `/opt/iw/tm5/csw/database.conf`.

Скрипт поддерживает следующие команды:

- Чтобы установить уровень логирования, выполните команду:
`/opt/iw/tm5/csw/postgres/scripts/sys_log/sys_log.sh level <уровень>`
где `<уровень>` может принимать значения: `debug`, `info`, `warning` или `error`.
Если выполнить команду без указания уровня, то отобразится текущий уровень логирования;
- Чтобы выгрузить архив лога, выполните команду:
`/opt/iw/tm5/csw/postgres/scripts/sys_log/sys_log.sh export`
При этом, если требуется, можно задать количество выгружаемых строк:
`/opt/iw/tm5/csw/postgres/scripts/sys_log/sys_log.sh export <количество строк>`
При экспорте файл с логами сохраняется с именем вида `iwtm_sys_log_<гггг-мм-дд_чч-мм-сс>.csv.gz` в текущей директории.

О хранении логов на диске см. *Ротация логов базы данных*.

Ротация логов базы данных

Ротация логов базы данных – это процесс архивирования, хранения и удаления старых данных в журналах, нужный для экономии и освобождения свободного дискового пространства. В Traffic Monitor ротация настроена на лог БД в текстовом формате: `/u01/postrges/pg_log/*.log`. Он ротируется службой **logrotate** по 100 МБ и удаляется после превышения количества в 100 файлов.

Настройки службы **logrotate** находятся в `/etc/logrotate.d/iwtm-pg-conf`.

9 Администрирование серверной части InfoWatch Traffic Monitor

В этой главе описаны компоненты серверной части Traffic Monitor, настройки и методы их использования:

- Процессы серверной части Traffic Monitor Server;
- Настройка использования OCR;
- Настройка параметров обработки архивов вложений;
- Настройка параметров поиска с использованием групповых символов;
- Настройка интеграции с Data Analysis Service;
- Настройка соединения с Data Storage;
- Логирование работы Системы;
- Файловые очереди;
- Восстановление работоспособности системы в аварийных ситуациях;
- Управление языками с поддержкой морфологии;
- Настройка передачи информации в SIEM;
- Удаление временных файлов.

9.1 Процессы серверной части Traffic Monitor Server

В этом разделе:

- Список процессов серверной части Traffic Monitor;
- Настройка конфигурационных файлов серверной части Traffic Monitor;
- Работа с процессами серверной части Traffic Monitor.

9.1.1 Список процессов серверной части Traffic Monitor

Работа Системы осуществляется посредством процессов. Один и тот же процесс может быть запущен единовременно в нескольких экземплярах.

Назначение	Имя процесса	Описание процесса	Конфигурационный файл
Сбор данных	`iw_icap`	Обрабатывает HTTP-трафик. Принимает HTTP-запросы от ICAP-клиента. Извлекает данные из HTTP-запросов. Затем извлеченные данные добавляются в XML-контекст. Готовый XML-контекст передается подсистеме анализа и принятия решения для проверки. По окончании анализа передает ICAP-клиенту ответ с разрешением/запретом на доставку HTTP-запроса. Посредством файловой очереди HTTP-запрос передается	`/opt/iw/tm5/etc/icap.conf`

Назначение	Имя процесса	Описание процесса	Конфигурационный файл
		процессу **iw_x2x**, а затем – процессу **iw_x2db**.	
	iw_icap_buf	Сохраняет части большого по объему файла в своем хранилище. Далее сформированный объект в виде полного файла отправляет одним запросом в **iw_icap** для анализа.	/opt/iw/tm5/etc/icap_buf.conf
	iw_proxy	Принимает копию трафика и передает ее модулю iw_messed, разбив на HTTP-, ICQ- и SMTP-трафик. Включает следующие процессы: • iw_proxy_http – процесс, принимающий копию HTTP-трафика. Принимает HTTP-запрос, формирует XML-контекст из полученного объекта. Затем XML-контекст передается подсистеме анализа и принятия решения **iw_analysis**. • iw_proxy_icq – процесс, принимающий копию ICQ-трафика. Принимает ICQ-сообщение, формирует XML-контекст из полученного объекта. Затем XML-контекст передается подсистеме анализа и принятия решения **iw_analysis**. • iw_proxy_smtp – процесс, принимающий копию SMTP-трафика. Принимает SMTP-письмо, формирует XML-контекст из полученного объекта. Затем XML-контекст передается подсистеме анализа **iw_messed**.	/opt/iw/tm5/etc/proxy.conf

Назначение	Имя процесса	Описание процесса	Конфигурационный файл
		По окончании анализа объект передается процессу **`iw_x2x`**, а затем – процессу **`iw_x2db`**.	
	`iw_smtpd`	Принимает SMTP-письма. В случае интеграции с почтовым сервером Postfix принимает входящие сообщения от Postfix. Если интеграции с Postfix нет, сообщения принимаются от корпоративного почтового сервера или от почтового клиента (в зависимости от настроек вашей почтовой системы). Принимает входящие сообщения в формате SMTP, преобразует в XML-контекст данные SMTP-конверта. Затем передает SMTP-письмо и XML-контекст процессу **`iw_messed`**.	`/opt/iw/tm5/etc/smtpd.conf`
	`iw_capstack`	Выполняет обработку трафика, передаваемого по протоколам POP3, IMAP, NRPC.	`/opt/iw/tm5/etc/capstack.conf`
	`iw_messed`	Обрабатывает SMTP-письма. Извлекает данные из SMTP-, POP3- и IMAP-объектов. Затем извлеченные данные добавляются в полученный XML-контекст. Готовый XML-контекст, содержащий данные конверта и письма, передается подсистеме анализа и принятия решения для проверки. По окончании анализа **`iw_messed`** передает SMTP-письма, доставка которых разрешена, компоненту почтовой системы, ответственному за доставку почты (только в нормальном и прозрачном транспортном режиме). В случае интеграции с почтовым сервером Postfix таким компонентом является Postfix. Если интеграции с Postfix нет, то, в зависимости от настроек вашей почтовой системы, таким компонентом может быть корпоративный почтовый сервер или почтовый клиент. Проверенное SMTP-	`/opt/iw/tm5/etc/messed.conf`

Назначение	Имя процесса	Описание процесса	Конфигурационный файл
		письмо посредством файловой очереди передается процессу **iw_x2x**, а затем – процессу **iw_x2db**.	
	iw_xapi	Включает в себя две службы: **iw_xapi_xapi** и **iw_xapi_puppy**. Получает объекты от InfoWatch Device Monitor и внешних систем (через адаптеры) по Thrift-интерфейсу, передает их в файловую очередь. Далее отправляет объекты процессу **iw_analysis**. При получении EML-объектов передает их процессу **iw_messed**.	/opt/iw/tm5/etc/xapi.conf
	iw_analysis	Принимает объекты из файловой очереди, в которую их передает **iw_xapi_xapi** / **iw_xapi_puppy**, **iw_proxy_icq**, **iw_proxy_http**. Посредством файловой очереди отправляет на обработку процессам **iw_warpd**, **iw_cas**, **iw_pas**, **iw_luaengined**. Далее объекты передаются в файловую очередь для отправки процессу **iw_x2x**, а затем – процессу **iw_x2db**.	/opt/iw/tm5/etc/analysis.conf
	iw_rest2push	Позволяет принимать объекты от внешних систем по протоколу HTTP/HTTPS. Подключается к службе iw_xapi_puppy, передает события по Thrift-протоколу.	/opt/iw/tm5/etc/rest2push.conf
Обработка данных	iw_warpd	Управляет процессами извлечения данных из контейнеров, вложенных в перехваченные объекты.	/opt/iw/tm5/etc/warpd.conf
	iw_image2text_fre	Осуществляет распознавание текста на изображениях при помощи OCR ABBYY FineReader.	/opt/iw/tm5/etc/image2text_fre.conf

Назначение	Имя процесса	Описание процесса	Конфигурационный файл
	`iw_image2text_ts`	Осуществляет распознавание текста на изображениях при помощи OCR Tesseract.	`/opt/iw/tm5/etc/image2text_ts.conf`
	`iw_cas`	Выполняет роль сервера контентного анализа. Процесс **`iw_cas`** принимает от подсистем перехвата текстовые запросы в формате plain-text для проведения контентного анализа. По окончании контентного анализа возвращает результат запроса подсистеме анализа и принятия решения.	`/opt/iw/tm5/etc/cas.conf`
	`iw_image_autoling`	Выполняет автоматическую классификацию графических объектов.	`/opt/iw/tm5/etc/iw_image_autoling.conf`
	`iw_text_autoling`	Выполняет автоматическую классификацию текстовых объектов.	`/opt/iw/tm5/etc/iw_text_autoling.conf`
	`iw_pas`	Получает результаты анализа **`iw_cas`**. Определяет наличие объекта защиты и добавляет объекту соответствующие атрибуты.	`/opt/iw/tm5/etc/pas.conf`
	`iw_luaengined`	Обеспечивает выполнение LUA-скрипта согласно действующей политике.	`/opt/iw/tm5/etc/luaengined.conf`
	`iw_x2x`	Получает данные с XML+DAT-файлами посредством файловой очереди. Полученные файлы модифицируются и отправляются процессу **`iw_x2db`**.	`/opt/iw/tm5/etc/x2x.conf`
	`iw_tech_tools`	Верифицирует условия для выгрузок из БД и регулярные выражения, позволяет нормализовать текст в соответствии с регулярными выражениями.	`/opt/iw/tm5/etc/tech_tools.conf`
Загрузка в БД	`iw_qmover_client`	Работает на сервере Traffic Monitor, установленном в филиале. Отправляет	`/opt/iw/tm5/etc/qmover_client.conf`

Назначение	Имя процесса	Описание процесса	Конфигурационный файл
		перехваченные объекты в БД центрального офиса.	
	`iw_qmover_server`	Работает на сервере Traffic Monitor, установленном в центральном офисе. Принимает объекты, полученные от Агента, установленного в филиале. Передает через **`iw_x2x`** объекты процессу **`iw_x2db`** для сохранения в БД.	`/opt/iw/tm5/etc/qmover_server.conf`
	`iw_x2db`	Загружает в БД объекты, проверенные подсистемой анализа и принятия решения, из выходной файловой очереди процесса **`iw_x2x`**.	`/opt/iw/tm5/etc/x2db.conf`
Инфраструктура	`iw_adlibitum`	Управляет процессами получения актуальных данных с сервера Active Directory, Domino Directory, Samba DC, Astra Linux Directory, Astra Linux Directory Pro и FreeIPA.	`/opt/iw/tm5/etc/adlibitum.conf`
	`iw_agent`	Нужен для управления конфигурацией Системы.	`/opt/iw/tm5/etc/agent.conf`
	`iw_attributor`	Осуществляет взаимодействие с Data Analysis Service: передает данные для анализа и загружает принятые данные в БД.	`/opt/iw/tm5/etc/attributor.conf`
	`iw_blackboard`	Предоставляет Thrift-интерфейс для вычитки файловой очереди команд и передает их выполнение другим службам. Команды включают в себя добавление статусов и контактов персонам, обновление метаинформации о контакте, добавление статусов рабочим станциям, отправку уведомлений о событиях, добавление приложений в список.	`/opt/iw/tm5/etc/blackboard.conf`
	`iw_bookworm`	Выполняет роль справочника в Системе.	`/opt/iw/tm5/etc/bookworm.conf`

Назначение	Имя процесса	Описание процесса	Конфигурационный файл
	`iw_cas_config_compiler`	Переводит конфигурационный файл сервера контентного анализа в бинарный вид для возможности использования конфигурации в контентом анализе.	`/opt/iw/tm5/etc/cas_config_compiler.conf`
	`iw_configerator`	Формирует конфигурацию, которая отправляется в Device Monitor.	`/opt/iw/tm5/etc/configerator.conf`
	`iw_deliver`	Выполняет доставку писем. Отправляет SMTP-письма получателям в случае, если доставка письма разрешена из Консоли управления (только в нормальном и прозрачном транспортных режимах). Также этот процесс доставляет SMTP-письма, которые по той или иной причине (например, ввиду отсутствия связи с почтовым relay-сервером или почтовым клиентом) не смог доставить процесс **`iw_messed`**.	`/opt/iw/tm5/etc/deliver.conf`
	`iw_metainfo_fetcher`	Осуществляет выборку данных из БД, содержащих метаинформацию о всех контактах, в том числе о контактах, участвующих в событиях (для индексации). Отправляет их процессу **`iw_is`**.	`-`
	`iw_audit_fetcher`	Осуществляет выборку из БД данных событий расширенного аудита для индексации. Отправляет их процессу **`iw_is`**.	`-`
	`iw_is`	Управляет процессом индексирования данных и работой поисковых серверов для полнотекстового поиска. Подготавливает файлы с описанием данных, которые через файловые очереди доходят до индексатора, и запускает его.	`/opt/iw/tm5/etc/is.conf`

Назначение	Имя процесса	Описание процесса	Конфигурационный файл
	`iw_indexer`	Индексирует текст в событиях из БД. Получает доступ к БД для ее индексации и складывает индексы в файловое хранилище. При выполнении поискового запроса **`sphinx`** получает ID объектов из файлового хранилища индексов.	`/opt/iw/tm5/etc/indexer.conf`
	`iw_kicker`	Служит для корректной работы WebGUI, осуществляет запуск сервисов: `agent`, `blackboard`, `export`, `import`, `report`, `notifier`, `selection`, `systemcheck`, `xapisamplecompiler`, `samplecompiler`, `querytracker`, `reporttracker`	`/opt/iw/tm5/etc/kicker.conf`
	`iw_licensed`	Подсистема лицензирования. Производит мониторинг и обработку установленных в Системе лицензий.	`/opt/iw/tm5/etc/licensed.conf`
	`iw_rammer`	Выполняет досылку писем с ошибками обработки при работе "в разрыв".	`/opt/iw/tm5/etc/rammer.conf`
	`iw_sample_compiler`	Создает цифровые отпечатки из загруженных эталонных файлов.	`/opt/iw/tm5/etc/sample_compiler.conf`
	`consul`	Производит обнаружение, регистрацию и мониторинг доступности сервисов, взаимодействующих с интерфейсом пользователя.	`/opt/iw/tm5/etc/consul/consul.json`
	`iw system_check`	Собирает данные от службы Nagios и предоставляет их для отображения в Консоли управления.	`/opt/iw/tm5/etc/system_check.conf`
	`iw_updater`	Загружает конфигурацию из БД на сервер Traffic Monitor.	`/opt/iw/tm5/etc/updater.conf`
	`iw space_manager`	Управляет табличными пространствами в разделе	`/opt/iw/tm5/etc/space_manager.conf`

Назначение	Имя процесса	Описание процесса	Конфигурационный файл
		Табличные пространства Консоли управления.	

9.1.2 Настройка конфигурационных файлов серверной части Traffic Monitor

Полный перечень конфигурационных файлов Системы и описание настроек, которые вы можете изменять для отражения специфики работы Системы в вашей инфраструктуре, находятся в документе *InfoWatch Traffic Monitor. Справочник по конфигурационным файлам*. Файлы, не описанные в данном документе, изменять не рекомендуется.

Расположение конфигурационных файлов: `/opt/iw/tm5/etc`.

Конфигурационные файлы Системы имеют формат JSON. Названия конфигурационных файлов соответствуют названиям тех компонентов, для настройки которых они используются. Например, для конфигурирования компонента **iw_x2x** используется конфигурационный файл **x2x.conf**.

Различают общие настраиваемые секции параметров и параметры, специфичные для каждого из конфигурационных файлов.

См. документ *InfoWatch Traffic Monitor. Справочник по конфигурационным файлам*:

- описание общих секций:
  - *Общая секция Bookworm;*
  - *Общая секция Discovery;*
  - *Общая секция Logging;*
  - *Общая секция Statistics;*
  - *Общая секция Statistic;*
  - *Общая секция ThriftServers.*
- описание отдельных файлов.

9.1.3 Работа с процессами серверной части Traffic Monitor

Список процессов Traffic Monitor представлен в главе *Список процессов серверной части Traffic Monitor*.

Все процессы Traffic Monitor Server запускаются от имени пользователя `iwtm`, который создается в процессе установки Traffic Monitor Server автоматически (подробнее о учетных записях см. документ *InfoWatch Traffic Monitor. Руководство по установке*).

> **Примечание:**
>
> Имя пользователя прописывается в unit-файлах процессов в параметре `User`. Для стабильной работы Системы рекомендуется оставить значение этого параметра без изменений.

Во время работы состояние процессов Traffic Monitor Server проверяется сценарием `pguard`, который создается в директории `/opt/iw/tm5/bin` в ходе установки. Если по какой-либо причине один или несколько процессов Traffic Monitor Server были остановлены, сценарий `pguard` перезапускает эти процессы.

Управление работой процессов Traffic Monitor Server выполняется при помощи bash-скрипта `/opt/iw/tm5/bin/iwtm`, который является сценарием автозапуска для уровней запуска (runlevel) 2, 3, 4, 5.

Примечание:

- Процессы `iw_qmover_server`, `iw_qmover_client` доступны, но для них по умолчанию выключен автозапуск. Каждый процесс запускается на соответствующей стороне (в филиалах `iw_qmover_client`, в центральном офисе `iw_qmover_server`).
- Процесс `iw_rammer` не установлен по умолчанию. После ручной установки он становится доступен в списке процессов.
- Если нужно остановить процессы на серверах распределенного кластера Traffic Monitor, в первую очередь остановите процессы на сервере, установленном при помощи шаблона *Перехватчики*, в последнюю – на сервере *База данных*. Запуск процессов необходимо начинать с сервера, установленного при помощи шаблона *База данных*, и заканчивать сервером *Перехватчики*.
- Остановка и запуск процессов при использовании сервером Traffic Monitor внешнего хранилища Data Storage проводятся также, как и без него.

Ключи запуска для сценария `iwtm`:

Ключ запуска	Назначение
`start`	Запуск процессов
`stop`	Безопасная остановка процессов
`status`	Вывод на экран информации о состоянии процессов (запущен/не запущен/доступен/не доступен)
`restart`	Перезапуск процессов (последовательное выполнение `start` и `stop`)
`reload`	Перезагрузка конфигурации процесса
`kill`	Передача процессу сигнала для его немедленного завершения (SIGKILL)
`test`	Вывод на экран всех доступных демонов `iwtm`
`enable`	Назначение демону статуса "доступен" – автозапуск демона разрешен
`disable`	Назначение демону статуса "недоступен" – автозапуск демона запрещен

Ключ запуска	Назначение
`services_state`	Вывод на экран всех доступных демонов `iwtm` с побитовыми масками

Примеры команд

Команда	Описание
`iwtm status`	Проверить состояние процессов Traffic Monitor Server

Любая команда на выбор:
`service iw_cas start` (если требуется просмотр логов)
`iwtm start cas`
`iwtm start iw_cas`
`iwtm start iw_cas.service`
`systemctl start iw_cas` (без возможности просмотра логов)
`systemctl start iw_cas.service`
	Запустить сервер контентного анализа (CAS)

Важно!

В каталоге `/opt/iw/tm5/run` хранятся PID-файлы. При аварийном завершении работы необходимо перед запуском процессов стереть все PID-файлы.

Изменение параметров автозапуска процессов

Информация о необходимости включения и отключения автозапуска процессов изложена в статье *Проверка автозапуска процессов*.

Для каждого процесса, управляемого bash-скриптом `iwtm`, можно задать возможность автозапуска в командной строке. Эта настройка описана в статье *Включение и выключение автозапуска процессов*. Подробнее о командах systemd в статье *Команды для работы с systemd*.

9.2 Настройка использования OCR

Технология OCR предназначена для перевода изображений рукописного, машинописного или печатного текста в текстовые данные. По умолчанию технология отключена для всех сервисов, типов событий и связанных с ними протоколов. OCR используется для:

- анализа перехваченных изображений,
- анализа изображений, загруженных как эталонные документы.

Для работы технологии используются процессы:

- **`iw_warpd`** для извлечения данных из контейнеров, вложенных в перехваченные объекты;
- **`iw_sample_compiler`** для создания цифровых отпечатков из загруженных эталонных файлов.

Включение и настройка технологии OCR осуществляется в конфигурационных файлах этих процессов. Подробнее см. *Настройка OCR-экстракторов*.

При необходимости использование OCR для анализа перехваченных изображений можно настроить следующими способами:

Уровень перехвата	События, к содержимому которых применяется настройка	Приоритет выполнения настройки
Сервис	Полученные по протоколам типов событий этого сервиса (если для данных типов событий или протоколов не задана своя настройка OCR)	Низкий
Тип события для конкретного сервиса	Полученные по протоколам этого типа события (если для этих протоколов не задана своя настройка OCR)	Средний
Протокол для конкретного типа события	Полученные по выбранному протоколу для указанного типа события	Высокий

Настройки OCR задаются в справочнике демона **`iw_bookworm`** в каталоге `/opt/iw/tm5/etc/config-perm/`**`bookworm`**:

- `ocr.xml` – предустановленные настройки, используемые по умолчанию;
- `ocr_custom.xml` – пользовательские настройки для конкретного типа внедрения.

> **Важно!**
>
> При обновлении Системы на текущую версию, параметры OCR будут сброшены на предустановленные. В случае добавления или изменения функциональных возможностей OCR новые настройки будут доступны в файле `ocr.xml`. Пользовательские настройки останутся в файле `ocr_custom.xml` без изменений.

9.2.1 Включение использования технологии OCR при внедрении

Для включения использования технологии OCR при внедрении необходимо внести изменения в файле `ocr_custom.xml` (подробнее см. *Конфигурационный файл ocr_custom.xml*), а именно:

1. Выбрать конкретные объекты: сервисы, протоколы и типы событий[1].
2. Задать идентификаторы объектов справочника сервисов и типов событий (файлы с описанием находятся в каталоге `/opt/iw/tm5/etc/config/`**`bookworm`**`/`).
3. Включить использование OCR (`ocr_enabled="true"`).

Примечание:

[1] Новые типы событий, зарегистрированные через плагин, автоматически добавляются в `/opt/iw/tm5/etc/config/bookworm/services.xml` и становятся доступными для обработки и переноса в файл `ocr_custom.xml`.

9.2.2 Настройка OCR для нескольких нод

При необходимости настройки OCR для нескольких нод (распределенная установка) необходимо задать правила для каждой из нод. Для этого нужно:

1. Создать новый XML-файл для описания ноды в каталоге `/opt/iw/tm5/etc/config-perm/bookworm`.
2. Указать созданный XML-файл в секции `CustomNodeXMLPath` конфигурационного файла `/opt/iw/tm5/etc/bookworm.conf`.
3. Указать в параметре `<ocr_option node>` название ноды из файла `/opt/iw/tm5/node_name`.
4. Описать переопределяемые правила для ноды, как описано выше.

Примечание:

В этом случае будет установлен следующий приоритет настроек (по убыванию):

- справочник с настройками для ноды;
- справочник с пользовательскими настройками;
- справочник с предустановленными настройками.

9.2.3 Конфигурационный файл ocr_custom.xml

Примеры правил OCR в выключенном состоянии представлены ниже, где:

- `object_type` – тип события;
- `service` – сервисы;
- `protocol` – протоколы;
- `key` – ключи;
- `mnemo` – идентификаторы объектов справочника типов событий, сервисов и протоколов.

При включении правил имеет смысл указывать не все, а только необходимые из них:

```
<ocr_options node="*" ocr_enabled="false">
  <service key="CE6D8E0E27DA11E2962FC1DB6088709B00000000" mnemo="email" ocr_enabled="false">
    <object_type key="D2B5132E27DA11E28444C2DB6088709B00000000" mnemo="email" ocr_enabled="false">
      <protocol key="501A9868F3460E2E5AAF0C6AB21F8D6F63C09109" mnemo="pop3" ocr_enabled="false"/>
      <protocol key="2ECB2A264E31677895BC5D8845D33BC26F637CDF" mnemo="imap" ocr_enabled="false"/>
      <protocol key="A324CCB227DA11E2A8D99FDB6088709B00000000" mnemo="smtp" ocr_enabled="false"/>
      <protocol key="5F7E60DB3E86EFF90FDA87E72209EA1B0E017F16" mnemo="mapi" ocr_enabled="false"/>
      <protocol key="93B79EB44EE1A45522C08319EC47B499294776D7" mnemo="nrpc" ocr_enabled="false"/>
    </object_type>
    <object_type key="D8333C9027DA11E29E34CADB6088709B00000000" mnemo="email_web" ocr_enabled="false">
```

```
      <protocol key="A779DB3627DA11E2ADDCA0DB6088709B00000000" mnemo="http" ocr_enabled="false"/>
      <protocol key="7ED97C84BDBDD99C1C21AC0A6D6191F6A891C440" mnemo="https" ocr_enabled="false"/>
    </object_type>
  </service>
  <service key="DD6ECB5227DA11E2B507CBDB6088709B00000000" mnemo="im" ocr_enabled="false">
    <object_type key="E266719627DA11E2A83ECCDB6088709B00000000" mnemo="im_icq" ocr_enabled="false">
      <protocol key="ABA5D02027DA11E2B78FA1DB6088709B00000000" mnemo="oscar" ocr_enabled="false"/>
    </object_type>
    <object_type key="EEC2D87627DA11E29EA6D2DB6088709B00000000" mnemo="im_mail_ru" ocr_enabled="false">
      <protocol key="B8C7FC6A27DA11E2A080B7DB6088709B00000000" mnemo="mmp" ocr_enabled="false"/>
    </object_type>
    <object_type key="F249A80827DA11E29BA2D3DB6088709B00000000" mnemo="im_skype" ocr_enabled="false">
      <protocol key="DD3D593857521DE2E9618C26FD3E1B914F8A16F9" mnemo="skype" ocr_enabled="false"/>
    </object_type>
    <object_type key="E7C3A26C27DA11E296D3CDDB6088709B00000000" mnemo="im_xmpp" ocr_enabled="false">
      <protocol key="AF69EA3427DA11E2BE09A2DB6088709B00000000" mnemo="xmpp" ocr_enabled="false"/>
    </object_type>
  </service>
  <service key="62E7C68AD1354D118282FAFF07DA59ED00000000" mnemo="multimedia" ocr_enabled="false">
    <object_type key="55E10E81F5C94B3FB742CB61CA9476F800000000" mnemo="multimedia_photo"
ocr_enabled="false"/>
  </service>
  <service key="0794BBB227DB11E2BD81E9DB6088709B00000000" mnemo="web" ocr_enabled="false">
    <object_type key="0CAFCC9027DB11E2AD27EDDB6088709B00000000" mnemo="web_common" ocr_enabled="false">
      <protocol key="A779DB3627DA11E2ADDCA0DB6088709B00000000" mnemo="http" ocr_enabled="false"/>
      <protocol key="7ED97C84BDBDD99C1C21AC0A6D6191F6A891C440" mnemo="https" ocr_enabled="false"/>
    </object_type>
  </service>
  <service key="111CBA0427DB11E2AB82EEDB6088709B00000000" mnemo="file" ocr_enabled="false">
    <object_type key="1515A7B027DB11E2BBB2EFDB6088709B00000000" mnemo="file_exchange" ocr_enabled="false">
      <protocol key="BEFB1A7C27DA11E2AB10B8DB6088709B00000000" mnemo="ftp" ocr_enabled="false"/>
    </object_type>
    <object_type key="190D004827DB11E287B1F0DB6088709B00000000" mnemo="file_copy_out" ocr_enabled="false"/>
  </service>
  <service key="1DA8A90427DB11E289E8F5DB6088709B00000000" mnemo="print" ocr_enabled="false">
    <object_type key="225BD8F427DB11E2926DF9DB6088709B00000000" mnemo="print_common" ocr_enabled="false"/>
  </service>
  <service key="7843FC5BEA024E9B274E26DB43B7E680D8BC9356" mnemo="placement" ocr_enabled="false">
    <object_type key="602A224D9335579214E3188D1D2745DB9F85D500" mnemo="crawler" ocr_enabled="false"/>
  </service>
</ocr_options>

<ocr_options node="*" ocr_enabled="false">
</ocr_options>
```

Примечание:

Для включения OCR на всех уровнях сразу (на уровне сервиса, типа события и на уровне протокола) необходимо в конце файла `ocr_custom.xml` заменить строку:

```
<ocr_options node="*" ocr_enabled="false">
```

на следующую:

```
<ocr_options node="*" ocr_enabled="true">
```

9.3 Настройка параметров обработки архивов вложений

Обработка вложений настраивается в конфигурационных файлах:

- файл `/opt/iw/tm5/etc/extractors.conf` (см. документ *InfoWatch Traffic Monitor. Справочник по конфигурационным файлам. extractors.conf*);
- файл `/opt/iw/tm5/etc/config-perm/bookworm/extractors.xml` (см. *Конфигурационный файл extractors.xml*);
- файл `/opt/iw/tm5/etc/config-perm/bookworm/extractors_customization.xml` (см. *Конфигурационный файл extractors_customization.xml*).

Важно!

Если в MS Exchange используется правило журналирования, для корректной обработки этих писем включите соответствующую опцию в Traffic Monitor. Для этого в конфигурационном файле `messed.conf` укажите:

```
"ExchangeJournalReports": true,
```

Чтобы опция стала активной, повторно загрузите конфигурацию или перезапустите службу.

9.3.1 Конфигурационный файл extractors.xml

Файл `/opt/iw/tm5/etc/config-perm/bookworm/extractors.xml` содержит настройки справочника и базу сигнатур, с помощью которых определяется тип файлов при распаковке архивов и вложений.

Параметр	Описание и примеры настройки
`FilenameCharsets`	Если кодировка имени файла отличается от стандартной (ANSI, UTF), то файл будет обрабатываться как соответствующий кодировкам, указанным в данном параметре. Несколько значений перечисляются через запятую; Система будет последовательно пытаться обработать файл в перечисленных кодировках, пока не найдет похожую. Значения по умолчанию – `UTF-8`, `cp1251`, `cp866`
`MinFileSizeInBytes`	Минимальный размер файла (в байтах), подлежащего распаковке. Это ограничение позволяет увеличить производительность Системы, за счет отказа от распаковки небольших файлов. Значение по умолчанию – `10` **Примечание:** Настройка также распространяется на типы событий *Буфер обмена* и *Ввод с клавиатуры*, т.е. Система не

	анализирует текст из буфера обмена / с клавиатуры, если его объем менее указанного значения.
`MaxTextPlainSizeInKb`	Верхняя граница размера файла, сигнатура которого не определена. При превышении порогового значения файл автоматически считается бинарным и не отправляется на анализ в `iw_cas`. Значение по умолчанию – `25600`
`SpeedInKBs`	Предположительная скорость работы экстрактора в расчете на 1 ГГц частоты процессора (в Кб/с). Может принимать целочисленные значения от 1 и выше. Значение по умолчанию – `100`
`TimeoutInSec`	Время ожидания до завершения обработки файла (в секундах). Значение по умолчанию – `0`
`UseLog`	Логирование экстрактора. Значение по умолчанию – `false`

Если общие значения параметров, указанные в секции `<extractor_defaults>`, не подходят для каких-либо типов файлов, включите эти параметры в секции для нужных типов файлов с другими значениями.

Пример:

Время работы экстрактора можно вычислить по формуле:

Время работы экстрактора = Размер файла в КБ / 1024 / (`SpeedInKBs` * Тактовая_частота процессора в МГц / 1000)

Остальные секции содержат сигнатуры, при помощи которых детектируются типы файлов, находящиеся во вложениях и архивах. Секции имеют следующий набор параметров:

Параметр	Описание и примеры настройки
`Extension`	Расширение файла архива. Необязательный параметр, необходим для корректной работы некоторых архиваторов, которые требуют наличия правильного расширения входных файлов. **Пример:** `Ext = arj`
`Name`	Имя формата. Используется для точного определения имени формата при распаковке файла. Для определения/уточнения формата может включать также список имен: `"defaultname, name1(code1), name2(code2)"` В этом случае формат определяется на основании кода (`codeN`), присвоенного файлу при распаковке. Например, если распаковка завершается с кодом `code1`, то считается, что файл имеет

	формат `name1`. Список имен может также включать имя по умолчанию (`defaultname`), которое будет присваиваться в случаях, когда код не присвоен: • **Пример 1** (одно имя формата): `text/xml` • **Пример 2** (список имен формата): `"application/arj, UNKNOWN(9), text/encrypted(4)"` По умолчанию формат файла определяется как `application/arj`. Если формат архива не удается определить, ему присваивается имя `UNKNOWN`. Для зашифрованного архива используется имя формата `text/encrypted`.
`Signature`	Сигнатура формата, которая представляет собой "образцовую" последовательность значений (байтов) с начальным смещением и масками. Эта последовательность необходима для однозначного определения формата файлов по их содержимому. Сигнатура может включать до 16 триад вида `[OFFSET]:BYTE_VALUE/[MASK]` Допускается также и строковая сигнатура, например, "`BZh`" для BZIP2. Эта сигнатура означает указанную последовательность байтов от смещения 0. Поиск строковых сигнатур выполняется без учета регистра символов. Параметр `OFFSET` является необязательным. Для первого байта этот параметр по умолчанию равен `0`, для всех последующих – увеличивается на единицу. Смещение можно задать с символом "`?`" – поиск образца в первых `N` байтах файла. Например, для поиска образца в первых 500 байтах файла, нужно задать смещение "`500?`". Параметр `MASK` также является необязательным и равен `0xFF` по умолчанию. **Пример** (сигнатура заголовка WAV-формата): `Sign = "'RIFF', 0x8: 'WAVEfmt'"` Начиная от смещения 0, расположена последовательность '`R`','`I`','`F`','`F`', далее от смещения 8 должно следовать '`W`','`A`','`V`','`E`','`f`','`m`','`t`'
`Comment`	Комментарий с пояснениями. **Пример** (указание используемой версии архиватора): `Comment = "bzip2 v. 1.0.x"`
`Command`	Строка команды для извлечения файлов. **Пример:** `Extract = "/usr/bin/bzip2 -f -dc ${SRC} > ${OUTDIR}/${SRC}"` где `${OUTDIR}` – каталог, в который будет распакован архив, а `${SRC}` – имя файла, который необходимо распаковать

`ExcludeFromContext`	Если параметр включен (`true`), то распаковка объекта выполняется, но информация об архиваторе не добавляется в XML-контекст объекта. Это позволяет не отображать в контексте объекта фиктивные контейнеры типа MS-TNEF. По умолчанию параметр включен.
`CaseInsensitive`	Учет регистра символов при обработке файла. Значение по умолчанию – `false`
`CreateTags`	Извлечение метаинформации из файла. Значение по умолчанию – `true`
`Archive`	Регламентирует вид извлеченной информации: • `true` – файлы; • `false` – данные.
`PIRegexp`	Содержит описание сигнатуры PIRE для детектирования формата файла. Может быть указан несколько раз в пределах одного `Extractor` . Имеет атрибуты: • `assurance` – достоверность определения формата файла этой сигнатурой; • `offset` – смещение, на котором нужно начинать поиск этой сигнатуры; • `max_length` – длина проверяемого участка; • `case_sensitive` – включение значимости регистра букв в описании сигнатуры.
`DetectableByRegexp`	Может использоваться для отключения детектирования формата с помощью PIRE (для него будут использоваться сигнатуры из `Signature`).
`OpenFifoRetryTimeout`	Таймаут между попытками открыть FIFO-очередь
`OpenFifoRetryCount`	Количество попыток открыть FIFO-очередь
`ResultCharset`	Указывает кодировку извлеченного экстрактором текста.
`NeedProcess`	Требуется ли файлы с указанным MIME-типом отправлять на анализ.

Примечание:

Некоторые перехваченные файлы формата XML могут содержать чувствительные данные, которые указаны внутри XML-тэгов разметки файла. По умолчанию Система не извлекает текст из них. Чтобы настроить извлечение текста из XML-тэгов:

1. Откройте на редактирование файл **/opt/iw/tm5/etc/config-perm/bookworm/extractors.xml**
2. Найдите элемент со следующим содержанием:

```
<Command>bin/text-extractor -t xml -i ${OUTDIR}</Command>
```

3. Замените параметр `-t xml` на `-t xmltxt`
4. Сохраните изменения и закройте файл.
5. Обновите конфигурацию процесса **iw_bookworm,** выполнив команду:

```
iwtm reload bookworm
```

6. Перезапустите процессы:

```
iwtm restart analysis
iwtm restart messed
iwtm restart icap
```

В результате в извлеченном тексте будут видны XML-тэги и прочая служебная информация, которая не сохраняется при стандартном способе извлечения текста из XML.

9.3.2 Конфигурационный файл extractors_customization.xml

В конфигурационном файле `/opt/iw/tm5/etc/config-perm/bookworm/extractors_customization.xml` вы можете дополнить или изменить настройки экстракторов, заданные в `/opt/iw/tm5/etc/config-perm/bookworm/extractors.xml`.

Параметр	Описание	Примеры настройки
`<Signature>`	Сигнатура формата, которая представляет собой "образцовую" последовательность значений (байтов) с начальным смещением и масками. Эта последовательность необходима для однозначного определения формата файлов по их содержимому. Сигнатура может включать до 16 триад вида `[OFFSET]:BYTE_VALUE/[MASK]` Допускается также и строковая сигнатура, например, "`BZh`" для BZIP2. Эта сигнатура означает указанную последовательность байтов от смещения 0. Поиск строковых сигнатур выполняется без учета регистра символов. Необязательные параметры: • `OFFSET` Смещение можно задать с символом "`?`" – поиск образца в первых `N` байтах файла.	Пример сигнатуры заголовка WAV-формата: `Sign = "'RIFF', 0x8: 'WAVEfmt'"` Начиная от смещения 0, расположена последовательность '`R`', '`I`','`F`','`F`', далее от смещения 8 должно следовать '`W`','`A`','`V`', '`E`','`f`','`m`','`t`'

	Например, для поиска образца в первых 500 байтах файла, необходимо задать смещение "`500?`". • `MASK`	
`<FilenameCharsets>`	Если кодировка имени файла отличается от стандартной (ANSI, UTF), то файл будет обрабатываться как соответствующий кодировкам, указанным в данном параметре. Несколько значений перечисляются через запятую; Система будет последовательно пытаться обработать файл в перечисленных кодировках, пока не найдет похожую.	`UTF-8`, `cp1251`, `cp866`
`<SpeedInKBs>`	Предположительная скорость работы экстрактора в расчете на 1 ГГц частоты процессора (в Кб/с). Может принимать целочисленные значения от 1 и выше.	`100`
`<UseLog>`	Логирование экстрактора	• `true` – использовать • `false` – не использовать
`<TimeoutInSec>`	Время ожидания до завершения обработки файла (в секундах)	`1000`
`<MinFileSizeInBytes>`	Минимальный размер файла (в байтах), подлежащего распаковке. Это ограничение позволяет увеличить производительность Системы за счет отказа от распаковки небольших файлов. **Примечание:** Обработка файлов размером меньше 10 байт не поддерживается. Данное ограничение также распространяется на тип событий *Буфер обмена*.	`1024`
`<MaxTextPlainSizeInKb>`	Верхняя граница размера файла, сигнатура которого не определена. При превышении порогового значения файл автоматически считается бинарным и не отправляется на анализ в `iw_cas`.	`25600`
`<PreCommand>`	Команда, которую необходимо выполнить перед извлечением данных или после него	`bin/dwg-extractor -i ${SRC} -t ${OUTDIR}/out.txt -u ${OUTDIR}/out.vectxt`
`<PostCommand>`		

Примечание:

Некоторые перехваченные файлы формата JPEG могут быть склеены с архивами, потенциально содержащими чувствительные данные. По умолчанию Система не извлекает текст из таких файлов. Чтобы настроить извлечение текста из склеенных JPEG-файлов:

1. Откройте на редактирование файл **`extractors_customization.xml`** :
2. Внутри элемента `<extractors>` вставьте элемент со следующим содержанием:

```
<extractor profile_name="jpg" key="dY5k14hWa0nivGOvSP4BUe0vTJdME5IY4xjNsqKl">
        <PostCommand>bin/7zz x -y -p{} ${SRC} -o${OUTDIR}</PostCommand>
</extractor>
```

3. Сохраните изменения и закройте файл.
4. Перезапустите процессы Traffic Monitor:

```
iwtm restart
```

9.4 Настройка параметров поиска с использованием групповых символов

При создании запроса в разделе "**События"** Консоли управления Traffic Monitor вы можете указать отправителей и получателей. Чтобы указать значения их контактов или метаданных контактов, вы можете использовать групповые символы в конце строки. Для поиска с использованием групповых символов Система рассматривает контакты и их метаданные, как ключевые слова, и индексирует все возможные префиксы ключевых слов. Префикс – это начальная часть слова. Если искать в индексе определенный префикс, найдутся все ключевые слова, содержащие этот префикс.

Индексация происходит начиная с минимальной заданной длины префикса, которая определяется параметром `min_prefix_len` в файле `is.conf` . По умолчанию значение `min_prefix_len` равно 3.

Пример:

Существуют пользователи с логинами *ex_user*, *exact_user* и *example_user*. Значение `min_prefix_len` равно 3.

Если создать запрос с маской `"exa*"` , то в результате будут найдены события с участием пользователей *exact_user* и *example_user*. При этом запрос с маской `"ex*"` не вернет никаких результатов.

Если изменить значение `min_prefix_len` на 2, то в результатах поиска по маске `"ex*"` будут события для всех трех пользователей *ex_user*, *exact_user* и *example_user*.

Чтобы изменить минимальную длину префикса:

1. На сервере Traffic Monitor перейдите в директорию `/opt/iw/tm5/etc/` .
2. Откройте файл `is.conf` .
3. В корневом поле `"Indices"` найдите раздел с параметром `"Name": "minfo_event"` .

4. В этом разделе укажите требуемое значение параметра `"min_prefix_len"`.

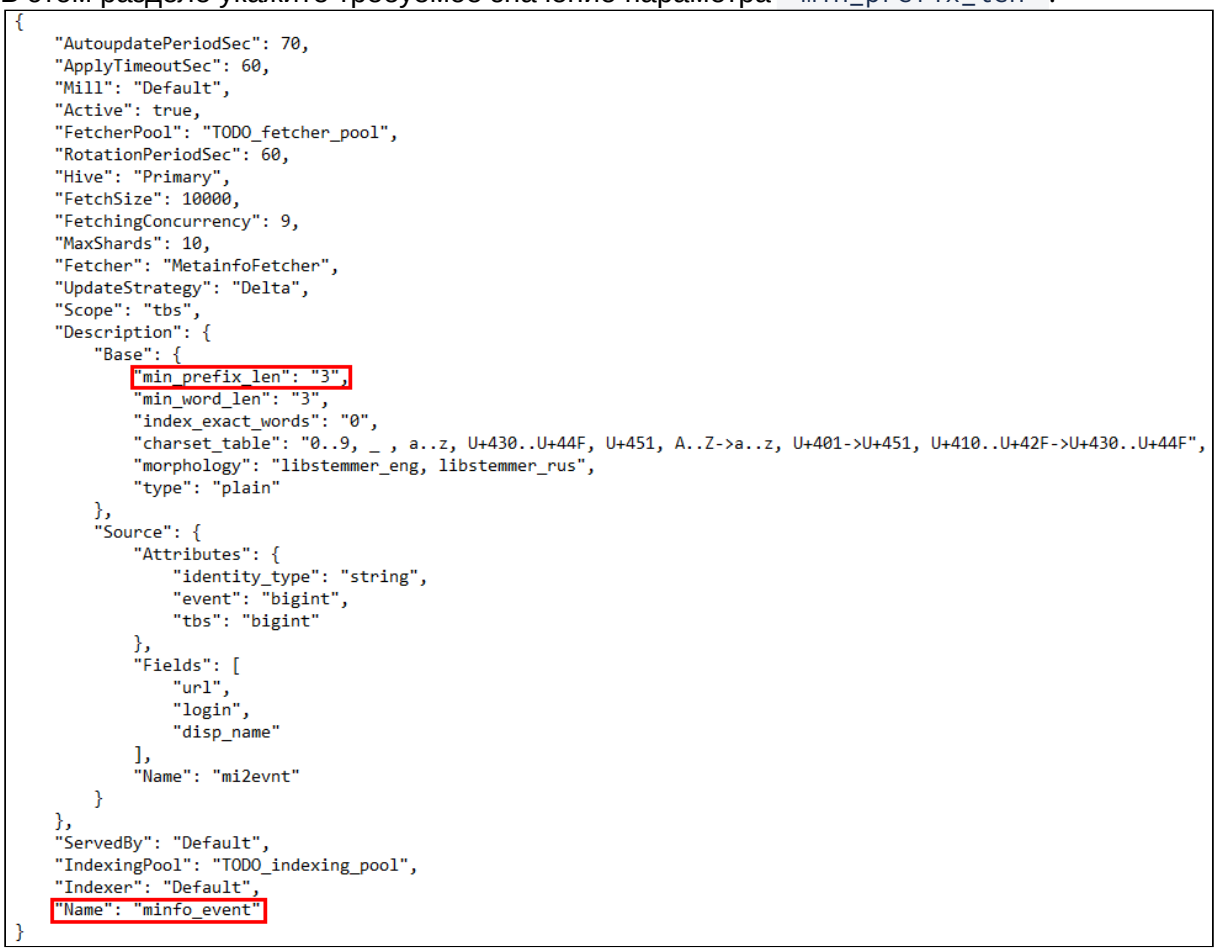

```
{
    "AutoupdatePeriodSec": 70,
    "ApplyTimeoutSec": 60,
    "Mill": "Default",
    "Active": true,
    "FetcherPool": "TODO_fetcher_pool",
    "RotationPeriodSec": 60,
    "Hive": "Primary",
    "FetchSize": 10000,
    "FetchingConcurrency": 9,
    "MaxShards": 10,
    "Fetcher": "MetainfoFetcher",
    "UpdateStrategy": "Delta",
    "Scope": "tbs",
    "Description": {
        "Base": {
            "min_prefix_len": "3",
            "min_word_len": "3",
            "index_exact_words": "0",
            "charset_table": "0..9, _ , a..z, U+430..U+44F, U+451, A..Z->a..z, U+401->U+451, U+410..U+42F->U+430..U+44F",
            "morphology": "libstemmer_eng, libstemmer_rus",
            "type": "plain"
        },
        "Source": {
            "Attributes": {
                "identity_type": "string",
                "event": "bigint",
                "tbs": "bigint"
            },
            "Fields": [
                "url",
                "login",
                "disp_name"
            ],
            "Name": "mi2evnt"
        }
    },
    "ServedBy": "Default",
    "IndexingPool": "TODO_indexing_pool",
    "Indexer": "Default",
    "Name": "minfo_event"
}
```

5. Сохраните файл.
6. Осуществите переиндексацию. Для этого:
    a. Остановите процесс **iw_is**.
    b. Удалите директорию `/var/lib/sphinx/indices/minfo_event`.
    c. Запустите процесс **iw_is**.
    Процесс переиндексации может занять некоторое время в зависимости от количества событий в Traffic Monitor. В течение этого времени при выполнении команды `iwtm status iw_is` будет возвращаться ошибка выполнения запроса.

9.5 Настройка интеграции с Data Analysis Service

В Traffic Monitor для событий с вложениями вы можете выполнить *Поиск аналогов* (подробнее. см. *InfoWatch Traffic Monitor. Руководство пользователя. Поиск аналогов*).

Чтобы включить Поиск аналогов, настройте интеграцию Traffic Monitor с Data Analysis Service:

1. Установите Data Analysis Service. Подробнее см. *InfoWatch Data Analysis Service. Руководство по установке, конфигурированию и администрированию. Установка Data Analysis Service*.
2. Настройте соединение с Data Analysis Service с помощью утилиты **platform_conf_ctl**. Для этого:
    a. На сервере Traffic Monitor перейдите в директорию `/opt/iw/tm5/bin/`, где находится утилита.

b. Выполните команду:
```
./platform_conf_ctl --das-set-uri <host_DAS>:30050
                    --das-set-token <token_value>
                    --das-set-enabled
                  1
```
где `<host_DAS>` – это имя хоста или IP-адрес сервера Data Analysis Service, `<token_value>` – это значение токена для соединения с Data Analysis Service. По умолчанию используйте значение токена `2exwo92iwpczl1hy6jxy` .
Узнать актуальное значение токена можно:
- На центральной ноде кластера, в котором расположен сервер Data Analysis Service, с помощью командной строки:
  i. Перейдите в директорию `<distr>/platform` , где `<distr>` – это директория, куда был распакован дистрибутив Data Analysis Service или какого-либо платформенного продукта;
  ii. Выполните команду:
  `./setup.py tokens list`
  В результате будет выведен список токенов для подключения к Платформе. Актуальный токен авторизации Data Analysis Service будет указан напротив сущности *DMServer*.
- В консоли управления продукта Платформы, в разделе **Основные настройки** в поле **Токен для Device Monitor Server** .
  Доступно, если в кластере установлен платформенный продукт с веб-интерфейсом, и в нем есть данная настройка.

3. В конфигурационном файле `/opt/iw/tm5/etc/attributor.conf` в строке `"tmhost": "set_tmhost_here"` вместо `set_tmhost_here` укажите IP-адрес сервера Traffic Monitor. Сохраните изменения.

> **Примечание:**
>
> Здесь вы также можете изменить:
>
> - уровень логирования процесса **iw_attributor**. Для этого в секции " `Logger` " установите для параметра " `level` " необходимое значение. Подробнее см. *Логирование работы Системы*;
> - минимальный размер контентов, отправляемых на обработку в Data Analysis Service. Подробнее см. *ниже*.
> - максимальное количество контентов, отправляемых на обработку в Data Analysis Service в одном запросе. Подробнее см. *ниже*.

4. Получите у специалистов InfoWatch лицензию для Data Analysis Service и загрузите ее в Консоли Управления Traffic Monitor.
5. Включите файловую очередь в базе данных. Для этого подключитесь к серверу БД (подробнее см. раздел *Администрирование базы данных*) и выполните следующую команду:
```
UPDATE object_queue
SET enabled = 1
WHERE object_queue_id = 5;
```
6. Демаскируйте процесс **iw_ attributor**. Для этого на сервере Traffic Monitor выполните команду:

```
systemctl unmask iw_attributor
```

7. Запустите процесс **iw_ attributor**:
   `iwtm start iw_attributor`
8. Убедитесь, что процесс **iw_ attributor** запущен и имеет статус *active*.
   `Service iw_attributor.service is active (running); enabled state: loaded (enabled)`
   Для этого выполните команду:
   `iwtm status iw_attributor`
9. Включите автозапуск процесса **iw_ attributor**:
   `iwtm enable iw_attributor`

> **Примечание:**
>
> Data Analysis Service обрабатывает события, произошедшие после данной настройки. Для событий, произошедших до настройки, функция *Поиск аналогов* будет недоступна, и они не будут учтены при поиске аналогов других событий.

Чтобы выключить Поиск аналогов:

1. Остановите процесс **iw_ attributor**. Для этого на сервере Traffic Monitor выполните команду:
   `iwtm stop iw_attributor`
2. Выключите автозапуск процесса **iw_ attributor**:
   `iwtm disable iw_attributor`
3. Выключите файловую очередь в базе данных. Для этого подключитесь к серверу БД и выполните следующую команду:
   ```
   UPDATE object_queue
   SET enabled = 0
   WHERE object_queue_id = 5;
   ```

Настройка минимального размера контентов, отправляемых на обработку в Data Analysis Service

Чтобы отфильтровать поток контентов, отправляемых на обработку в Data Analysis Service, вы можете задать их минимальный размер для отправки. Это позволит отсеять малоинформативные контенты небольшого размера, например, тексты, извлеченные с изображений и содержащие менее 50 кириллических символов. Чтобы задать минимальный размер:

1. На сервере Traffic Monitor откройте для редактирования конфигурационный файл `/opt/iw/tm5/etc/attributor.conf` .
2. В поле `"TextSizeMinimumInBytes"` укажите минимальный размер в байтах.
3. Сохраните изменения в файле.

По умолчанию поле `"TextSizeMinimumInBytes"` имеет значение 500 байтов.

> **Примечание:**
>
> Данный параметр ограничивает отправку данных только по объему текстового контента. Если вложение содержит изображения или другие виды контейнеров, учитывается только размер извлеченного из них текста.

Если вложение представляет собой архив, то каждый элемент его содержимого будет проходить фильтрацию отдельно.

Настройка количества контентов, отправляемых в Data Analysis Service в одном запросе

Если в Data Analysis Service отправляется слишком много контентов в одном запросе, то время, в течение которого Traffic Monitor ожидает ответ от Сервиса, может быть превышено. В таком случае запрос может быть не обработан. Во избежание этого, максимально допустимое количество контентов в одном запросе ограничено параметром `contentAmountPerRequest`.

Traffic Monitor объединяет в один запрос группы контентов, извлеченные из разных файлов, если суммарное количество этих контентов не превышает заданного в параметре.
Если количество контентов из одного файла превышает значение параметра `contentAmountPerRequest`, то они тем не менее будут отправлены одним запросом.

Чтобы изменить максимально допустимое количество контентов, отправляемых в одном запросе:

1. На сервере Traffic Monitor откройте для редактирования конфигурационный файл `/opt/iw/tm5/etc/attributor.conf`.
2. В поле `"contentAmountPerRequest"` укажите количество контентов.
3. Сохраните изменения в файле.

По умолчанию поле `"contentAmountPerRequest"` имеет значение 1000.

9.6 Настройка соединения с Data Storage

Для оптимизации хранения данных и увеличения производительности СУБД может быть установлено внешнее хранилище бинарных данных Data Storage. Подробнее см. *InfoWatch Traffic Monitor. Руководство по установке. Схемы развертывания Системы и выбор типа установки* и *Установка Data Storage*.

Чтобы настроить соединение между Traffic Monitor и Data Storage:

1. Установите уровень протоколирования `debug` для процесса `iw_x2db`. Это позволит убедиться в успешности соединения после того, как оно будет настроено. Подробнее см. *Логирование работы Системы*.
2. На сервере Traffic Monitor выполните команду:
   `platform_conf_ctl --ds-set-enabled <bool> --ds-set-uri <platform-uri> --ds-set-token <token>`
   где укажите следующие параметры:

Параметр	Описание	Примеры
`--ds-set-enabled <bool>`	Использование Data Storage. Чтобы хранить бинарные данные событий в Data Storage, укажите значение "1". Если указать значение "0", то Data Storage не будет использоваться для хранения бинарных данных новых событий.	`--ds-set-enabled 1`
`--ds-set-uri <platform-uri>`	Имя хоста или IP-адрес сервера Data Storage. По умолчанию используются протокол `http` и порт `40731`.	`--ds-set-uri my.platform.com` `--ds-set-uri http://`

Параметр	Описание	Примеры
		`my.platform.com:40731`
`--ds-set-token <token>`	Токен авторизации Data Storage. Значение токена по умолчанию: `1exwo92iwpczl1hy6jxy` **Важно!** В целях повышения безопасности не рекомендуется использовать значение токена по умолчанию. Узнать актуальное значение токена можно: • На сервере Data Storage с помощью командной строки. Для этого: a. Перейдите в директорию, куда был распакован дистрибутив Платформы; b. Выполните команду: `./setup.py tokens list` В результате будет выведен список токенов для подключения к Платформе. Актуальный токен авторизации Data Storage будет указан напротив сущности DataStorageUser. Обновить токен авторизации Data Storage можно, выполнив команду: `./setup.py tokens refresh DataStorageUser` • В консоли управления продукта Платформы, в разделе **Основные настройки** в поле **Токен для Data Storage User**. Доступно, если на сервере с Data Storage установлен платформенный продукт с веб-интерфейсом, и в нем есть данная настройка. В этом случае токен можно обновить, нажав  .	`--ds-set-token default` `--ds-set-token 1exwo92iwpczl1hy6jxy`

При успешном соединении в логе `/var/log/infowatch/x2db.log` появится сообщение вида:

```
[DEBUG  ] : <DataStorage> platform request headers: GET /v2/logon?extAPIToken=1exwo92iwpczl1hy6jxy HTTP/1.1
Host: my.platform.com
User-Agent: tmOperator
Accept: application/json
X-IW-ACTIVEPRODUCT: TM
```

```
[DEBUG  ] : <DataStorage> platform response: HTTP/1.1 200 OK
```

После окончания настройки вы можете установить тот уровень протоколирования процесса `iw_x2db`, который был до настройки.

Чтобы просмотреть текущие настройки соединения с Data Storage:

На сервере Traffic Monitor выполните команду:
`platform_conf_ctl`

Чтобы разорвать соединение с Data Storage:

На сервере Traffic Monitor выполните команду:
`platform_conf_ctl --ds-remove`
Данные хранилища перестанут быть доступны.

Если вы хотите перестать сохранять бинарные данные событий в Data Storage, но иметь доступ к уже хранящимся там данным, выполните команду:
`platform_conf_ctl --ds-set-enabled 0`
Новые события будут целиком сохраняться в БД Traffic Monitor, начиная со следующего ежедневного табличного пространства, т.е. со следующего дня по UTC+0.

9.7 Логирование работы Системы

Для удобства отслеживания работы процессов, подсистема протоколирования имеет шесть уровней:

Название уровня	Описание
`fatal`	Показывает ошибки, которые препятствуют дальнейшей работе процесса
`error`	Показывает сообщения об ошибках, которые не являются критическими для работоспособности процесса
`warning`	Выводит сведения о потенциально опасных ситуациях
`info`	Общая полезная информация о процессе (старт/стоп, применение конфигураций и т.д.)
`debug`	Выводит информацию, которая чаще всего используется для диагностики работы сервиса (IT, системные администраторы и т.д.)
`trace`	Чаще всего используется для отслеживания кода разработчиками

Настройка уровней протоколирования

> **Важно!**
>
> Следует учитывать, что изменение уровня протоколирования на более подробный может значительно снизить производительность Системы.

Конфигурационные файлы хранятся в директории `/opt/iw/tm5/etc`. По умолчанию все процессы имеют уровень протоколирования `warning`.

Чтобы изменить уровень протоколирования для процессов Traffic Monitor Server:

1. В конфигурационном файле нужного процесса, в секции `Logging` установите для параметра `GlobalLevel` необходимое значение.
2. Сохраните измененный файл.
3. После внесения изменений в системный журнал, перезапустите процесс:
   `iwtm restart <имя_службы>`

Все логи процессов по умолчанию хранятся в каталоге `/var/log/infowatch`.

Для экстракторов, у которых нет отдельного конфигурационного файла, настройте уровень протоколирования в конфигурационном файле **/opt/iw/tm5/etc/config-perm/bookworm/extractors.xml**:

1. Откройте конфигурационный файл;
2. Для параметра `text-extractor` добавьте значение `-l <level>,` где <level> - уровень протоколирования. Например:
   `< Command> bin/text-extractor -l error -t ooxml -i ${OUTDIR}" < Command>`
3. После внесения изменений, перезапустите процессы:
   `iwtm restart bookworm`
   `iwtm restart warpd`

> **Примечание:**
>
> Данный тип настройки протоколирования доступен для экстракторов следующих форматов: docx, html, msoffice_xml, msole, odp, odt, pptx, xlsx, xml.

9.8 Файловые очереди

Чтобы обеспечить загрузку имеющихся очередей объектов:

1. Остановите службы `iw_icap`, `iw_deliver`, `iw_luaengined`, `iw_is`, `iw_smtpd`, `iw_xapi_xapi`, `iw_xapi_puppy`, `iw_analysis`, `iw_messed`, `iw_proxy_http`, `iw_proxy_icq`, `iw_proxy_smtp`, `iw_capstack`.
2. Переместите объекты из очереди ошибок в нужную очередь.
3. Дождитесь, пока будут обработаны все объекты в файловой очереди.
4. Запустите службы `iw_icap`, `iw_deliver`, `iw_luaengined`, `iw_is`, `iw_smtpd`, `iw_xapi_xapi`, `iw_xapi_puppy`, `iw_analysis`, `iw_messed`, `iw_proxy_http`, `iw_proxy_icq`, `iw_proxy_smtp`, `iw_capstack`.

Чтобы запустить все службы, выполните команду:

```
iwtm start
```

По окончании процесса убедитесь, что службы запущены:

```
iwtm status
```

Варианты команд для запуска/остановки отдельных служб:

Запуск службы	Остановка службы
`iwtm start icap`	`iwtm stop icap`
`iwtm start deliver`	`iwtm stop deliver`
`iwtm start luaengined`	`iwtm stop luaengined`
`iwtm start is`	`iwtm stop is`
`iwtm start smtpd`	`iwtm stop smtpd`
`iwtm start xapi_xapi`	`iwtm stop xapi_xapi`
`iwtm start xapi_puppy`	`iwtm stop xapi_puppy`
`iwtm start analysis`	`iwtm stop analysis`
`iwtm start messed`	`iwtm stop messed`
`iwtm start proxy_http`	`iwtm stop proxy_http`
`iwtm start proxy_icq`	`iwtm stop proxy_icq`
`iwtm start proxy_smtp`	`iwtm stop proxy_smtp`
`iwtm start capstack`	`iwtm stop capstack`

Объекты в Системе перемещаются посредством файловых очередей:

Путь к директории очереди	Формат файлов в очереди
`queue/analysis`	`.xml & .dat`
`queue/smtp`	`.xml & .dat`
`queue/db`	`.xml & .dat`
`queue/blackboard`	`.dat`
`queue/blackboard_errors`	`.dat`
`queue/is`	`.xml & .dat`

Путь к директории очереди	Формат файлов в очереди
`queue/x2x`	`.xml & .dat`
`queue/errors`	`.xml & .dat`
`queue/x2x-errors`	`.xml & .dat`
`queue/x2db-errors`	`.xml & .dat`
`queue/final-errors`	`.xml & .dat`

Каждая из очередей содержит дополнительные технические очереди для отслеживания процесса обработки объектов: `.db`, `.in`, `.out`.

Пример:

Для очереди `queue/smtp` процесс обработки разделен на следующие этапы:

1. `queue/smtp/.in` – файл формируется в данной очереди в процессе получения объектов от Postfix службой `iw_smtpd`. Если объект по какой-то причине задерживается в этой очереди, необходимо проверить службы `iw_smtpd` или `iw_proxy_smtp`.
2. `queue/smtp/.db` – по окончании обработки файл перемещается из очереди `.in` в очередь `.db`. В эту очередь попадают почтовые EML-объекты от `iw_xapi`.
3. `queue/smtp/.out` – в эту очередь объект перемещается следующей службой в цепочке – `iw_messed`.

Особенность:

Очереди, обслуживающие службу `iw_is`, дополнительно разделяются на:

- `queue/is/cmd/` – файловая очередь команд `iw_is`;
- `queue/is/fetching/` – очередь команд на загрузку;
- `queue/is/indexing/` – очередь команд на индексацию;
- `queue/is/errors/` – очередь ошибок.

Очередь	Службы, которые помещают события в очередь	Служба, которая забирает события из очереди
`queue/analysis`	`iw_xapi_xapi`, `iw_xapi_puppy`	`iw_analysis`
`queue/smtp`	`iw_xapi_xapi`, `iw_xapi_puppy`, `iw_smtpd`, `iw_proxy_smtp`, `iw_capstack`	`iw_messed`
`queue/db`	`iw_messed`, `iw_analysis`, `iw_icap`, `iw_proxy_icq`, `iw_proxy_http`	`iw_x2x`

Очередь	Службы, которые помещают события в очередь	Служба, которая забирает события из очереди
`queue/blackboard`	`iw_x2db` , `iw_deliver`	`iw_blackboard`
`queue/blackboard_errors`	ошибка при обработке `iw_blackboard`	-
`queue/x2x`	`iw_x2x`	`iw_x2db`
`queue/is`	`iw_metainfo_fetcher`	`iw_is`
`queue/errors`	все службы, если произошла ошибка обработки	`iw_rammer`
`queue/x2x-errors`	ошибки обработки `iw_x2x`	
`queue/x2db-errors`	ошибки обработки `iw_x2db`	
`queue/final-errors`	`iw_rammer`	-

Сбор статистики по файловым очередям включается в конфигурационном файле службы в директории `/opt/iw/tm5/etc` . Установите значение `true` в параметре `Enabled` секции `Statistic` .

9.9 Восстановление работоспособности системы в аварийных ситуациях

При серьезных сбоях в работе серверов или сети восстановить работоспособность Системы можно, выполнив следующие действия:

1. Остановите процессы Traffic Monitor, выполнив команду:
   ```
   iwtm stop
   ```
2. Переместите объекты из очереди ошибок `queue/x2db-errors` в очередь `queue/x2x` . Процедура выполняется при помощи утилиты **iw_qtool** (см. статью Базы знаний *Как переместить объекты между очередями при помощи утилиты iw_qtool*).
3. Если Traffic Monitor Server работает с установленной СУБД PostgreSQL, то для проверки соединения выполните команды:
   `su - iwtm`
   `psql -p 5433 -h <IP-адрес_сервера_БД> postgres iwtm`
   `psql -p 5433 -h 127.0.0.1 postgres iwtm` - для подключения к локальной БД
   Если проверка пройдена успешно, то в ответ на выполнение указанной команды будет выведено приглашение psql:
   `postgres=#`

   Если Traffic Monitor Server работает с установленной СУБД Oracle, то для

проверки соединения выполните команду:
`sqlplus db_login/db_password@tns_name`
где `db_login` и `db_password` – имя и пароль владельца схемы базы данных, а `tns_name` – имя службы TNS.
Если проверка пройдена успешно, то в ответ на выполнение указанной команды будет выведено приглашение SQL *Plus:
`SQL>`

4. Запустите процессы Traffic Monitor, выполнив команду:

```
iwtm start
```

Если после запуска Traffic Monitor работоспособность Системы не восстановлена:

1. Соберите диагностическую информацию, т.е. логи.
Подробнее о логировании см. *Логирование базы данных Oracle*, *Логирование базы данных PostgreSQL*, *Логирование работы Системы*.
2. Проверьте системный журнал на наличие ошибок. Путь к файлу журнала: `/var/log/messages` .
3. Проанализируйте собранную информацию. Типовые ошибки и методы их устранения описаны в статье Базы знаний *Ошибки в базе данных PostgreSQL*. При необходимости обратитесь к администратору БД или в службу технической поддержки.

9.10 Управление языками с поддержкой морфологии

Языки с поддержкой морфологии в Traffic Monitor настраиваются посредством изменения конфигурационного файла и установки пакета со словарем языка.

В зависимости от настроек, заданных при установке, в Системе могут быть установлены два и более языков (см. *InfoWatch Traffic Monitor. Руководство по установке*). Обязательно устанавливаются русский и английский словари морфологии - даже в том случае, если это явно не указывалось при установке.

Сведения по доступным действиям приведены в статьях:

- Добавление нового языка для поиска событий. Морфология и добавление терминов;
- Обновление установленного языка;
- Удаление языка для поиска и терминов.

9.10.1 Добавление нового языка для поиска событий. Морфология и добавление терминов.

Чтобы добавить в Систему новый язык для поиска событий:

1. Остановите процессы **iw_indexer** и **iw_is**:
`iwtm stop indexer`
`iwtm stop is`
2. Перейдите в локальный репозиторий, где лежат все пакеты, загруженные при установке:
`cd /opt/iw/distr`
3. Перейдите в директорию, соответствующую текущей версии Traffic Monitor
4. Выберите необходимый пакет и выполните его установку с помощью команды:
`rpm -i <название пакета>`
Например, для установки пакета со словарем французского языка необходимо ввести

команду:
`rpm -i iwtm-sphinx-dict-fra-7.0.0-792.x86-64.rpm`

5. Запустите процессы:
`iwtm start indexer`
`iwtm start is`

> **Примечание:**
>
> При установке нового словаря происходит полная переиндексация БД, что занимает некоторое время.

Чтобы включить морфологию языка для поиска событий:

1. Остановите процессы **iw_indexer** и **iw_is**:
`iwtm stop indexer`

`iwtm stop is`
2. Откройте файл sphinx_options.ini с помощью команды:
`mcedit /opt/iw/tm5/etc/sphinx_options.ini`
и добавьте ключ необходимого языка в параметр `sphinx_language`.
Например, чтобы включить морфологию русского и турецкого языков в Системе, необходимо указать следующие значения параметра:
```
sphinx_languages = 'rus tur'
```

> **Примечание:**
>
> Чтобы выставить приоритет языка, установите параметр с языком последним в списке значений `sphinx_languages` файла **sphinx_options.ini**.

3. Для добавления терминов откройте файл **database.conf** используемой СУБД PostgreSQL:
`mcedit /opt/iw/tm5/csw/postgres/database.conf` Если используется СУБД Oracle, то для добавления терминов откройте файл **database.conf**:
`mcedit /opt/iw/tm5/csw/oracle/database.conf`
4. Добавьте в данный файл ключ языка с поддержкой морфологии из параметра `cfdb_language`, например:
```
\set cfdb_language 'rus'
```

> **Примечание:**
>
> Полный список ключей для морфологии разных языков приведен в статье *Список языков с поддержкой морфологии*.

5. Запустите процессы **iw_indexer** и **iw_is**:
`iwtm start indexer`
`iwtm start is`

9.10.2 Обновление установленного языка

Чтобы обновить существующий в Системе словарь:

1. Перейдите в каталог с пакетами словарей:
   `cd /opt/iw/disrt/7.0.0/`
2. Выполните установку пакета:
   `rpm -i <название пакета>`
   Например:
   `rpm -i iwtm-sphinx_dict-deu-7.0.0.792.x86_64.rpm`

> **Примечание:**
>
> При обновлении словаря повторная индексация БД производиться не будет: новые языки с поддержкой морфологии будут использоваться только для новых событий.

9.10.3 Удаление языка для поиска и терминов

Чтобы удалить словарь из Системы:

1. Остановите процессы **iw_indexer** и **iw_is**:
   `iwtm stop indexer`
   `iwtm stop is`
2. Откройте файл **database.conf** используемой СУБД PostgreSQL:
   `mcedit /opt/iw/tm5/csw/postgresql/database.conf`
   Если используется СУБД Oracle, то для добавления терминов откройте файл **database.conf**:
   `mcedit /opt/iw/tm5/csw/oracle/database.conf`
3. Удалите код языка с поддержкой морфологии из параметра `define cfdb_language`.
4. Удалите файлы индексации из директории `/var/lib/sphinx/`
5. Запустите процессы:
   `iwtm start indexer`
   `iwtm stop is`

После удаления словаря будет произведена полная переиндексация БД.

> **Примечание:**
>
> Чтобы сохранить язык БКФ, добавьте код языка с поддержкой морфологии в параметр `cfdb_language` конфигурационного файла **database.conf** непосредственно перед обновлением Системы. При этом язык с поддержкой морфологии также будет восстановлен.
>
> Чтобы удалить язык с поддержкой морфологии после обновления Системы, повторно пройдите шаги, указанные в данном разделе.

9.11 Настройка передачи информации в SIEM

Traffic Monitor может интегрироваться с SIEM-системами (Kaspersky Unified Monitoring and Analysis и др.). Под интеграцией подразумевается поступление в SIEM-систему консолидированной информации со всех установленных в компании компонентов системы TM.

Для интеграции используется скрипт **/opt/iw/tm5/bin/config/iwtm-siem.conf.py**, доступный на сервере Traffic Monitor.

Информация из TM доступна для SIEM системы:

1. Посредством табличного представления:
   - События, зарегистрированные в TM;
   - Аудит сессий пользователей консоли TM;
2. Посредством rsyslog:
   - Вход/выход пользователей Linux-сервера TM;
   - События, зафиксированные в системном журнале Linux-сервера TM, включая информацию о входе/выходе пользователей Базы Данных Oracle или PostgreSQL;
   - Состояние служб Linux-сервера TM или группы серверов.

В этом разделе:

- Настройки на стороне SIEM;
- Настройки на стороне TM;
- Типы логов, передаваемых в SIEM.

9.11.1 Настройки на стороне SIEM

Чтобы подготовить SIEM к получению данных от TM:

1. В SIEM укажите таблицы, из которых необходимо забирать информацию:

- `IWTM.ARC_VIEW_OBJECTS2` - события TM;
- `IWTM.ARC_VIEW_AUDIT_LOG –` аудит пользователей TM

- Создайте учетную запись SIEM для доступа к таблицам БД.
- Настройте обработку данных, извлеченных из БД TM.

Информацию о табличных представлениях (иногда требуется для анализа) см. в статьях:

- Табличное представление событий TM;
- Табличное представление аудита пользователей.

> **Важно!**
>
> При настройке интеграции могут понадобиться дополнительные модули от производителя SIEM системы, позволяющие SIEM системе работать с табличными представлениями. Например, для интеграции с HP ArcSight необходим модуль HP Flex Conector.

Табличное представление событий TM

При подключении к БД TM используйте созданного пользователя **siem** (см. *Создание пользователя siem*). Искомые данные содержатся в таблице `IWTM.ARC_VIEW_OBJECTS2`.

> **Примечание:**
>
> Если для импорта в SIEM требуется отфильтровать данные, вы можете выполнить фильтрацию по полю `capture_date` или `insert_date`. Мы рекомендуем выполнять фильтрацию по полю `insert_date`. Фильтрация по полю `object_id` не поддерживается.

Наименование атрибута	Тип данных	Описание	Возможные значения	Пример заполнения
`object_id`	number(20)	Атрибут события *Идентификатор события*	ID события в БД TM. Всегда присутствует.	`110`
`monitorcode`	varchar2(4000)	Атрибут события *Тип события*	Тип события определяет способ передачи данных. Может принимать одно из следующих значений: • Съемные устройства; • Печать; • ICQ; • Skype; • XMPP; • Mail.Ru Агент; • Telegram; • VK (ВКонтакте); • Facebook; • WhatsApp; • MS Lync; • FTP; • Почта; • Веб-почта; • Веб-сообщение; • Буфер обмена;	`Email`

Наименование атрибута	Тип данных	Описание	Возможные значения	Пример заполнения
			• Облачные хранилища; • Ввод с клавиатуры; • Терминальная сессия; • Сетевые ресурсы; • Чтение файла; • Запись файла.	
`protocol`		Атрибут события *Протокол*	Протокол может принимать одно из следующих значений: • OSCAR • Skype • XMPP • MMP • SIP • FTP • POP3 • IMAP • MAPI • SMTP • HTTP • HTTPS • NRPC • WhatsApp • Отсутствует	
`verdict`	varchar2(12)	Атрибут события *Вердикт*	Возможны значения: • *Quarantined* (*Карантин*) • *Forbidden* (*Заблокировано*) • *Allowed* (*Пропущено*)	`Forbidden`

Наименование атрибута	Тип данных	Описание	Возможные значения	Пример заполнения
`date_of_capture`	varchar2(50)	Атрибут события *Дата перехвата* в ISO 8601 с указанием часового пояса даты перехвата		`2014-06-19T18:56:26+04:00`
`capture_data`	timestamp	Дата перехвата события (в UTC, без указания часового пояса) в формате `timestamp`. В СУБД PostgreSQL атрибут имеет повышенную точность до миллисекунд. Используется для быстрой фильтрации данных		timestamp
`insert_date`	timestamp	Дата вставки события (в UTC, без указания часового пояса) в формате `timestamp`		timestamp
`device`	varchar2(256)	Атрибут события *Имя устройства*	Наименование устройства, с которого или на которое происходило копирование.	`Kingston USB Drive 5.0`

Наименование атрибута	Тип данных	Описание	Возможные значения	Пример заполнения
			Либо наименование принтера, на который был отправлен на печать документ из перехваченного события. Может быть не заполнено.	
`websource`	varchar2(256)	Атрибут события *Ресурс*	Адрес посещенного веб-ресурса или адрес облачного хранилища. Может быть не заполнено.	`Yahoo.com`
`recipientscontacts`	clob	Атрибут события *Получатели*	Список контактов получателей через запятую. Контакты указанны в формате `<тип контакта>:<значение контакта>`. Может быть не заполнено.	`email:ivanov@infowatch.ru`, `email:petr.petrov@infowatch.ru`
`recipientsfullname`	clob	Атрибут события *Получатели*	Список полных имен получателей через запятую. Указаны в том же порядке, что и в `recipients`. Указаны только в том случае, если получателей удалось проидентифицировать. Поле может быть не заполнено.	`Ivanov Ivan Ivanovich`, `Petrov Petr Petrovich`

Наименование атрибута	Тип данных	Описание	Возможные значения	Пример заполнения
`recipientsdomainaccountname`	clob	Атрибут события *Получатели*	Список ключей идентификации типа `auth` всех получателей через запятую. Указаны в том же порядке, что и в `recipients`. Может быть не заполнено.	`Ivanov@iw`, `Petrov@iw`
`senderdomainaccountname`	clob	Атрибут события *Отправители*	Ключ идентификации типа `auth` отправителя. Поле может быть не заполнено.	`Petrov@iw`
`senderfullname`	clob	Атрибут события *Отправители*	Полное имя отправителя. Поле может быть не заполнено.	`Petrov Petr Petrovich`
`sendercontacts`	clob	Атрибут события *Отправители*	Контакт отправителя, указанный в формате `<тип контакта>:<значение контакта>`. Может быть не заполнено.	`email:petr.petrov@infowatch.ru`
`sendermachinedomainname`	clob	Атрибут события *Рабочая станция*	Доменное имя `dnshostname` рабочей станции отправителя. Может быть не заполнено.	`XP-PETROV`
`sendermachineip`	clob	Атрибут события *Рабочая станция*	IP-адрес рабочей станции отправителя. Может быть не заполнено.	`192.0.2.0`

Наименование атрибута	Тип данных	Описание	Возможные значения	Пример заполнения
`perimetersin`	clob	Наименование периметра, в который вошло событие	Список наименований периметров, в которые вошло событие. Периметры в списке указаны через запятую. Может быть не заполнено.	Периметр компании
`perimetersout`	clob	Наименование периметра, из которого ушло событие	Список наименований периметров, из которых ушло событие. Периметры в списке указаны через запятую. Может быть не заполнено.	Периметр компании
`tags`	clob	Атрибут события *Тег*	Список тегов через запятую. Может быть не заполнено.	`New`
`categories`	clob	Атрибут события *Категория*	Список категорий через запятую. Может быть не заполнено.	`Confidentially`
`text_objects`	clob	Атрибут события *Текстовый объект*	Список текстовых объектов, обнаруженных в перехваченном событии. Текстовые объекты в списке указаны через запятую. Может быть не заполнено.	`special control`
`fingerprints`	clob	Атрибуты события *Бланк*,	Список названий форм, эталонных документов	`Бланк заявки.doc`

Наименование атрибута	Тип данных	Описание	Возможные значения	Пример заполнения
		Эталонный документ, *Печать*, *Выгрузка из БД*	, печатей и выгрузок из БД, обнаруженных в перехваченном объекте. Элементы в списке указаны через запятую. Может быть не заполнено.	
`protecteddocuments`	clob	Атрибут события *Объект защиты*	Список объектов защиты, обнаруженных в перехваченном объекте. Объекты защиты в списке указаны через запятую. Может быть не заполнено.	`Договор аренды`
`policies`	clob	Атрибут события *Политика*	Список названий политик, сработавших на перехваченном объекте. Политики в списке указаны через запятую. Может быть не заполнено.	`Политика контроля новых сотрудников`
`violationtype`	varchar2(40)	Атрибут события *Группа правил*	Может принимать следующие значения: • *Copy* (*Нарушение копирования*) • *Placement* (*Нарушение хранения*) • *Transfer* (*Нарушение передачи*) Может быть не заполнено.	`Copy`

Наименование атрибута	Тип данных	Описание	Возможные значения	Пример заполнения
`violation_level`	Список	Атрибут события *Уровень нарушения*	Может принимать следующие значения: • *High* (*Высокий*) • *Medium* (*Средний*) • *Low* (*Низкий*) • *No violation* (*Отсутствует*) Может быть не заполнено.	`Medium`
`userdecision`	varchar2(27)	Атрибут события *Решение пользователя*	Решение пользователя консоли. Может принимать следующие значения: • *Violation* (*Нарушение*) • *NoViolation* (*Нет нарушения*) • *NotProcessed* (*Решение не принято*) • *AdditionalProcessingNeeded* (*Требует дополнительной обработки*) Может быть не заполнено.	`Violation`
`filepath`	clob	Атрибут события *Путь к файлу*	Список путей к файлам. Пути в списке указаны через запятую. Может быть не заполнено.	`\\xp-petrov\C$\example.txt`

Наименование атрибута	Тип данных	Описание	Возможные значения	Пример заполнения
`attachments`	clob	Атрибут события *Имя файла вложения*	Имена файлов вложений, указанные через запятую.	`example.txt`, `Petrov.doc`, `3.jpg`
`url`	varchar2(4000)	Атрибут события *URL*	Полный адрес, с которого осуществлялась передача данных. Может быть не заполнено.	`192.0.2.0/3.jpg`
`capture_server_ip`	varchar2(256)	Атрибут события *Сервер перехвата IP*	IP-адрес сервера, на котором были перехвачены данные. Может быть не заполнено.	`192.0.2.0`
`capture_server_hostname`	varchar2(256)	Атрибут события *Имя сервера перехвата*	Имя сервера, на котором были перехвачены данные. Может быть не заполнено.	`iwtm.infowatch.ru`

Важно!

Количество выводимых элементов в одной ячейке одной записи ограничено 1000 штук (Например: максимум 1000 получателей или извлеченных файлов в событии).

Табличное представление аудита пользователей

При подключении к БД TM используйте созданного пользователя **siem** (см. *Создание пользователя siem*). Искомые данные содержатся в таблице `IWTM.ARC_VIEW_AUDIT_LOG`.

Атрибут	Тип данных	Описание	Пример заполнения
`audit_log_id`	Number(20)	ID записи в аудите сессий пользователей консоли TM.	12345

Атрибут	Тип данных	Описание	Пример заполнения
`change_date`	Varchar2(50)	Дата и время зарегистрированного действия пользователя	05.08.2015 09:35:10.641446000
`user_login`	varchar2(256)	Логин пользователя, осуществившего действие.	Admin
`user_fullname`	varchar2(256)	Полное имя пользователя, совершившего действие.	Petrov Petr Petrovich
`user_email`	varchar2(256)	Почта пользователя, совершившего действие.	petr.petrov@infowatch.ru
`operation`	varchar2(40)	Тип действия, которое было произведено пользователем. Возможны значения: • restart (перезапуск) • delete_hash (удаление хэша) • sync (синхронизировать) • add_tag (добавить тег) • remove_tag (удалить тег) • run (выполнение запроса) • start (запуск) • stop (остановка) • view (просмотр) • create (создание) • update (редактирование) • delete (удаление) • login_failure (неуспешная попытка входа)	Edit

Атрибут	Тип данных	Описание	Пример заполнения
		• login (успешный вход) • logout (выход) • change_password (изменение пароля) • decision_update (изменение пользовательского решения) • remove_tag (изменение тегов события) • delete_ref (удаление ссылки) • copy (копирование) • move (перемещение) • commit (применение изменений в конфигурации системы) • rollback (откат изменений в конфигурации системы) • draft (сохранение изменений в конфигурации системы) • add (добавление) • import (импорт) • export (экспорт)	
`entity_type`	varchar2(40)	Тип объекта, над которым осуществлялось действие. Возможны значения: • AgentJob (диагностические данные) • Adlibitum (адлибитум)	Dashboard

Атрибут	Тип данных	Описание	Пример заполнения
		• Agent (служба) • Classifier (классификатор) • NetworkSettings (сетевые параметры) • NotificationSettings (состояние системы) • ObjectReport (выгрузка событий) • Query (запуск поиска событий) • QueryReportRun (агрегация отчета) • Setting (настройки) • UpdateSystem (обновление системы) • Category (категория) • Dashboard (дашборд) • DashboardWidget (виджет) • EtForm (эталонные формы) • EtStamp (эталонные печати) • EtTable (эталонные выгрузки) • Fingerprint (эталонные документы) • LdapContact (LDAP контакт) • LdapGroup (LDAP группа) • LdapPerson (LDAP персона) • LdapStatus (LDAP статус персоны)	

Атрибут	Тип данных	Описание	Пример заполнения
		• LdapWorkstation (LDAP рабочая станция) • Perimeter (периметр) • Policy (политика) • ProtectedDocuments (объект защиты) • Report (отчет) • Role (роль) • Selection (запрос) • ServiceLog (лог сервиса) • SystemList (список тематик ресурсов) • SystemListItem (список ресурсов заданной тематики) • Tag (тег) • Term (термин) • TextObject (текстовый объект) • User (пользователь) • VisibilityArea (область видимости) • Config (Конфигурация) • License (Лицензия) • Object (Событие) • ProtectedCatalog (Каталог Объекта Защиты)	
`entity_display_name`	varchar2(4000)	Наименование объекта, над которым осуществлялось действие.	Statistics1
`property_changes`	clob	Описание произошедших изменений в формате json. Данное поле заполняется только в случае событий управления пользователями, ролями, областями	

Атрибут	Тип данных	Описание	Пример заполнения
		видимости и при осуществлении входа в консоль управления. Возможны три формата заполнения поля.	
	-	**Формат №1.** Актуален только для событий управления ролями и областями видимости.	

		{
		“old”: {
		“<ТИП ОБЪЕКТА>”:{
		{
		“<ПОЛЕ>”: “<ЗНАЧЕНИЕ>”,
		“<ПОЛЕ>”: “<ЗНАЧЕНИЕ>”
		}
		}
		}
		{
		“new”: {
		“<ТИП ОБЪЕКТА>”:{
		{
		“<ПОЛЕ>”: “<ЗНАЧЕНИЕ>”,
		“<ПОЛЕ>”: “<ЗНАЧЕНИЕ>”
		}
		}
		}
		}
			{
			"old":{
			"visibilityareas":{
			}
			},
			"new":{
			"visibilityareas":[
			{
			"VISIBILITY_AREA_ID":"F00207A1E7E7743EE0433D003C0A5DD400000000",
			"DISPLAY_NAME":"<idclip>",
			"NOTE":"<idclip>",
			"VISIBILITY_AREA_CONDITION":"{"data":{"link_operator":"and","children":[]}}",
			"IS_SYSTEM":1
			}
			}
			}

	-	**Формат №2.** Актуален только для событий управления пользователями.	

Атрибут	Тип данных	Описание	Пример заполнения

		{
		“old”:{
		“<ПОЛЕ>”: “<ЗНАЧЕНИЕ>”,
		“<ПОЛЕ>”: “<ЗНАЧЕНИЕ>”
		}
		“new”:{
		“<ПОЛЕ>”: “<ЗНАЧЕНИЕ>”,
		“<ПОЛЕ>”: “<ЗНАЧЕНИЕ>”
		}
		}
			{
			"old":{
			"EMAIL":"asdasd@asdasd.ru",
			"CHANGE_DATE":"01-07-2014 09:46:29.000000"
			},
			"new":{
			"EMAIL":"asdasd11@asdasd.ru",
			"CHANGE_DATE":"01-07-2014 09:46:44.000000"
			}
			}

	-	**Формат №3.** Актуален только для событий входа пользователя в систему. -	

		{
		"request":{
		"hostname": “<ИМЯ ХОСТА>”,
		"ip":"<IP-АДРЕС>",
		"login":"<ЛОГИН ПОЛЬЗОВАТЕЛЯ>"
		}
		}
			{
			"request":{
			"hostname":*null*,
			"ip":"127.0.0.1",
			"login":"officer"
			}
			}

9.11.2 Настройки на стороне ТМ

Чтобы настроить передачу консолидированной информации из ТМ:

1. Создайте учетную запись БД для SIEM (см. *Создание пользователя siem*).
2. Настройте передачу информации из ТМ в SIEM (см. *Передача логов в SIEM*).

3. При необходимости измените настройки логирования аудита сессий пользователей БД TM (см. *Управление логированием сессий пользователей БД TM*).

> **Примечание:**
>
> Для взаимодействия с настройками SIEM используется менеджер настроек SIEM integration, запускаемый скриптом `iwtm-setuptool.py` в командной строке. Навигация в менеджере осуществляется с помощью стрелок клавиатуры и клавиши **Enter** или с помощью мыши. Возврат на предыдущее окно менеджера осуществляется с помощью стрелки клавиатуры влево. Выход из менеджера осуществляется нажатием клавиш **Ctrl+C**. Подробнее о работе в менеджере настроек см. статьи, указанные выше.

Управление пользователем siem

В данном разделе описывается создание, удаление и смена пароля для пользователя **siem**, от имени которого SIEM взаимодействует с TM:

- Создание пользователя siem;
- Смена пароля пользователя siem;
- Удаление пользователя siem.

Создание пользователя siem

Чтобы создать пользователя siem:

1. Запустите скрипт при помощи команды:
   `/opt/iw/tm5/bin/config/iwtm-setuptool.py`
2. В появившемся меню менеджера настроек SIEM integration выберите опцию **DB siem user**.
3. Выберите опцию **Create DB siem user**.
4. Задайте параметры:

Параметр	Описание
`DB admin login`	Логин для учетной записи администратора Oracle/ PostgreSQL **Примечание:** используются следующие логины: • для Oracle – `sys` • для PostgreSQL – `postgres`
`DB admin password`	Пароль для учетной записи администратора Oracle/ PostgreSQL
`DB siem user password`	Пароль для новой учетной записи siem

5. Нажмите **Create**.

Смена пароля пользователя siem

Чтобы сменить пароль пользователю siem:

1. Запустите скрипт при помощи команды:
   `/opt/iw/tm5/bin/config/iwtm-setuptool.py`
2. В появившемся меню менеджера настроек SIEM integration выберите опцию **DB siem user**.
3. Выберите опцию **Change password for DB siem user**.
4. Задайте параметры:

Параметр	Описание
`DB admin login`	Логин для учетной записи администратора Oracle/ PostgreSQL **Примечание:** используются следующие логины: • для Oracle – `sys`; • для PostgreSQL – `postgres`.
`DB admin password`	Логин для учетной записи администратора Oracle/ PostgreSQL
`New siem user password`	Новый пароль для учетной записи siem

5. Нажмите **Change password**.

Удаление пользователя siem

Чтобы удалить пользователя siem:

1. Запустите скрипт при помощи команды:
   `/opt/iw/tm5/bin/config/iwtm-setuptool.py`
2. В появившемся меню менеджера настроек SIEM integration выберите опцию **DB siem user**.
3. Выберите опцию **Delete DB siem user**.
4. Задайте параметры:

Параметр	Значение
`DB admin login`	Логин для учетной записи администратора Oracle/ PostgreSQL
`DB admin password`	Пароль для учетной записи администратора Oracle/ PostgreSQL

5. Нажмите **Delete**.

Передача логов в SIEM

Чтобы настроить передачу записей из лог-файлов Linux-сервера TM в SIEM:

1. Запустите скрипт при помощи команды:
   `/opt/iw/tm5/bin/config/iwtm-setuptool.py`

2. В появившемся меню менеджера настроек SIEM integration выберите опцию **Log messages forwarding configuration**.
3. Задайте параметры передачи логов:

Параметр	Описание
`Enable forwarding`	Включение/выключение пересылки логов в SIEM. Возможные значения: `Yes/No`
`Forwarding server`	IP-адрес или DNS-имя сервера SIEM
`Forwarding server port`	Порт сервера SIEM, на котором работает служба syslog
`Forwarding protocol`	Протокол передачи данных в SIEM. Возможные значения: `TCP/UDP`
`Log messages severity`	Минимальный уровень лог-сообщений, пересылаемых на сервер SIEM. Возможные значения: `Emergency, Alert, Critical, Error, Warning, Notice, Info, Debug`
`Size (MB)`	Допустимый размер очереди сообщений, требующих отправку в SIEM. Значение по умолчанию: `500`

4. Нажмите **OK**.

Важно!

Отключение пользователей с правами администратора от БД не логируется, поэтому в SIEM данная информация не попадает.

Управление логированием сессий пользователей БД TM

Включение и выключение логирования сессий пользователей БД TM в системном журнале ОС осуществляется через службу rsyslog.

Чтобы включить логирование сессий пользователей БД TM:

1. Запустите скрипт при помощи команды: `/opt/iw/tm5/bin/config/iwtm-setuptool.py`
2. В появившемся меню менеджера настроек SIEM integration выберите опцию **DB audit logging management**.
3. Введите учетные данные администратора БД:
   - **DB admin login** – логин для учетной записи администратора Oracle/PostgreSQL;
   - **DB admin password** – логин для учетной записи администратора Oracle/PostgreSQL.
4. Нажмите **Check logging status**.
5. Если:
   - **Logging status: disabled** – нажмите **Change logging status**, чтобы включить логирование;

- **Logging status: enabled** – нажмите **Change logging status**, чтобы выключить логирование.

> **Примечание:**
>
> Если используется БД Oracle, то при смене статуса логирования будут перезапущены IWTM-сервисы. Это может занять некоторое время.

9.11.3 Типы логов, передаваемых в SIEM

Rsyslog формирует общий системный журнал и является протоколом, по которому логи передаются в SIEM.

Существует пять основных типов логов, которые передаются в SIEM:

1. Логи от процессов **iw_***. Например:
   `Mar 11 14:32:30 iw-VMware-4224da3ab iw_xapi: 5 (18485:0x00007f53001b97e0) [INFO ] : <Root> Runtime environment initialized. Starting...`
2. Логи от скрипта **pguard**, который отслеживает состояние сервисов и перезапускает их в случае необходимости:
   `Mar 11 14:32:26 iw-VMware-4224da3ab pguard: 148 (18256:0) [INFO] : xapi Terminating pid 18257 (signal 15)`
3. Логи подключения и отключения от **БД Oracle**:
   `Mar 11 14:28:20 iw-VMware-4224da3ab Oracle Audit[17786]: LENGTH : '153' ACTION :[7] 'STARTUP' DATABASE USER:[1] '/' PRIVILEGE :[4] 'NONE' CLIENT USER:[4] 'root' CLIENT TERMINAL:[13] 'Not Available' STATUS:[1] '0' DBID:[0]`
4. Логи входа и выхода **пользователей Linux**:
   `Mar 11 14:32:02 iw-VMware-4224da3ab runuser: pam_unix(runuser:session): session opened for user iwtm by root(uid=0)`
5. Логи **Nagios**:
   `Feb 10 20:05:39 iw-VMware-4224289a4 nagios: SERVICE ALERT: IWTM;TM_DAEMONS_STATE;CRITICAL;SOFT;1;CRITICAL - updater(3)`

9.12 Удаление временных файлов

Возможность удаления временных файлов реализована в продукте в виде сценария **clean_temporary_files.sh**.

Сценарий удаляет следующую информацию:

1. Файлы из директории временных файлов операционной системы (директория `/opt/iw/tm5/tmp/`).
2. Данные из директорий файловых очередей Traffic Monitor (директория `/opt/iw/tm5/queue/`).

> **Примечание:**

Во время удаления временных файлов обработка поступающих в Систему событий будет остановлена. Данные обо всех необработанных на момент начала удаления событиях будут удалены.

Чтобы удалить временные файлы:

1. Запустите сценарий **clean_temporary_files.sh**:
   `/opt/iw/tm5/bin/clean_temporary_files.sh`
2. Согласитесь на удаление временных файлов:
   `yes`

10 Настройка сквозной аутентификации между продуктами InfoWatch

Сквозная аутентификация позволяет вам переходить между Traffic Monitor и Центром расследований InfoWatch без повторного ввода логина и пароля. Технология единого входа возможна только при явном переходе из одного продукта в другой и только для пользователей, созданных на основании одинаковой учетной записи в Active Directory.

Чтобы настроить сквозную аутентификацию:

1. На главном сервере Центра расследований (центральная нода Платформы) введите команду в командной строке:

   ```
   kubectl get secret guardkeys-central -n infowatch --output='go-template={{index .data
   "ec256-public.pem"}}' | base64 -d
   ```

   Отобразится публичный ключ в PEM-формате. Пример ключа:

   ```
   -----BEGIN PUBLIC KEY-----
   MFkwEwYHKoZIzj0CAQYIKoZIzj0DAQcDQgAEIlNdAukpfJjZspZHWV2uu6U9D9/H
   IDCRYBmIRApbE4J2aiS3DGQICAJ3QShiFZtRYVATtJSPsyWGX4CP46Dbxg==
   -----END PUBLIC KEY-----
   ```

2. Скопируйте и сохраните ключ.
3. На сервере Traffic Monitor подключитесь к базе данных:
   - Если используется СУБД PostgreSQL:

     ```
     psql postgres iwtm
     ```

   - Если используется СУБД Oracle:

     ```
     sqlplus iwtm@iwtm
     ```

4. Укажите список доверенных систем, которые могут авторизоваться в Traffic Monitor, используя свои учетные записи. Для каждой доверенной системы задайте название и открытый ключ. Например, выполните команду:

   ```
   insert into trusted_system(system_name, public_key)
   values('my system','-----BEGIN PUBLIC KEY-----
   MFkwEwYHKoZIzj0CAQYIKoZIzj0DAQcDQgAEIlNdAukpfJjZspZHWV2uu6U9D9/H
   IDCRYBmIRApbE4J2aiS3DGQICAJ3QShiFZtRYVATtJSPsyWGX4CP46Dbxg==
    -----END PUBLIC KEY-----');
   commit;
   ```

5. Выйдите из интерфейса базы данных:

   ```
   exit
   ```

6. В Консоли управления Traffic Monitor настройте и запустите синхронизацию с Active Directory для импорта пользователя, который будет работать в обеих системах. Дождитесь успешного завершения синхронизации.

7. В разделе **Управление доступом** добавьте нового пользователя из LDAP, назначьте ему роль на просмотр событий и область видимости.
8. Выйдите из учетной записи пользователя.
9. В веб-интерфейсе Центра расследований настройте и запустите ту же синхронизацию с Active Directory для импорта того же пользователя. Дождитесь успешного завершения синхронизации.
10. На вкладке **Пользователи** добавьте нового пользователя из LDAP, назначьте ему роль.
11. Выйдите из учетной записи пользователя и выполните вход от имени нового созданного пользователя LDAP.
12. Перейдите в раздел **События**, щелчком мыши выберите в списке одно или несколько событий и нажмите **Просмотр события**.

Откроется раздел **События** в Консоли управления Traffic Monitor, и Система автоматически авторизует вас. Кроме того, в журнале аудита будет зарегистрирован вход пользователя из внешней системы.

11 Взаимодействие с внешними системами

Обмен данными между Traffic Monitor и внешними системами осуществляется посредством API и интеграционных адаптеров.

Для удобства работы с API реализован пакет `iwtm-apidocs-publicapi`, который входит в состав Traffic Monitor и требует установки. Для этого выполните команду на сервере Traffic Monitor:

```
yum install iwtm-apidocs-publicapi
```

При этом будут установлены пакеты:

- `iwtm-apidocs-publicapi`, содержащий OpenAPI-схемы публичного API;
- `iwtm-apidocs-common`, содержащий UI с полным описанием методов, включая модели, коды ответов, параметры запросов. Доступ к нему осуществляется по адресу `<имя_сервера_TM>/doc/`

В разделе описаны протоколы обмена данными между Traffic Monitor и внешними системами:

- Загрузка событий в InfoWatch Traffic Monitor (PushAPI SDK);
- Загрузка событий в InfoWatch Traffic Monitor по протоколу HTTP;
- Загрузка эталонных документов и выгрузок из БД в Traffic Monitor (REST API SDK);
- Получение доступа к событиям Traffic Monitor внешними системами (DataExport API SDK).

Также поддерживается взаимодействие Traffic Monitor с другими внешними системами посредством адаптеров, разработанных компанией InfoWatch. Подробнее см. *InfoWatch Traffic Monitor. Руководства по интеграциям*.

11.1 Загрузка событий в InfoWatch Traffic Monitor (PushAPI SDK)

Программный интерфейс PushAPI SDK предназначен для интеграции сторонних компонентов с Traffic Monitor для осуществления перехвата информации с различного рода каналов и их последующего анализа.

Сторонние компоненты самостоятельно формируют события перехвата данных и передают их в Traffic Monitor. После этого Traffic Monitor классифицирует события, анализирует их и выносит свой вердикт на основе настроенных политик защиты данных. Переданные события и вердикты можно просматривать в консоли Traffic Monitor.

11.1.1 Принципы использования PushAPI SDK

Для организации передачи событий в Traffic Monitor необходимо учитывать следующие принципы:

- события перехвата передаются в Traffic Monitor в виде объектов *Событие*;
- каждое *Событие* имеет набор обязательных атрибутов, которые задаются пользователем программного интерфейса;
- каждое *Событие* может иметь набор необязательных атрибутов, которые задаются пользователем программного интерфейса;
- каждое *Событие* имеет *Отправителя* и *Получателя*;
- каждый *Отправитель* и *Получатель* может иметь связанный с ним список *Контактов*, которые позволяют уникальным образом идентифицировать отправителя и получателя;
- каждый *Получатель* и *Отправитель* может иметь связанный с ним набор атрибутов;

- каждое событие имеет связанные с ним *Данные*, т.е. последовательность байт и/или символов текста, которые представляют собой содержимое перехваченного события;
- каждый элемент *Данных* может иметь связанный с ним набор атрибутов.

Все возможные *События*, которые может принимать и анализировать Traffic Monitor, разбиты на группы – классы событий, которые объединены общими характеристиками. Класс события определяет бизнес-логику обработки события, а также правила его отображения в консоли Traffic Monitor. Собственные типы данных, т.е. классы событий, в Traffic Monitor создать нельзя. Пользователь SDK должен выбрать необходимые ему из списка поддерживаемых:

Класс событий / Название сервиса в Traffic Monitor	Описание
Почта / Почта	Любые события обмена электронными письмами, включая вложения. Характеризуется списком персон-отправителей и персон-получателей, датой отправки, темой, телом и вложениями к письму. Включает в себя электронную почту (IMAP, POP3, SMTP, MAPI, NRPC) и веб-почту (HTTP, HTTPS)
Беседа / Мессенджеры	Любые события беседы, представляющие собой обмен текстовыми сообщениями или файлами в рамках одного приложения. Приложение может являться как тонким клиентом на рабочих станциях и мобильных устройствах, так и веб-приложением. Характеризуется списком реплик. Для каждой реплики должна быть указана персона-отправитель, время отправления и текст сообщения. Следующие сервисы уже предустановлены в этом классе: MS Lync, Mail.Ru Агент, XMPP, Skype (передача SMS и обычных текстовых сообщений)
Печать, копирование и сканирование / Принтер и МФУ	События преобразования данных на специализированных устройствах ввода и вывода изображений/документов (например: Принтер, Сканер). Характеризуется персоной-отправителем и устройством-получателем, количеством копий, а также файлом с оригиналом документа/образом документа/заданием на печать. В рамках этого класса предустановлен сервис *Принтер*
Интернет-активность / Интернет-активность	События формирования запросов из веб-браузеров и аналогичных программ, осуществляемое по протоколам HTTP, HTTPS. В событие данного типа попадают все данные, для которых не нашлось другого типа. Примером может служить отправка веб-сообщения. Характеризуется персоной-отправителем и ресурсом-получателем в случае POST-запросов или персоной-получателем и ресурсом-отправителем в случае GET-запросов, а также текстом запроса без точной структуры данных. В рамках этого класса предустановлен сервис Интернет-приложение

Класс событий / Название сервиса в Traffic Monitor	Описание
Фотосъемка / Запись мультимедиа	События фотосъемки с помощью камеры устройства. Характеризуется персоной-отправителем и устройством-получателем, а также перехваченным изображением
Обмен файлами / *Мессенджеры* (если отправители и получатели события являются персонами) или *Обмен файлами* (если хотя бы один отправитель или получатель события не является персоной)	Любые события, связанные с передачей файлов между произвольными отправителями и получателями. Характеризуется персоной-отправителем и персоной-/устройством-/ресурсом-получателем, а также перехваченным файлом. Включает в себя копирование на USB-устройство, в облачное хранилище, обмен файлами по FTP-протоколу. Следующие сервисы уже предустановлены в этом классе: FTP, Съемное устройство, MS Lync, Mail.Ru Агент, XMPP, Skype, Облачные хранилища, Терминальная сессия, Сетевые ресурсы
Звонок / Мессенджеры	Любое событие голосового или видеоразговора между людьми, который может происходить по мессенджеру или телефону. Характеризуется персоной-отправителем (инициатор звонка) и персонами-получателями, а также файлом и длиной записи разговора. Примером могут служить отправка/получение SMS и MMS или перехват разговоров в сотовых сетях. Следующие сервисы уже предустановлены в этом классе: MS Lync, Mail.Ru Агент, XMPP, Skype
Запись мультимедиа / Запись мультимедиа	События создания аудио- и видеозаписи с помощью устройства. Характеризуются персоной-отправителем и устройством-получателем, а также перехваченным изображением. Примером могут служить записи с микрофонов/диктофонов или записи на видеокамеру, а также любые события, связанные с фотографированием потенциально конфиденциальных документов на камеру устройства

Пользователь SDK должен обязательно определить класс событий и *Протокол* для своих перехваченных объектов. *Протокол* определяет, что именно было перехвачено с точки зрения пользовательского сервиса, который использовал *Отправитель* для передачи информации. Добавление собственных *Протоколов* осуществляется через файл регистрации стороннего компонента (подробнее см. *Регистрация стороннего компонента PushAPI SDK*). На основании *Протокола* объекта и идентификатора компании-производителя перехватчика реализуются политики лицензирования внутри Traffic Monitor. Также *Протокол* перехваченного события может задаваться как одно из условий в формировании *Политики* Traffic Monitor и аналитических запросах.

На основе классов событий пользователь SDK может определить и зарегистрировать свой сервис или выбрать из числа встроенных в Traffic Monitor.

Примеры:

- В Traffic Monitor есть встроенный сервис *file_copy_removable* для перехвата событий класса *Обмен файлами* при копировании файлов на съемные носители;
- Если пользователь SDK реализовал перехватчик для мессенджера Viber, он может определить и зарегистрировать сервис *Viber* для перехвата событий, например, таких классов, как *Беседа*, *Голосовая беседа*, *Обмен файлами*. На каждый сервис одного производителя будет выдаваться отдельная лицензия.

У каждого события должны быть определены *Отправитель(и)* и *Получатель(и)*.
Поддерживаются следующие типы *Получателей* и *Отправителей*:

- **Персона** – представляет собой *Пользователя*, который определяется как создатель, отправитель или получатель перехваченного объекта. Для персоны можно определить набор *Контактов* для ее идентификации. Тип контакта можно выбрать из списка, который поддерживается SDK. В качестве примера типа контакта можно привести почту, телефон или учетную запись Windows;
- **Компьютеры** – представляет собой компьютер, мобильное устройство или терминальный сервер, на котором был создан перехваченный объект. Для данного типа *Отправителя* можно определить список *Контактов*;
- **Ресурс** – представляет собой адрес в сети Интернет, на который были переданы данные;
- **Устройство** – представляет собой устройство, которое получает данные при копировании файлов на съемные носители.

Список контактов, связанных с *Персоной*, позволяет идентифицировать ее по любому контакту. Таким образом, любые перехваченные действия *Персоны*, в которых определен хотя бы один ее контакт, позволяют идентифицировать конкретного пользователя в Traffic Monitor.

Интерфейс SDK позволяет связывать различные типы контактов между собой логическими связями, например, отправителя *Персону* с отправителем *Компьютеры*. Это позволяет точно определить контекст перехватываемой операции, т.е. кто и где инициировал действие по передаче данных.

Интерфейс SDK позволяет передавать данные в сеть по частям. Это позволяет внешним разработчикам самим определять стратегию ограничения нагрузки на сеть.

Общий алгоритм передачи события через интерфейс SDK:

1. Создать объект *Событие* и установить его атрибуты.
2. Создать отправителей/получателей события, а также установить их контакты и атрибуты.
3. Создать данные события и установить его атрибуты.
4. Создать соединение с Traffic Monitor.
5. Проверить доступ к Traffic Monitor и лицензию плагина внешнего разработчика.
6. Передать метаданные события.
7. Передать по частям содержимое данных события.
8. Закрыть соединение.
9. Удалить объект *Событие*.

Более подробно процесс передачи событий см. в *Описание примеров PushAPI SDK*.

11.1.2 Общее описание программного интерфейса PushAPI SDK

Программный интерфейс реализован в виде Thrift-сервиса. Подробнее о Thrift-сервисах см. на официальном сайте *Apache Thrift* (доступен на английском языке).

Для работы PushAPI SDK установите последнюю доступную версию Thrift.

Для операционных систем, подобных Red Hat Enterprise Linux, можно воспользоваться готовым пакетом из стороннего репозитория EPEL.

Пример установки Thrift на компьютер под управлением операционной системы RHEL 7.x:

1. Установите репозиторий EPEL, выполнив в терминале команду:

```
yum install epel-release
```

2. Установите Thrift, выполнив команду:

```
yum -y install thrift
```

В состав примеров SDK входит Thrift-схема, которая описывает сервис, реализованный в Traffic Monitor. Далее приведено описание этой схемы:

- Типы данных PushAPI SDK;
- Исключения PushAPI SDK;
- Сервисы Traffic Monitor PushAPI SDK;
- Типы контактов Traffic Monitor PushAPI SDK;
- Поддерживаемые атрибуты Traffic Monitor PushAPI SDK;
- Сервис EventProcessor PushAPI SDK.

Типы данных PushAPI SDK

Код	Описание
Структура Identity	
`typedef i32 ItemId`	Идентификатор элемента в событии
`enum IdentityItemType { kPerson, kWorkstation, kDevice, kResource, }`	Вид элемента идентификации
`struct Attribute { 1: required string name, 2: required string value }`	Отдельный атрибут любой сущности события (самого события, идентификации, потока данных): • контакт; • метаинформация о контакте
`struct ContactWithMeta { 1: required Attribute contact, 2: optional string meta }`	Контакты идентификации с метаинформацией: • контакт; • метаинформация о контакте

Код	Описание

`struct Identity {`
`1: required ItemId identity_id,`
`2: required IdentityItemType identity_type,`
`3: required list<Attribute> identity_contacts,`
`4: optional list<Attribute> identity_attributes,`
`5: optional list<ContactWithMeta> identity_contacts_with_meta`
`}`
	Идентификация получателя или отправителя объекта:
	• уникальный номер идентификации внутри объекта, используется для ссылок на идентификацию;
	• вид элемента идентификации;
	• набор контактов идентификации;
	• необязательный набор атрибутов идентификации;
	• набор контактов идентификации с метаинформацией

`struct EventData {`
`1: required ItemId data_id,`
`2: optional list<Attribute> data_attributes`
`}`
	Описание потока данных события:
	• уникальный идентификатор потока данных внутри события, используется для ссылок на поток;
	• необязательный набор атрибутов потока данных

`struct ChatMessage {`
`1: required ItemId sender_id,`
`2: required string sent_time,`
`3: required string utf8_text,`
`4: optional ItemId mes_data_id`
`}`
	Описание одного сообщения класса *Беседа*:
	• ссылка на идентификацию, которая является отправителем сообщения;
	• локальное время передачи сообщения в формате ГГГГ-ММ-ДДТЧЧ:ММ:СС+ЧЧ:ММ (ISO 8601 с форматированием yyyy-MM-ddTHH:mm:sszzz);
	• текст сообщения в кодировке UTF-8;
	• идентификатор данных объекта, в которых будет передано содержимое сообщения, если параметр `utf8_text` не заполнен

`typedef string LinkNameType`
`struct ItemLink {`
`1: required ItemId id,`
`2: required ItemId link_to_id,`
`3: required LinkNameType link_name`
`}`
	Описание связи между различными сущностями события:
	• идентификатор сущности события, от которой идет связь;
	• идентификатор сущности события, к которой идет связь;
	• имя (тип) связи

`const LinkNameType link_name_ws = "workstation_link"`	Список имен поддерживаемых связей между сущностями: имя для задания связи идентификаций типа *Персона* и *Рабочая станция*

Код	Описание

`struct Event {`
`1: required EventClass evt_class,`
`2: required TmServiceType evt_service,`
`3: optional list<Attribute> evt_attributes,`
`4: required list<Identity> evt_senders,`
`5: required list<Identity> evt_receivers,`
`6: required list<EventData> evt_data,`
`7: optional list<ChatMessage> evt_messages,`
`8: optional list<ItemLink> evt_links,`
`9: optional Identity evt_source,`
`10: optional Identity evt_destination`
`}`
	Описание события, которое нужно передать в Traffic Monitor:
	• класс события;
	• сервис события;
	• атрибуты события;
	• отправители события;
	• получатели события;
	• данные события;
	• сообщения события для класса *Беседа*;
	• связи между сущностями в событии;
	• источник события;
	• приемник события

`struct Credentials {`
`1: required string company_name,`
`2: required string token`
`}`
	Структура, описывающая параметры доступа к Traffic Monitor:
	• название клиента (или компании). Этот параметр связывает плагин внешнего разработчика с лицензией;
	• токен для авторизации источника данных. Значение токена известно только плагину и Traffic Monitor

`typedef i64 EventId`	Идентификатор загружаемого события
`typedef i64 StreamId`	Идентификатор загружаемого потока данных события
`typedef i32 InterfaceVersion` `const InterfaceVersion pushapi_version = 1`	Версия PushAPI интерфейса

`enum EventClass {`
`kChat,`
`kEmail,`
`kMfp,`
`kWeb,`
`kFileExchange,`
`kPhoto,`
`kMultimedia,`
	Поддерживаемые классы событий в PushAPI:
	• *Беседа*;
	• *Почта*;
	• *Печать, копирование и сканирование*;
	• *Интернет-активность*;
	• *Обмен файлами*;
	• *Фотосъемка;*

Код	Описание
`kVoiceTalk }`	• *Запись мультимедиа*; • *Звонок*

Примечание:

При отправке событий в Traffic Monitor посредством PushAPI вы можете использовать любой из классов событий, чтобы реализовать сценарий блокировки передачи данных по результатам анализа. Для этого в Traffic Monitor реализована возможность назначения событию вердикта **Заблокировать** в политике защиты данных. Подробнее см. *Настройка управления вердиктом*.

Исключения PushAPI SDK

Код	Описание
`exception EventNotFound { 1: string message, }`	`EventId`, указанный в списке параметров, не найден в рамках текущей сессии передачи события
`exception DataNotFound { 1: string message, }`	`DataId` для указанного `EventId` некорректный, т.е. указанный `DataId` не найден в рамках текущей сессии передачи события
`exception StreamNotFound { 1: string message, }`	`StreamId` для указанного `EventId` некорректный, т.е. указанный `StreamId` не найден в рамках текущей сессии передачи события
`exception InvalidEventFormat { 1: string message, }`	Некорректный формат события, т.е. не прошла проверка на содержимое атрибутов события. Каждый класс события имеет набор обязательных атрибутов
`exception InvalidCredentials { 1: string message }`	Некорректные параметры доступа к интерфейсу. Необходимо указать правильный токен
`exception LicenseError { 1: string message }`	На сервере Traffic Monitor нет правильной лицензии для передачи событий

Примечание:

Параметр `message` уточняет причину возникновения исключения.

Сервисы Traffic Monitor PushAPI SDK

Встроенные в Traffic Monitor сервисы, которые можно использовать для событий:

```
const TmServiceType service_email = "email" //!< Электронная почта
const TmServiceType service_email_web = "email_web" //!< Веб-почта
const TmServiceType service_im_icq = "im_icq" //!< ICQ
const TmServiceType service_im_skype = "im_skype" //!< Skype
const TmServiceType service_im_xmpp = "im_xmpp" //!< XMPP
const TmServiceType service_im_mmp = "im_mail_ru" //!< MMP
const TmServiceType service_im_lync = "im_lync" //!< MS Lync
const TmServiceType service_web = "web_common" //!< Веб-сообщения
const TmServiceType service_file_removable_storage = "file_copy_removable" //!< Обмен файлами с внешним
устройством (съёмным устройством хранения)
const TmServiceType service_file_ftp = "ftp" //!< Обмен файлами по FTP
const TmServiceType service_print = "print" //!< Печать
const TmServiceType service_cloud_storage = "cloud_storage" //!< Обмен файлами с облачным хранилищем
const TmServiceType service_terminal_session = "terminal_session" //!< Обмен файлами через терминальную
сессию
const TmServiceType service_network_resource = "network_resource" //!< Обмен файлами с сетевыми ресурсами
```

Наименование сервиса	Классы	Описание
`email`	Почта	Сервис перехвата корпоративной почты, который не зависит от используемого протокола или типа почтового сервера. При расширении класса *Почта* рекомендуется добавлять к названию сервиса префикс `email_`, например `email_google`
`email_web`	Почта	Сервис перехвата веб-почты
`im_icq`	Беседа, Голосовая беседа, Обмен файлами	Сервис перехвата программы обмена сообщениями ICQ (протокол OSCAR)
`im_skype`	Беседа, Голосовая беседа, Обмен файлами	Сервис перехвата программы обмена сообщениями Skype
`im_xmpp`	Беседа, Голосовая беседа, Обмен файлами	Сервис перехвата любой программы обмена сообщениями, которая работает по протоколу XMPP (Jaber)
`im_mail_ru`	Беседа, Голосовая беседа, Обмен файлами	Сервис перехвата любой программы обмена сообщениями, которая работает по протоколу MMP (Mail.ru Agent)
`im_lync`	Беседа, Голосовая беседа, Обмен файлами	Сервис перехвата программы обмена сообщениями MS Lync

Наименование сервиса	Классы	Описание
`web_common`	Интернет-активность	Сервис перехвата неразобранных POST-запросов
`file_copy_removable`	Обмен файлами	Сервис, который создает копии файлов, копируемых на съёмные устройства хранения данных
`ftp`	Обмен файлами	Сервис, который создает копии файлов, передаваемых по FTP-протоколу
`print`	Принтеры и МФУ	Сервис, который создает образы распечатываемых на принтере документов
`cloud_storage`	Обмен файлами	Сервис, который создает копии файлов, копируемых на облачные хранилища
`terminal_session`	Обмен файлами	Сервис, который создает копии файлов, передаваемых через терминальную сессию
`network_resource`	Обмен файлами	Сервис, который создает копии файлов, копируемых на сетевые ресурсы
Примечание: При добавлении нового сервиса, который представляет собой программу обмена сообщениями, рекомендуется добавить к его названию префикс `im_` . Например `im_viber`		

Примечание:

Сервисы с другими типами событий могут быть зарегистрированы с помощью плагинов.

Типы контактов Traffic Monitor PushAPI SDK

Типы контактов, поддерживаемые бизнес-логикой Traffic Monitor:

Код	Описание
`const TmContactType contact_type_email = "email"`	Почтовый адрес. Используется для идентификаций с типом *Персона*
`const TmContactType contact_type_auth = "auth"`	Логин в ОС в формате login@domain. Используется для идентификаций с типом *Персона*

Код	Описание
`const TmContactType contact_type_dnshostname = "dnshostname"`	DNS имя. Используется для отправителей с типом *Рабочая станция*
`const TmContactType contact_type_icq = "icq"`	ICQ-номер. Используется для идентификаций с типом *Персона*
`const TmContactType contact_type_skype = "skype"`	Skype-логин. Используется для идентификаций с типом *Персона*
`const TmContactType contact_type_phone = "phone"`	Номер телефона. Используется для идентификаций с типом *Персона*
`const TmContactType contact_type_ip = "ip"`	IPv4-адрес. Используется для отправителей с типом *Рабочая станция*
`const TmContactType contact_type_sid = "sid"`	Security Identifier в операционной системе Windows, представленный в текстовом формате. Используется для идентификаций с типом *Персона*
`const TmContactType contact_type_webaccount = "webaccount"`	Название учетной записи на сетевом ресурсе
`const TmContactType contact_type_lotus = "lotus"`	Почтовый адрес в Lotus. Используется для идентификаций с типом *Персона*
`const TmContactType contact_type_domain = "domain"`	Домен

Поддерживаемые атрибуты Traffic Monitor PushAPI SDK

Список имён атрибутов, которые поддерживаются в Traffic Monitor:

Код	Описание атрибута
`typedef string EventAttributeType`	**Атрибуты события:**
`const EventAttributeType event_attr_capture_date = "capture_ts"`	Локальное время перехвата события в формате ГГГГ-ММ-ДДТЧЧ:ММ:СС+ЧЧ:ММ (ISO 8601 с форматированием yyyy-MM-ddTHH:mm:sszzz) (*)
`const EventAttributeType event_attr_capture_server_ip = "capture_server_ip"`	IP-адрес сервера перехвата (позволяет различать различные экземпляры одного плагина) (*)

Код	Описание атрибута
`const EventAttributeType event_attr_capture_server_fqdn = "capture_server_fqdn"`	DNS-имя сервера перехвата (позволяет различать различные экземпляры одного плагина) (*)
`const EventAttributeType event_attr_inteceptor_id = "interceptor_id"`	Идентификатор объекта в перехватчике
`const EventAttributeType event_attr_inteceptor_protocol = "protocol_mnemo"`	Протокол, по которому передавался объект
`const EventAttributeType event_attr_print_copies = "print_copies"`	Количество копий, целое число в строковом представлении
`const EventAttributeType event_attr_destination_type = "destination_type"`	Тип приёмника
`const EventAttributeType event_attr_chat_id = "chat_id"`	Идентификатор группового чата для событий сервиса `Мессенджер`
`const EventAttributeType event_attr_chat_title = "chat_title"`	Название группового чата для событий сервиса `Мессенджер`
`typedef string DataAttributesType`	**Общие атрибуты потока данных:**
`const DataAttributesType data_attr_mimetype = "mimetype"`	MIME-тип содержимого (заполняется только для узлов, которые уже разобраны клиентом)
`const DataAttributesType data_attr_size = "data_size"`	Размер данных, если он известен заранее
`const DataAttributesType data_attr_sent_date = "sent_date"`	Дата отправки объекта в формате ГГГГ-ММ-ДДТЧЧ:ММ:СС+ЧЧ:ММ. Позволяет независимо устанавливать время формирования события и время реальной передачи данных
`const DataAttributesType data_attr_comment = "data_comment"`	Комментарий
	Атрибуты потока данных для класса *Почта*:

Код	Описание атрибута
`const DataAttributesType data_attr_email_subject = "subject"`	Тема письма
`const DataAttributesType data_attr_email_is_encrypted = "encrypted"`	Признак шифрования (строки *true* или *false*)
`const DataAttributesType data_attr_email_is_signed = "is_signed"`	Признак наличия цифровой подписи (строки *true* или *false*)
	Атрибуты потока данных для класса *Обмен файлами*:
`const DataAttributesType data_attr_file_filename = "filename"`	Короткое имя файла (*)
`const DataAttributesType data_attr_file_source_file_path = "source_path"`	Полный путь к файлу источнику события
`const DataAttributesType data_attr_file_destination_file_path = "destination_path"`	Полный путь к переданному или скопированному файлу или полный адрес веб-ресурса
	Атрибуты потока данных для класса *Сотовая связь*:
`const DataAttributesType data_attr_voice_duration_sec = "call_duration"`	Длительность в секундах (целое число в строковом представлении)
	Атрибуты потока данных для класса *Принтер и МФУ*:
`const DataAttributesType data_attr_print_job_name = "print_job_name"`	Название задания на печать
`const DataAttributesType data_attr_print_copies = "event_attr_print_copies"`	Количество копий (целое число в строковом представлении)
`typedef string IdentityAttrType`	**Общие атрибуты идентификаций:**

Код	Описание атрибута
`const IdentityAttrType identity_attr_comment = "identity_comment"`	Комментарий
`typedef string TWorkstation`	**Атрибуты идентификаций типа *Компьютеры*:**
`const IdentityAttrType identity_attr_ws_type = "workstation_type"`	Тип рабочей станции:
`const TWorkstation ws_type_computer = "ws_type_computer"`	Компьютер
`const TWorkstation ws_type_mobile = "ws_type_mobile"`	Мобильное устройство
`const TWorkstation ws_type_terminal = "ws_type_terminal"`	Терминальный сервер
	Атрибуты идентификаций типа *Устройство*:
`const IdentityAttrType identity_attr_device_name = "device_name"`	Имя устройства (*)
`const IdentityAttrType identity_attr_device_type = "device_type"`	Тип устройства
	Атрибуты идентификации типа *Устройство*, *Ресурс*, *Рабочая станция* для источника и приемника:
`const IdentityAttrType identity_attr_endpoint_name = "name"`	Имя устройства или ресурса (*)
`const IdentityAttrType identity_attr_endpoint_path = "path"`	Путь на заданном ресурсе или устройстве (*)
`const IdentityAttrType identity_attr_endpoint_type = "type"`	Тип ресурса или устройства. Заполняется мнемониками из справочника
`const IdentityAttrType identity_attr_endpoint_device_id`	ID съемного устройства

Код	Описание атрибута
`const string identity_attr_print_location = "print_location"`	Расположение устройства принтера
`const string identity_attr_print_port_name = "print_port_name"`	Имя порта устройства принтера
`const string identity_attr_print_server = "print_server"`	Имя сервера устройства принтера
	Атрибуты идентификаций типа *Ресурс*:
`const IdentityAttrType identity_attr_resource_url = "res_destination_url"`	URL ресурса (*)
`const IdentityAttrType identity_attr_resource_address = "res_destination_host"`	DNS или IP-адрес ресурса (*)
Примечание: (*) - обязательный атрибут	

Примечание:

Если внешняя система присылает в Traffic Monitor событие, в котором атрибут `destination_path` заполнен несколькими значениями, то в Traffic Monitor событие будет сохранено с первым значением этого атрибута, а все остальные значения будут удалены.

Сервис EventProcessor PushAPI SDK

В состав pushAPI SDK входит сервис EventProcessor. Он предоставляет API, который позволяет создавать и пересылать события и объекты перехвата. Ниже приведено его описание.

Код	Описание
`InterfaceVersion GetVersion()`	Функция получения текущей версии интерфейса
`void VerifyCredentials(1: Credentials cred) throws(1: InvalidCredentials ex);`	Функция проверки параметров доступа к интерфейсу PushAPI SDK. Позволяет проверить возможность передачи данных до их реальной передачи

Код	Описание
`EventId BeginEvent (1: Event event, 2: Credentials cred) throws(1: InvalidEventFormat ex1, 2: InvalidCredentials ex2, 3: LicenseError ex3, 4: EventNotFound ex4, 5: DataNotFound ex5);`	Функция инициирует процесс передачи события перехвата на Traffic Monitor, используя PushAPI SDK, где: • `event` – заполненная структура содержащая все метаданные, которые описывают событие перехвата. Атрибуты: отправитель, получатель, список потоков данных, которые связаны с событием; • `cred` – структура, которая позволяет авторизовать процесс передачи события. Функция возвращает идентификатор события с сессии передачи данных (в одной и той же TCP-сессии можно передавать несколько событий)
`StreamId BeginStream (1: EventId event_id, 2: ItemId event_data_id) throws(1: EventNotFound ex1, 2: DataNotFound ex2);`	Функция инициирует передачу потока данных, который связан с событием перехвата данных, где: • `event_id` – идентификатор события, с которым связан данный поток данных. Возвращается функцией `BeginEvent`; • `event_data_id` – идентификатор передаваемых данных. Этот идентификатор передается в составе «метаданных» события, в поле `evt_data`. Функция возвращает идентификатор загружаемого потока
`void SendStreamData(1: EventId object_id, 2: StreamId stream_id, 3: binary chunk) throws(1: EventNotFound ex1, 2: StreamNotFound ex2, 3: InvalidEventFormat ex3);`	Функция передает буфер данных в составе потока данных, который связан с событием перехвата данных, где: • `object_id` – идентификатор события, с которым связан данный поток данных. Возвращается функцией `BeginEvent`; • `stream_id` – идентификатор потока данных, в составе которого передается буфер. Возвращается функцией `BeginStream`; • `chunk` – буфер данных. Пользователь SDK сам должен выбирать разумный размер буфера данных, чтобы обеспечить достаточную скорость загрузки событий, но не перегружать сетевую инфраструктуру
`void EndStream(1: EventId event_id, 2: StreamId stream_id) throws(1: EventNotFound ex1, 2:`	Функция фиксирует конец передачи потока данных, связанного с событием перехвата, где:

Код	Описание
`StreamNotFound ex2, 3: InvalidEventFormat ex3);`	• `event_id` – идентификатор события, с которым связан данный поток данных. Возвращается функцией `BeginEvent`; • `stream_id` – идентификатор потока данных, в составе которого передается буфер. Возвращается функцией `BeginStream`
`string GetEventDatabaseId(1: EventId object_id) throws(1: EventNotFound ex1);`	Функция получения уникального идентификатора события перехвата в системе Traffic Monitor, где: • `object_id` – идентификатор события, полученный вызовом `BeginEvent`. Это значение можно использовать для ссылки на загруженное событие. Функцию можно вызывать после удачного выполнения функции `BeginEvent`
`void EndEvent(1: EventId event_id, 2: bool abort) throws(1: EventNotFound ex1, 2: InvalidEventFormat ex2, 3: LicenseError ex3);`	Функция фиксирует конец передачи события перехвата, где: • `event_id` – идентификатор события, передача которого завершается; • `abort` – флаг прекращения обработки события в Traffic Monitor. Если выставлен флаг, то событие не попадает в БД

11.1.3 Регистрация стороннего компонента PushAPI SDK

Для интеграции стороннего модуля перехвата данных с системой Traffic Monitor выполните шаги:

1. Сторонний разработчик, регистрирует в компании InfoWatch строку идентификатор компании-производителя компонента. Это позволит связывать компанию-производителя с лицензией, которая будет устанавливаться в систему Traffic Monitor.
2. Он же получает лицензию разработчика, связанную с идентификатором компании. Это позволит загружать в Traffic Monitor события перехвата этого производителя. Лицензия разработчика позволяет загружать произвольные типы (Сервисы) событий.
3. Затем разработчик создает плагин для регистрации стороннего компонента. Формат файла описан в статье *Формат файла регистрации стороннего компонента PushAPI SDK*. К этому моменту должны быть определены названия сервисов, которые будут перехватываться сторонним компонентом. В файл регистрации добавляется лицензия, полученная на шаге 2.

Важно!

Крайне не рекомендуется в дальнейшем изменять названия сервисов. Каждому сервису соответствует тип события в Traffic Monitor. Изменение названия сервиса создаст новый тип события и может привести к дублированию типов события в Консоли управления Traffic Monitor. Подробнее об устранении дублирования см. *Обновление файла регистрации стороннего компонента*.

В файле регистрации стороннего компонента название сервиса указывается в поле `"ADDS_SERVICES"->"SERVICE_TYPE" ->"SERVICE_MNEMO"`.

4. Заказчик, который настраивает интеграцию, получает от разработчика интеграции плагин и загружает его в систему через веб-интерфейс консоли Traffic Monitor. Раздел *Управление - Плагины* (см. *InfoWatch Traffic Monitor. Руководство пользователя*).
5. Заказчик получает от InfoWatch лицензию на новую интеграцию и загружает ее в систему через веб-интерфейс Traffic Monitor. Раздел *Управление - Лицензии*.
6. Заказчик получает токен доступа в свойствах загруженного плагина и указывает этот токен в настройках сторонней интеграции.

Система готова принимать события от заданной компании производителя с указанным сервисом перехвата.

Информация об изменении файла регистрации уже зарегистрированного стороннего компонента приведена в статье *Обновление файла регистрации стороннего компонента*.

Формат файла регистрации стороннего компонента PushAPI SDK

Плагин представляет собой ZIP-архив. В состав архива входят:

- папка **licenses**, содержащая файлы лицензий;
- папка **icon**, содержащая файлы с используемыми пиктограммами для регистрируемых событий;
- файл **manifest.json**, содержащий информацию о плагине.

Примечание:

Папки **licenses** и **icon** не являются обязательными. Файлы лицензий и файлы с используемыми пиктограммами могут находиться в корне.

Для внешних систем-источников событий файл **manifest.json** должен содержать следующую информацию:

Содержимое	Описание
`{`	
`"PLUGIN_ID": "",`	Уникальный идентификатор (UUID) плагина, соответствующий стандарту RFC 4122. Идентификатор создается его разработчиком. Является обязательным. Содержит до 40 символов (буквы используются только в верхнем регистре, не используется символ "-"). Идентификатор используется для обновления плагина.

Содержимое	Описание
	Тип данных: строка. **Пример:** `"PLUGIN_ID": "189C38D390396EB6E0530100007F1CA200000001",`
`"DISPLAY_NAME": "",`	Отображаемое имя плагина. Является обязательным. Тип данных: строка. **Пример:** `"DISPLAY_NAME": "Имя плагина",`
`"DESCRIPTION": "",`	Отображаемое описание плагина. Тип данных: строка. **Пример:** `"DESCRIPTION": "Тестовый плагин для демонстрации",`
`"VERSION": "",`	Версия плагина. Является обязательным. Тип данных: строка. **Пример:** `"VERSION": "1.0.0",`
`"IS_SYSTEM": ,`	Признак "Предустановленный". Входит плагин ли в состав Системы. Тип данных: логический тип. **Пример:** `"IS_SYSTEM": false,`
`"VENDOR": "",`	Идентификатор компании-разработчика, соответствующий названию компании в лицензии. Является обязательным. Тип данных: строка. **Пример:** `"VENDOR": "infowatch",`
`"LICENSE": [ { "PATH":"" } ],`	Файлы лицензии. Должны быть указаны пути к файлам лицензий относительно корня архива. Является обязательным. Тип данных: • `LICENSE` – массив; • `PATH` – строка. **Пример:** `"LICENSE": [ { "PATH": "licenses/файл лицензии 1.license"`

Содержимое	Описание

	<pre> },
	    {
	        "PATH": "licenses/файл лицензии 2.license"
	    },
	],</pre>

`"PATTERN_SEARCH_LICENSE": "",`	Шаблон для поиска загруженных ранее лицензий для привязки их к плагину. Имеет формат: `{operator:or|and|not,child[{name:value}]}"`.
	Тип данных: строка.
	Пример operator:or
	<pre>"PATTERN_SEARCH_LICENSE": {
	    "operator": "or",
	    "conditions": [{
	            "origin": "dm"
	        }, {
	            "origin": "dmmobile"
	        }
	    ]
	},</pre>
	Пример operator:and
	<pre>"PATTERN_SEARCH_LICENSE": {
	    "operator": "or",
	    "conditions": [
	        {
	            "operator": "and",
	            "conditions": [
	                {"key1": "value1"},
	                {"key2": "value2"},
	                {"key3": "value3"}
	            ]
	        },
	        {
	            "operator": "and",
	            "conditions": [
	                {"key1": "value1"},
	                {"key2": "value2"},
	                {"key3": "value3"}
	            ]
	        }
	    ]
	}</pre>
	Пример operator:not

Содержимое	Описание

	"PATTERN_SEARCH_LICENSE": {
	"operator": "and",
	"conditions": [
	{"key1": "value1"},
	{"key2": "value2"},
	{"key3": "NONE"},
	{
	"operator": "not",
	"conditions": [
	{"key4": null}
	]
	}
	]
	}

"ADDS_EVENTS": { "OBJECT_TYPE": [	Регистрируемые типы событий и протоколы. Тип данных: объект. Массив типов регистрируемых событий с указанием типов сервисов, к которым они относятся. Тип данных: массив.

{
"MNEMO": "",
"SERVICE_MNEMO": "",
"ICON": "",
"LOCALE": {
"": ""
}
},
],
	Тип события. Тип данных: строка.
	Сервис. Тип данных: строка.
	Файлы с иконками регистрируемых контактов. Тип данных: строка.
	Локализации наименований типов контактов хотя бы на одном языке. Тип данных: объект.

"PROTOCOL": [
{
"MNEMO": "",
"LOCALE": {
"": ""
}
}
]
},
	Регистрируемые типы событий и протоколы. Тип данных: массив.
	Является обязательным.
	Пример:
	"ADDS_EVENTS": {
	"OBJECT_TYPE": [
	{
	"MNEMO": "cloud_storage",
	"SERVICE_MNEMO": "file",
	"LOCALE": {
	"rus": "Облачное хранилище",
	"eng": "Cloud storage"
	}
	},
	{

Содержимое	Описание

	<pre>"MNEMO": "im_telegram",
	"SERVICE_MNEMO": "im",
	"ICON": "icon/event_icon_telegram.png",
	"LOCALE": {
	"rus": "Telegram",
	"eng": "Telegram"
	}
	}
	],
	"PROTOCOL": [
	{
	"MNEMO": "telegram",
	"LOCALE": {
	"rus": "Telegram",
	"eng": "Telegram"
	}
	}
	]
	},</pre>

`"USES_EVENTS": { "OBJECT_TYPE": [`
 	
`{ "MNEMO": "", "PROTOCOL": [ { "MNEMO": "" } ],`
 	
`"ORIGIN": [ "" ] } ] },`
	Существующие типы событий. Тип данных: объект.
	Массив типов регистрируемых событий с указанием типов сервисов, к которым они относятся. Тип данных: массив.
	
	Тип события. Тип данных: строка.
	Массив протоколов, относящихся к данному типу события. Тип данных: массив.
	Протоколы. Тип данных: строка.
	
	Массив кодов типов перехватчиков для Плагинов InfoWatch. Тип данных: массив.
	Коды. Тип данных: строка.
	
	Является обязательным.
	
	Пример:
	
	<pre>"USES_EVENTS": {
	"OBJECT_TYPE": [
	{
	"MNEMO": "email",
	"PROTOCOL": [
	{
	"MNEMO": "pop3"
	},
	{
	"MNEMO": "imap"
	},</pre>

Содержимое	Описание

	<pre>{
	"MNEMO": "mapi"
	},
	{
	"MNEMO": "smtp"
	}
	],
	"ORIGIN": ["dm", "dmmobile"]
	},
	{
	"MNEMO": "email_web",
	"PROTOCOL": [
	{
	"MNEMO": "http"
	},
	{
	"MNEMO": "https"
	}
	],
	"ORIGIN": ["dm", "dmmobile"]
	},
	{
	"MNEMO": "im_whatsapp",
	"PROTOCOL": [
	{
	"MNEMO": "whatsapp"
	}
	],
	"ORIGIN": ["dm", "dmmobile"]
	}
	]
	},</pre>

`"ADDS_SERVICES": {`
`"SERVICE_TYPE": [`
 	
`{`
`"SERVICE_MNEMO": "",`
`"DATA_CLASS": [""],`
`"ICON": "",`
`"LOCALE": {`
`"": "",`
`"": ""`
`}`
`}`
	Регистрируемые типы событий через сервисы SDK. Тип данных: объект.
	Регистрируемые типы перехватываемых сервисов. Тип данных: массив.
	
	Имя перехватываемого сервиса. Тип данных: строка.
	Список классов данных, которые перехватывает данный перехватчик в сервисе. Тип данных: массив.
	Файл с иконкой регистрируемого сервиса. Тип данных: строка.
	Локализации наименований типов регистрируемого сервиса хотя бы на одном языке. Тип данных: объект.
	
	Является обязательным.
	
	Пример:
	
	<pre>"ADDS_SERVICES": {
	"SERVICE_TYPE": [{
	"SERVICE_MNEMO": "newservice",
	"DATA_CLASS": ["kChat", "kFileExchange"],
	"ICON": "icon/TM_icon.png",</pre>

Содержимое	Описание

]
},
	<pre>"LOCALE": {
	"rus": "сервис#5",
	"eng": "service#5"
	}
	},
	{
	"SERVICE_MNEMO": "newservice2",
	"DATA_CLASS": ["kPhoto"],
	"ICON": "icon/TM_icon.png",
	"LOCALE": {
	"rus": "сервис#5+2",
	"eng": "service#5+2"
	}
	}
	]
	},</pre>

"OBJECT_HEADER": [	Пользовательские атрибуты событий. Тип данных: массив.
{ "NAME": "",	Уникальный код атрибута, который будет использован в заголовках события и для идентификации в xAPI/PushAPI. Тип данных: строка. Если идентификатор разработчика не "IW", код должен начинаться с префикса " <Идентификатор компании-разработчика>_ ". **Пример:** CISCO_CALL_DURATION
"NOTE": { "": "", "": "" },	Название атрибута, отображаемое в консоли Traffic Monitor. Тип данных: объект, строка.
"TYPE": "", "FORMAT": "",	Тип значения. Тип данных: перечисление. Формат записи. Возможны значения: число (целое, дробное), строка, дата и время в UTC + указание смещение часового пояса, длительность, гиперссылка, перечисление, логический тип. Тип данных: перечисление.
"DATA_CLASS": [""], "USE_IN_POLICY": "", "USE_IN_NOTIFICATION": "", "USE_IN_QUERY": "", "USE_IN_LIST": "", "USE_IN_SHOW": "", "USE_IN_DETAIL": "",	Сервисы, к событиям которых будет добавлен новый пользовательский атрибут. Тип данных: массив строк. Использование атрибута в политиках. "1" - да, "0" - нет. Тип данных: перечисление. Использование атрибута в почтовых уведомлениях. "1" - да, "0" - нет. Тип данных: перечисление. Использование атрибута в запросах. "1" - да, "0" - нет. Тип данных: перечисление. Использование атрибута в табличной форме просмотра списка событий. "1" - да, "0" - нет. Тип данных: перечисление. Использование атрибута в краткой форме просмотра события. "1" - да, "0" - нет. Тип данных: перечисление.

Содержимое	Описание
`"IS_MULTIPLE_VALUE": "",`	Использование атрибута в детальной форме просмотра события. `"1"` - да, `"0"` - нет. Тип данных: перечисление.

`"VALIDATION_RULE": [ { "type": "" }] }]`	Множественное значение. `"1"` - да, `"0"` - нет. Тип данных: перечисление.
	
	Правило проверки вводимых пользователем значений в запросах и политиках. Определяет возможные значения пользовательского атрибута. Тип данных: объект. Можно задать следующие типы данных:
	• Логический
	• Строка
	• Целочисленный
	• Число с плавающей точкой
	• Длительность
	• Перечисление
	• Ссылка
	• Регулярное выражение
	
	Регулярное выражение задается в формате PCRE (Perl Compatible Regular Expressions).
	
	Примеры поля VALIDATION RULE:
	
	`"VALIDATION_RULE": [ { "type": "boolean", "value": ["yes","no"] } ]`
	
	`"VALIDATION_RULE": [ { "type": "string", "min": 1, "max": 100 } ]`
	
	`"VALIDATION_RULE": [ { "type": "integer", "min": 0, "max": 100 } ]`
	
	`"VALIDATION_RULE": [ { "type": "float", "min": 3, "max": 4 }`

Содержимое	Описание

	<pre>]
	
	"VALIDATION_RULE": [
	{
	"type": "duration",
	"value": [[1,31],[33,59]]
	}
	]
	
	"VALIDATION_RULE": [
	{
	"type": "enum",
	"enum": [
	"value1",
	"value2",
	"value3"
	]
	}
	]
	
	"VALIDATION_RULE": [
	{
	"type": "link",
	"link": "http://ya.ru"
	}
	]
	
	"VALIDATION_RULE": [
	{
	"type": "regexp",
	"pattern": "\d"
	}
	]</pre>
	Пример описания пользовательского атрибута:
	<pre>"OBJECT_HEADER": [
	{
	"NAME": "header_multi_string",
	"NOTE": {
	"rus": "Заголовок строк1",
	"eng": "Header strings1"
	},
	"DATA_CLASS": ["kEmail"],
	"USE_IN_POLICY": "1",
	"USE_IN_QUERY": "1",
	"USE_IN_NOTIFICATION": "1",
	"USE_IN_LIST": "1",
	"USE_IN_SHOW": "1",
	"USE_IN_DETAIL": "1",
	"TYPE": "string",
	"FORMAT": "string",
	"IS_MULTIPLE_VALUE": "1"</pre>

Содержимое	Описание

	<pre>},
	{
	"NAME": "header_date",
	"NOTE": {
	"rus": "Заголовок дата1",
	"eng": "Header date1"
	},
	"DATA_CLASS": ["kEmail"],
	"USE_IN_POLICY": "1",
	"USE_IN_QUERY": "1",
	"USE_IN_NOTIFICATION": "1",
	"USE_IN_LIST": "0",
	"USE_IN_SHOW": "1",
	"USE_IN_DETAIL": "1",
	"TYPE": "string",
	"FORMAT": "date",
	"IS_MULTIPLE_VALUE": "0"
	}
	]</pre>

}	

Примечание:

Корневые поля `"ADDS_EVENTS"` и `"USES_EVENTS"` используются только для плагинов, разрабатываемых компанией InfoWatch. Для плагинов сторонних разработчиков используется поле `"ADDS_SERVICES".`

Полная JSON-схема входит в состав примеров SDK (см. раздел *Описание примеров PushAPI SDK*). Пример файла регистрации модуля входит в состав SDK, а также приведен в статье *Пример файла регистрации стороннего компонента*.

Важно!

В состав файла входит просроченная лицензия. Для регистрации плагина на основании файла примера нужно будет получать новую лицензию.

Пример файла регистрации стороннего компонента

Перед созданием файла регистрации стороннего компонента определите идентификатор компании-разработчика, соответствующий названию компании, зарегистрируйте его в компании InfoWatch, а также определите название разрабатываемого сервиса.
В качестве исходных данных для примера возьмем:

- идентификатор компании: `MY_COMPANY`;
- название сервиса: `im_my_chat` – сервис перехвата сообщений в мессенджере.

Чтобы создать файл регистрации стороннего компонента:

1. Получите лицензию разработчика.
2. При необходимости выберите иконки для плагина и регистрируемых им событий.
3. Опишите manifest-файл плагина.

Получение лицензии разработчика

После определения названия сервиса получите в компании InfoWatch лицензию для плагина (подробнее см. статью *InfoWatch Traffic Monitor. Руководство пользователя. Запрос лицензии*). Для компании MY_COMPANY файл лицензии будет иметь следующий вид:

```
    "License": {
        "ActiveDays": 60,
        "Features": [
            {
                "common_name": "MY_COMPANY",
                "object_type": "im_my_chat",
                "protocol": "*"
            }
        ],
```

Где поле `protocol` может принимать следующие значения:

- `"none"` – отсутствие протокола;
- значение конкретного протокола;
- `"*"` – любой протокол.

Описание manifest-файла плагина

На основании исходных данных заполните все обязательные корневые поля `"PLUGIN_ID"`, `"DISPLAY_NAME"`, `"VERSION"`, `"VENDOR"`, `"LICENSE"` и `"ADDS_SERVICES"`.

Так как плагин `im_my_chat` предназначен для перехвата сообщений в мессенджере, значение поля `"DATA_CLASS"` в корневом поле `"ADDS_SERVICES"` будет равно `"kChat"`. Перехватываться будут события класса *Беседа*.

Чтобы описать представление контакта пользователя в перехватываемых событиях добавьте поле `"CONTACT_TYPE"` в корневое поле `"ADDS_SERVICES"`.

Чтобы добавить пользовательские атрибуты события, используйте конструкцию `"OBJECT_HEADER"`. Название пользовательского атрибута события должно начинаться с названия компании-разработчика плагина. Количество атрибутов не ограничено. В данном примере добавим два атрибута:

- `"MY_COMPANY_FORWARDING_STATUS"` – статус пересылки сообщения, т.е. является ли сообщение пересланным.
  Может принимать значения:
  - `original`;
  - `forwarded`;
- `"MY_COMPANY_ORIGINAL_SENDER"` – оригинальный отправитель. Может принимать любое значение типа данных "Строка".

Manifest-файл плагина будет выглядеть следующим образом:

```
{

   "PLUGIN_ID": "189C38D390396EB6E0540100007F1CA200000001",
   "DISPLAY_NAME": "Test plugin",
```

```
"DESCRIPTION": "Test plugin to demonstrate",
"VERSION": "1.0.0",
"IS_SYSTEM": false,
"VENDOR": "MY_COMPANY",
"ADDS_SERVICES": {
   "SERVICE_TYPE": [{
      "SERVICE_MNEMO": "im_my_chat",
           "DATA_CLASS": ["kChat"],
           "ICON": "icon/TM_icon.png",
           "LOCALE": {
                     "rus": "Новый сервис",
                     "eng": "New service"
           },
           "CONTACT_TYPE" : [{
                           "MNEMO" : "my_chat_Id",
                           "SCOPE" : ["person"],
                           "ICON": "icon/TM_icon.png",
                           "LOCALE": {
                                     "rus": "Контакт тестового плагина",
                                     "eng": "Test plugin contact"
                           }
                  }
           ]
   }]
},
"LICENSE": [
{ "PATH" : "licenses/tm_license_2023-07-24_.license" }
],
"OBJECT_HEADER": [{
     "NAME": "MY_COMPANY_FORWARDING_STATUS",
     "NOTE": {
             "rus": "Статус пересылки сообщения",
             "eng": "Forwarding Message Status"
     },
     "TYPE": "string",
     "FORMAT": "enum",
     "DATA_CLASS": ["kChat"],
     "USE_IN_POLICY": "1",
     "USE_IN_QUERY": "1",
     "USE_IN_NOTIFICATION": "1",
     "USE_IN_LIST": "1",
     "USE_IN_SHOW": "1",
     "USE_IN_DETAIL": "1",
     "IS_MULTIPLE_VALUE": "0",
     "VALIDATION_RULE": [{
                        "type": "enum",
                        "enum": [
                                "original",
                                "forwarded"
                        ]
}]
},
{
     "NAME": "MY_COMPANY_ORIGINAL_SENDER",
     "NOTE": {
             "rus": "Оригинальный отправитель",
             "eng": "Original sender"
     },
     "TYPE": "string",
```

```
        "FORMAT": "string",
        "DATA_CLASS": ["kChat"],
        "USE_IN_POLICY": "0",
        "USE_IN_QUERY": "0",
        "USE_IN_NOTIFICATION": "1",
        "USE_IN_LIST": "0",
        "USE_IN_SHOW": "1",
        "USE_IN_DETAIL": "1",
        "IS_MULTIPLE_VALUE": "0"
   }]
}
```

В нашем случае файл лицензии будет располагаться в файле регистрации плагина, т.е. в ZIP-архиве, в папке **licenses**. Это описано в manifest-файле следующим образом:

```
   "LICENSE": [
   { "PATH" : "licenses/tm_license_2023-07-24_.license" }
   ],
```

Если файл лицензии отдельно загружен в Traffic Monitor в разделе **Управление** -> **Лицензии**, то в manifest-файле плагина необходимо задать шаблон для поиска загруженных ранее лицензий:

```
"PATTERN_SEARCH_LICENSE": {
    "operator": "and",
    "conditions": [{
            "common_name": "MY_COMPANY"
        }, {
            "object_type": "im_my_chat"
        }, {
            "protocol": "*"
        }
    ]
},
"LICENSE": []
}
```

Полям `"VENDOR"` и `"SERVICE_MNEMO"` manifest-файла соответствуют наименования `"common_name"` и `"object_type"` в Traffic Monitor. Поэтому в шаблоне для поиска лицензий их значения равны соответственно `MY_COMPANY` и `im_my_chat`.

Работа с плагином

После того как лицензия получена, выбраны иконки и описан manifest-файл, создайте файл регистрации стороннего компонента и загрузите его в Traffic Monitor в разделе **Управление** -> **Плагины**.

Для начала работы с зарегистрированным плагином можно использовать утилиту pushapi-util. Подробнее о ее использовании см. *Описание примеров PushAPI SDK*.

Чтобы отправить в Traffic Monitor событие класса *Беседа* сервиса `im_my_chat`, используйте команду вида:

```
pushapi-util \
--host TM_host \
--token im_my_chat_token_value \
--id MY_COMPANY \
```

```
--class imchat \
--service im_my_chat \
--evtattr event_name:"new service chat Event" \
--sender "my_chat_Id:1234:'{\"display_name\":\"User1\",\"login\":\"user1\",\"url\":\"https://my_chat.ru/
user1\"}'" \
--receiver "my_chat_Id:76543:'{\"display_name\":\"User2\",\"login\":\"user1\",\"url\":\"https://my_chat.ru/
user2\"}'" \
--mes "my_chat_Id:1234:'{\"display_name\":\"User1\",\"login\":\"user1\",\"url\":\"https://my_chat.ru/
user1\"}'","User1 message" \
--evtattr MY_COMPANY_FORWARDING_STATUS:forwarded \
--evtattr MY_COMPANY_ORIGINAL_SENDER:89251234567
```

В Консоли Управления Traffic Monitor событие будет выглядеть следующим образом:

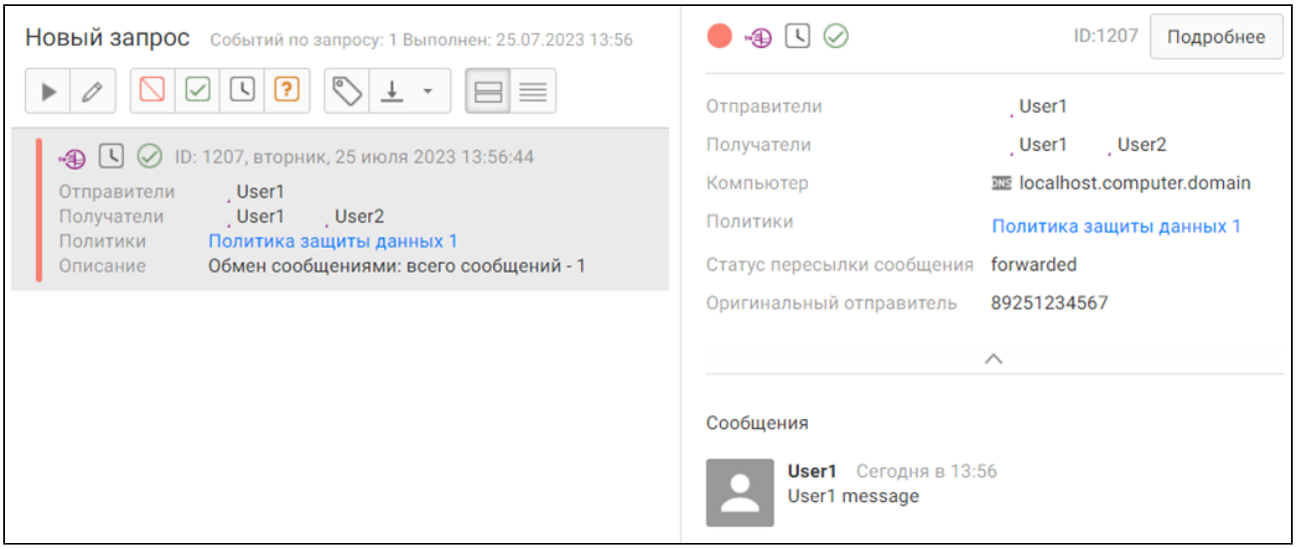

Заданные пользовательские атрибуты отображаются в описании события. Они не являются обязательными, а значит, если они не будут определены в команде, то и в событии они будут отсутствовать.

Так как заполнено поле `"CONTACT_TYPE"` в manifest-файле, контакт пользователя в событии отображается следующим образом:

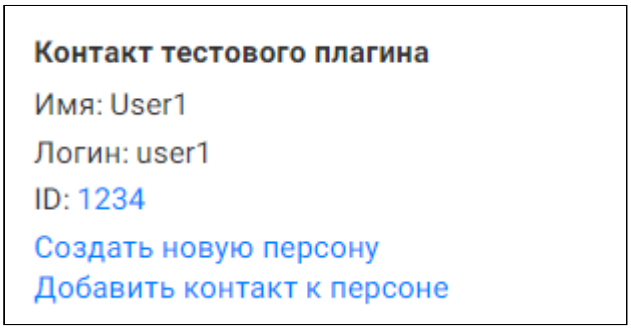

Использование пользовательского атрибута в политике защиты данных

У пользовательского атрибута `"MY_COMPANY_FORWARDING_STATUS"` в поле `"USE_IN_POLICY"` задано значение `"1"`. Это означает, что данный атрибут можно использовать при создании политики защиты данных.

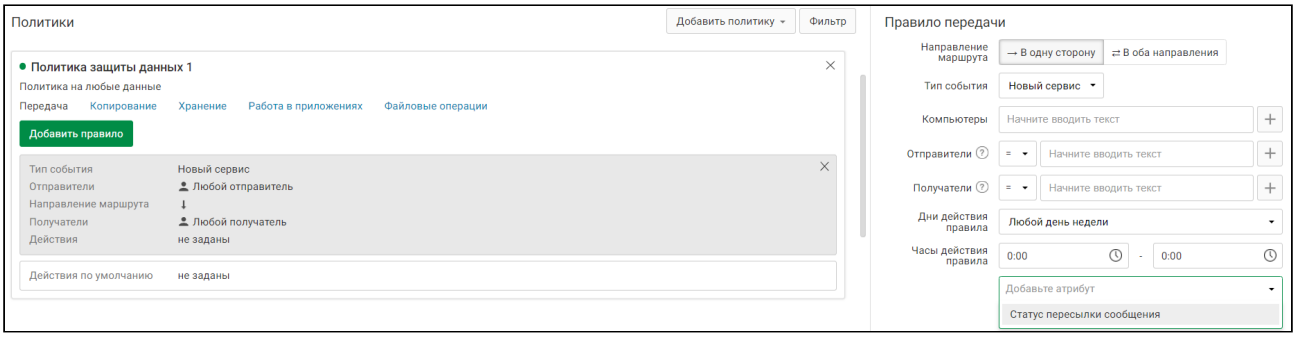

В параметрах *Правила передачи* отображается атрибут *Статус пересылки сообщения*. Для перехвата пересылаемых сообщений задайте значение `forwarded` для этого атрибута.

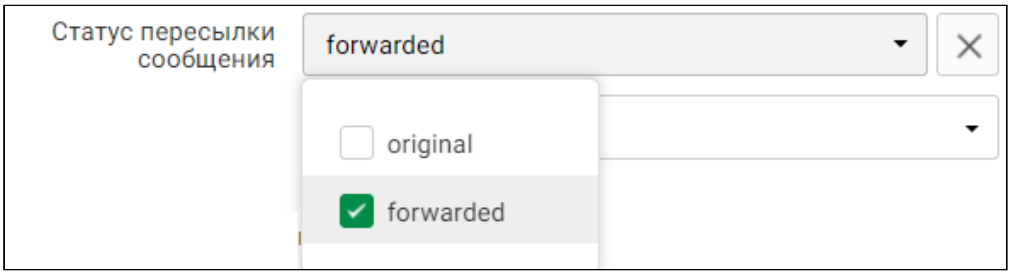

В результате политика будет срабатывать для событий с атрибутом `MY_COMPANY_FORWARDING_STATUS:forwarded` .

Создание запросов с новым сервисом

У пользовательского атрибута `"MY_COMPANY_FORWARDING_STATUS"` в поле `"USE_IN_QUERY"` задано значение `"1"`. Данный атрибут можно использовать при создании запросов в разделе **События**.

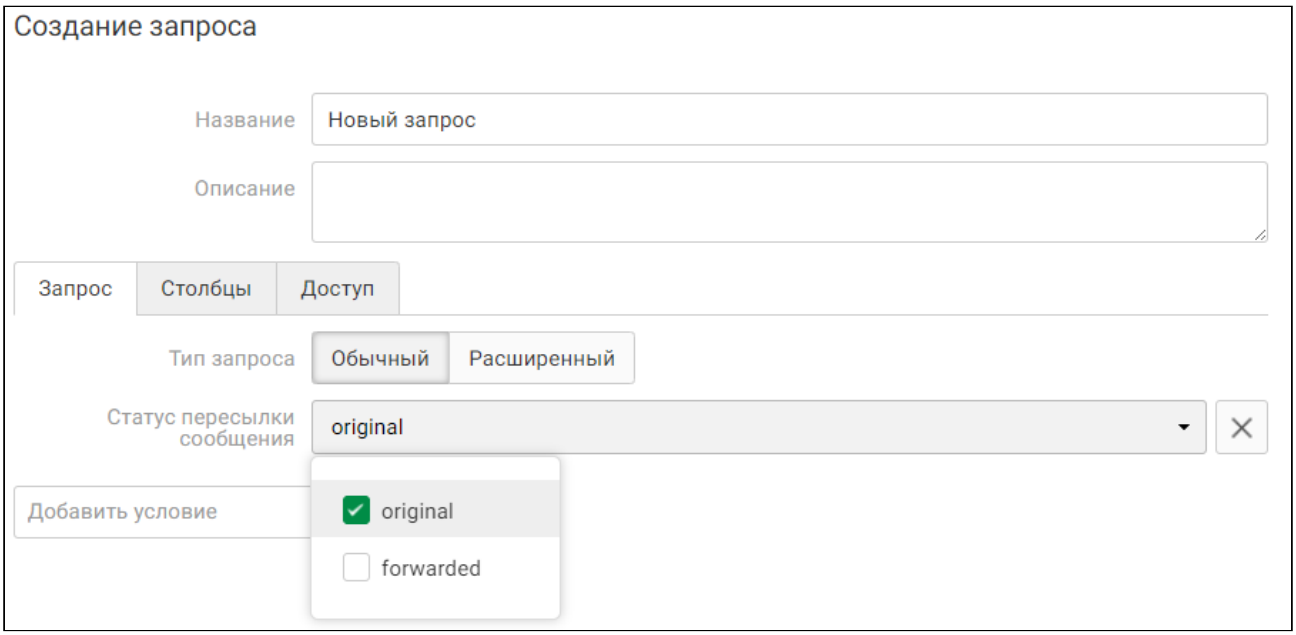

Также при создании запросов можно использовать и сам сервис. Он доступен при выборе типа события.

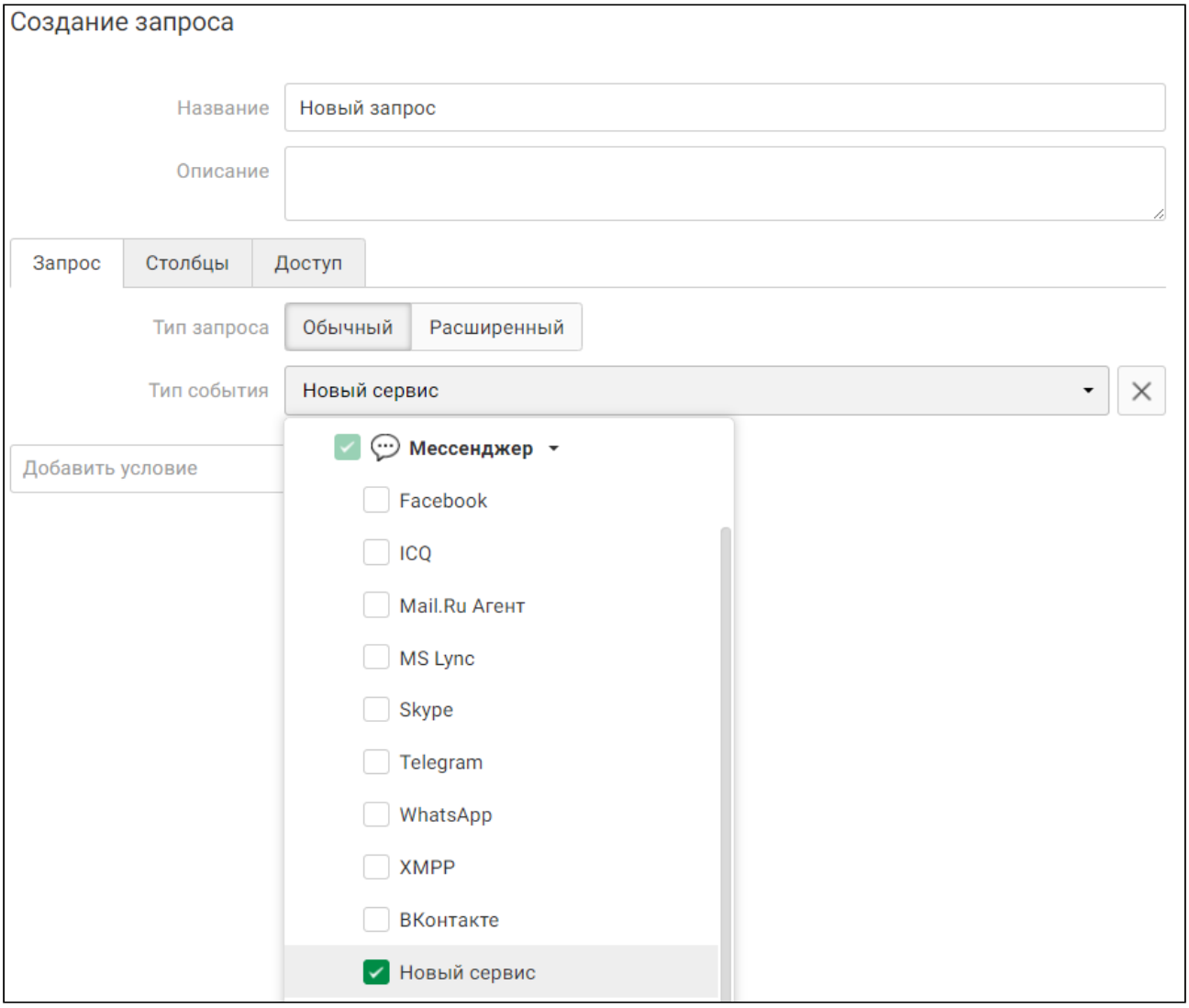

Обновление файла регистрации стороннего компонента

Чтобы обновить файл регистрации стороннего компонента:

1. Удостоверьтесь, что в Traffic Monitor уже зарегистрирован плагин со значением поля `"PLUGIN_ID"`, равным аналогичному значению у нового плагина.
   Информацию обо всех зарегистрированных плагинах можно найти в таблице **plugin** базы данных. Подробнее о работе с базой данных см. в статье *Администрирование базы данных*.
2. Создайте новую версию manifest-файла плагина. Для этого внесите необходимые изменения в исходный manifest-файл.

> **Важно!**

При обновлении плагина не рекомендуется изменять название сервиса, т.е. значение поля `"SERVICE_MNEMO"`, так как в этом случае будет создан новый тип события в Traffic Monitor, а события, перехваченные старым плагином, не будут ассоциированы с плагином с новым значением `"SERVICE_MNEMO"`.

Если вы хотите изменить название типа события, отображаемое в веб-интерфейсе Traffic Monitor, отредактируйте поле `"LOCALE"`.

Если вы измените поле `"SERVICE_MNEMO"` и при этом не измените поле `"LOCALE"`, то в Traffic Monitor будут существовать два типа события с одинаковыми именами. В Консоли Управления Traffic Monitor их нельзя будет отличить друг от друга.

3. Загрузите новый плагин в Консоль управления Traffic Monitor.

Удаление дублирующих типов событий

Если вы добавили в Traffic Monitor несколько типов события с разными именами сервиса (`"SERVICE_MNEMO"`), но с одинаковыми отображаемыми именами (`"LOCALE"`), вы можете устранить дублирование, удалив из базы данных информацию о неактуальных типах события. При этом можно удалить не весь плагин, а только созданный им тип события, который привел к дублированию.

Важно!

Выполняйте удаление информации из базы данных внимательно и осторожно. Ошибочное удаление информации может привести к некорректной работе Системы.

Перед удалением рекомендуется создавать резервные копии базы данных или таблиц.

Важно!

Удаление дублирующего типа события приведет к тому что, в Консоли управления Traffic Monitor события этого типа и политики безопасности, использующие этот тип, будут отображаться некорректно. Результаты запросов, которые должны содержать события удаленного типа, не будут отображаться.

Если дублирующий тип события используется в Traffic Monitor, вы можете:

- Не удалять его, а изменить отображаемое имя нового типа события, корректно обновив актуальный плагин.
- Дождаться, когда истечет срок хранения событий дублирующего типа в Traffic Monitor, и тогда удалить этот тип из базы данных.

Рассмотрим процедуру удаления на примере плагина с типом события `"im_my_chat"` из статьи *Пример файла регистрации стороннего компонента*. Для демонстрации плагин был некорректно обновлен дважды. Поле `"SERVICE_MNEMO"` имело значение `"im_my_chat_new"` и `"im_my_chat_final"`. Поле `"LOCALE"` имело значение `"Новый сервис"` во всех случаях. В результате возникло дублирование. Например, при создании запроса в разделе **События** Консоли управления Traffic Monitor стали отображаться три типа события *Новый сервис*:

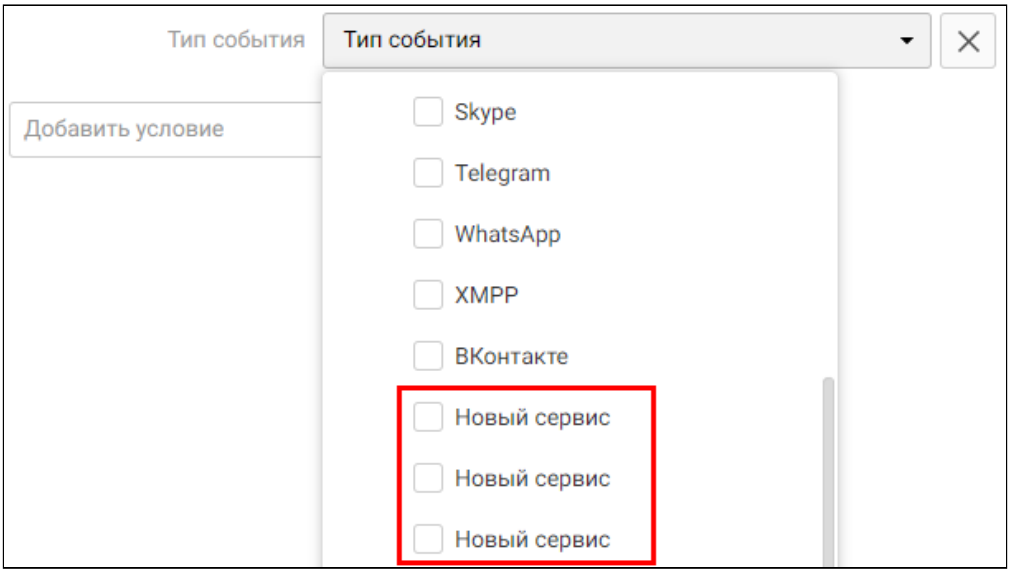

Чтобы удалить дублирующие типы события:

1. В таблице **plugin** базы данных найдите идентификаторы плагинов, которые создали дублирование. Эти идентификаторы записаны в поле **plugin_id**.
   В нашем примере всего одна строка с таким плагином:

	plugin_id [PK] character varying (40)	display_name character varying (4000)	description character varying (4000)
1		InfoWatch Device Monitor	InfoWatch Device Monitor
2	4B8038D390396EB6E0540100007F1CA200000001	Test plugin final	Test plugin to demonstrate
3		InfoWatch Data Discovery	Предустановленный плагин...
4		InfoWatch Sample documen...	Предустановленный плагин...

2. Найдите идентификаторы типов события и сервисов, созданных этими плагинами. Для этого:
   a. В таблице **plugin_data** найдите все данные для этих плагинов. Это можно сделать с помощью SQL-запроса следующего вида:

```
SELECT * FROM iwtm.plugin_data
WHERE plugin_id in ('4B8038D390396EB6E0540100007F1CA200000001')
ORDER BY plugin_id
```

   Если дублирующих плагинов несколько, то укажите их значения поля **plugin_id** в скобках через запятую.
   Результат запроса для нашего примера:

	plugin_id character varying (40)	entry_type character varying (255)	entry_value character varying (4000)
1	4B8038D390396EB6E0540100007F1CA200000001	CONTACT_TYPE_MNEMO	my_chat_id
2	4B8038D390396EB6E0540100007F1CA200000001	CONTACT_TYPE_SCOPE	person
3	4B8038D390396EB6E0540100007F1CA200000001	OBJECT_TYPE_OBJECT_TYPE_ID	FAF6B5B261204B31BEED5F67798A477C00000000
4	4B8038D390396EB6E0540100007F1CA200000001	OBJECT_TYPE_SERVICE_ID	DD6ECB5227DA11E2B507CBDB6088709B00000000
5	4B8038D390396EB6E0540100007F1CA200000001	OBJECT_TYPE_MNEMO	im_my_chat_final
6	4B8038D390396EB6E0540100007F1CA200000001	object_header	my_company_forwarding_status
7	4B8038D390396EB6E0540100007F1CA200000001	object_header	my_company_original_sender
8	4B8038D390396EB6E0540100007F1CA200000001	license	8fee32283d89c06fafae1424d52871469ae0ee5235ade72a42d512ed2016b6...

   b. В полученных данных найдите для каждого значения **plugin_id** те строки, в которых значение поля **entry_type** равно `OBJECT_TYPE_OBJECT_TYPE_ID` или

`OBJECT_TYPE_SERVICE_ID`. Запомните пары значений этих полей. Это идентификатор типа события, созданного дублирующим плагином, и идентификатор сервиса.
В таблице из примера была найдена одна пара. В ней:

```
OBJECT_TYPE_OBJECT_TYPE_ID = "FAF6B5B261204B31BEED5F67798A477C00000000"
OBJECT_TYPE_SERVICE_ID = "DD6ECB5227DA11E2B507CBDB6088709B00000000"
```

3. В таблице **object_type** найдите записи с парами идентификаторов из предыдущего пункта.
   Вы можете использовать для этого запрос следующего вида:

```
SELECT * FROM iwtm.object_type
WHERE object_type_id = 'FAF6B5B261204B31BEED5F67798A477C00000000'
  AND service_id = 'DD6ECB5227DA11E2B507CBDB6088709B00000000'
```

	object_type_id [PK] character varying (40)	service_id character varying (40)	language [PK] character varying (3)	display_name character varying (4000)	mnemo character varying (256)
1	FAF6B5B261204B31BEED5F67798A477C00000000	DD6ECB5227DA11E2B507CBDB6088709B00000000	eng	New service	im_my_chat_final
2	FAF6B5B261204B31BEED5F67798A477C00000000	DD6ECB5227DA11E2B507CBDB6088709B00000000	rus	Новый сервис	im_my_chat_final

4. По полю **mnemo** определите пару идентификаторов, которая относится к актуальному плагину.
   Если эта пара единственная, то перейдите к п. 6.
   В нашем примере поле **mnemo** у найденных записей имеет значение `"im_my_chat_final"`, т.е. записи относятся к актуальному плагину.
5. Для каждой пары, не относящейся к актуальному плагину, выполните следующие действия:
   a. Убедитесь, что в таблице **object** нет событий с типом события из этой пары. Для этого выполните запрос, используя значения пары идентификаторов – `OBJECT_TYPE_ID` и `SERVICE_ID`:

```
SELECT count(*) FROM object
WHERE object_type_code='<OBJECT_TYPE_ID>'
AND service_code='<SERVICE_ID>'
```

   Если значение запроса равно нулю, то событий нет.

> **Важно!**
>
> Если в таблице **object** есть события этого типа, но вы все равно хотите удалить его, рекомендуется сначала удалить ежедневные табличные пространства, содержащие события этого типа, или обратиться в службу технической поддержки.
> Подробнее об удалении ежедневных табличных пространств см. в разделе Администрирование базы данных.

   b. Из таблицы **object_type** удалите записи, связанные с данным типом события. Это записи, найденные в п.3.

c. Из таблицы **plugin_data** удалите записи, связанные с данным типом события. Например, это могут быть:
   - идентификатор типа события – `"OBJECT_TYPE_OBJECT_TYPE_ID"`;
   - идентификатор сервиса – `"OBJECT_TYPE_SERVICE_ID"`;
   - название типа события – `"OBJECT_TYPE_MNEMO"`.

6. В таблице **object_type** найдите записи, относящиеся к дублирующим типам события. Для этого выполните следующий запрос:

```
SELECT * FROM iwtm.object_type
WHERE display_name = '<EVENT_TYPE_DISPLAY_NAME>'
```

где `<EVENT_TYPE_DISPLAY_NAME>` – отображаемое имя типа события.
В нашем примере запрос будет иметь следующий вид:

```
SELECT * FROM iwtm.object_type
WHERE display_name = 'Новый сервис'
```

	object_type_id [PK] character varying (40)	service_id character varying (40)	language [PK] character varying (3)	display_name character varying (4000)	mnemo character varying (256)
1	76505E31A1DE46698339D6AC00DD0DE8000000…	DD6ECB5227DA11E2B507CBDB6088709B00000000	rus	Новый сервис	im_my_chat_new
2	083030E950F948B891CCE1B048A8E70300000000	DD6ECB5227DA11E2B507CBDB6088709B00000000	rus	Новый сервис	im_my_chat
3	FAF6B5B261204B31BEED5F67798A477C00000000	DD6ECB5227DA11E2B507CBDB6088709B00000000	rus	Новый сервис	im_my_chat_final

7. По полю **mnemo** определите дублирующие типы события.
В нашем случае `"im_my_chat_final"` – это тип события актуального плагина. Значит `"im_my_chat"` и `"im_my_chat_new"` – это старые дублирующие типы, которые мы и хотим удалить.
8. Для каждого дублирующего типа события:
   a. Убедитесь, что в таблице **object** нет событий с этим типом. Порядок действий аналогичен п. 5а данной инструкции.
   b. В таблице **object_type** найдите и удалите все записи, относящиеся к данному типу. Они будут отличаться только локализацией, т.е. значениями полей **language** и **display_name**.
   Для этого можно использовать запрос:

```
SELECT * FROM iwtm.object_type
WHERE mnemo = '<MNEMO>'
```

   Например, для типа `"im_my_chat"` будут выведены следующие записи:

	object_type_id [PK] character varying (40)	service_id character varying (40)	language [PK] character varying (3)	display_name character varying (4000)	mnemo character varying (256)
1	083030E950F948B891CCE1B048A8E70300000000	DD6ECB5227DA11E2B507CBDB6088709B00000000	rus	Новый сервис	im_my_chat
2	083030E950F948B891CCE1B048A8E70300000000	DD6ECB5227DA11E2B507CBDB6088709B00000000	eng	New service	im_my_chat

9. Запустите процедуру обновления списка объектов базы данных.
Для этого:
   - Если вы используете СУБД PostgreSQL, Postgres Pro Enterprise или Jatoba, выполните команду:

```
SELECT sp_populate_configuration('bookworm');
```

   - Если вы используете СУБД Oracle, выполните команду:

```
begin
    sp_populate_configuration('bookworm');
end;
```

10. Убедитесь, что дублирующие типы события отсутствуют в Консоли управления Traffic Monitor.

11.1.4 Описание примеров PushAPI SDK

Примеры представляют собой исходные коды консольных утилит, которые реализуют загрузку событий в Traffic Monitor, используя Thrift-интерфейс PushAPI SDK.

Консольные утилиты

- утилита **pushapi-cpp** реализована на языке C++. Подготовлена к сборке в операционных системах Windows и Linux. Данная утилита демонстрирует сценарии загрузки всех типов событий, которые уже зарегистрированы в системе Traffic Monitor.
- утилита **pushapi-csharp** реализована на языке C#. Подготовлена к сборке в операционной системе Windows. Данная утилита демонстрирует сценарии загрузки всех типов событий, которые уже зарегистрированы в системе Traffic Monitor.
- утилита **pushapi-demo.py** реализована на языке Python. Подготовлена к сборке в операционных системах Windows и Linux. Демонстрирует сценарии загрузки всех типов событий, которые уже зарегистрированы в системе Traffic Monitor.
- утилита **pushapi-util** реализована на языке C++. Подготовлена к сборке в операционных системах Windows и Linux. Данная утилита имеет развитый интерфейс командной строки, который позволяет загружать произвольные события в систему Traffic Monitor, в том числе те, которые зарегистрированы внешней системой.

Описание командной строки утилиты pushapi-util

```
./pushapi-util
--host <pushapi_address> [--port <pushapi_port>]
--token <plugin_token>
--id <company>
--class <event_class>
--service <event_service>
--evtattr <attr_name:attr_value,…, attr_name:attr_value>
--sender <contact_type:contact_value,attr_name:attr_value,…,attr_name:attr_value>
--receiver <contact_type:contact_value,attr_name:attr_value,…,attr_name:attr_value>
--data file:<data_falie_name>, attr_name:attr_value,…, attr_name:attr_value
--mes <contact_type:contact_value>,"message text"
[--addctx]
[--show_event]
```

Где:

- `<pushapi_address>` – адрес PushAPI-сервера;
- `<pushapi_port>` – порт PushAPI-сервера, если не указан, используется значение по умолчанию;

- `<plugin_token>` – токен авторизации плагина. Скопируйте его значение в разделе данного плагина консоли управления Traffic Monitor;
- `<company>` – идентификатор компании-производителя плагина. Произвольная строка, обязательно совпадающая с той, что использовалась для генерации лицензии для плагина;
- `<event_class>` – класс передаваемого события;
- `<event_service>` – сервис передаваемого события. Плагин может зарегистрировать свои перехватываемые сервисы по имени и передавать их;
- `--evtattr` – атрибуты передаваемого события. Посмотреть можно в списке команд с примером. Некоторые имена атрибутов имеют фиксированные значения и бизнес-смысл;
- `--sender` – отправитель события. Первая пара параметров определяет контакт отправителя. Далее указываются атрибуты отправителя.
  Существуют три особых типа контактов:
  - `dev` – отправитель/получатель является устройством;
  - `res` – отправитель/получатель является ресурсом;
  - `ws` – отправитель/получатель является *Рабочей станцией*.

  Если не задан ни один отправитель, то будет сгенерировано два отправителя с типом *Персона* и контактом типа *auth*; и с типом *Рабочая станция* и контактом *dnshostname*. Задан может быть только один отправитель;

  Пример:

  Для события с отправителем с аккаунтом Вконтакте и указанием мета-информации:

  ```
  --sender "vkontakte:349051292:'{\"display_name\":\"some name\",\"url\":\"some_url\",
  \"login\":\"some_login\"}'"
  ```

- `--receiver` – получатель события. Параметры аналогичны отправителю;
- `--data` – данные события. Первая пара атрибутов указывает на путь к файлу, где содержится тело события. Остальные параметры описывают атрибуты этих данных. Для некоторых типов событий некоторые атрибуты обязательны;
- `--mes` – передача сообщений класса *Беседа*. Указывается контакт отправителя сообщения и его содержимое. Сообщений может быть несколько;
- `--addctx` – необязательный параметр. Автоматически добавляет к событию двух отправителей с типом *Персона* и контактом типа *auth;* и с типом *Рабочая станция* и контактом типа *dnshostname*;
- `--show_event` – необязательный параметр. Выводит информацию о структуре События (Event) в консоль в формате JSON.

Установка pushapi-util

Утилиту **pushapi-util** можно установить из пакета QATOOLS. Для этого:

1. На рабочей станции с установленным Traffic Monitor извлеките **pushapi-util** в каталог `/opt/iw/tm5/bin`. Утилита pushapi-util находится в пакете `iwtm-qatools-x.x.x.xxx-release.xrpm/iwtm-qatools-x.x.x.xxx-release.x86_64.cpio/./opt/iw/tm5/bin`. Здесь `x.x.x.xxx` – это номер сборки.

> **Примечание:**
>
> Если **pushapi-util** извлечена в другой каталог, то добавьте его в переменные окружения:
>
> ```
> export PATH=$PATH:<directory>
> ```

2. Перейдите в каталог, куда извлечена утилита **pushapi-util**.
3. Сделайте файл утилиты исполняемым:

```
chmod u+x pushapi-util
```

Примеры вызова утилиты **pushapi-util** есть в исходных кодах примеров, а также приведены в статье *Примеры использования утилиты pushapi-util*.

Сборки примеров PushAPI SDK

Особенности сборки примеров PushAPI SDK приведены в следующих статьях:

- Сборка примеров под Linux PushAPI SDK;
- Сборка примеров под Windows PushAPI SDK.

В состав примеров SDK также входят:

- файл **plugin.json** – JSON-схема файла manifest.json, который входит в состав файла регистрации внешнего плагина;
- файл **plugin.zip** – пример файла регистрации внешнего плагина.

> **Важно!**
>
> В состав файла входит истекшая лицензия. Для регистрации плагина на основании файла примера нужно получить новую лицензию.

Примеры использования утилиты pushapi-util

С помощью тестовой утилиты pushapi-util можно отправить в Traffic Monitor события для любых встроенных сервисов и классов, используя встроенный плагин Device Monitor.

> **Примечание:**
>
> В командах в качестве значения атрибута **token** используйте значение токена Device Monitor. Его можно скопировать в разделе **Управление** -> **Плагины** Консоли управления Traffic Monitor.

Примеры отправки событий класса *Почта*

Пример 1:

Чтобы отправить в Traffic Monitor событие класса *Почта* сервиса `Электронная почта`, используйте команду вида:

```
pushapi-util \
--host TM_host \
--token device_monitor_token_value \
--id iw \
--class email \
--service email \
--evtattr event_name:"Send email" \
--sender email:"mail_sender@mail.ru" \
--receiver email:"mail_receiver1@mail.ru" \
--receiver email:"mail_receiver2@mail.ru" \
--data file:/root/test_email.eml
```

Где `test email.eml` – это файл, содержащий передаваемое письмо. Атрибуты `data`, `sender` и `receiver` являются обязательными.

В Консоли управления Traffic Monitor событие будет выглядеть следующим образом:

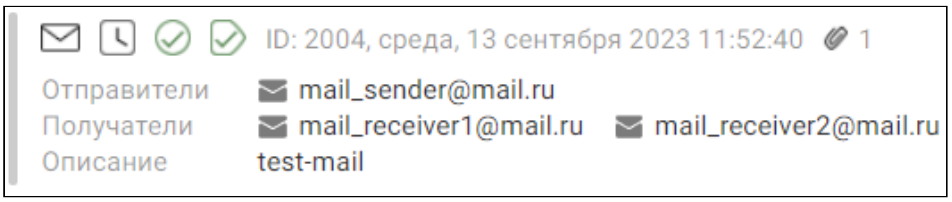

Пример 2:

Чтобы отправить в Traffic Monitor событие класса *Почта* сервиса `Веб-почта`, используйте команду вида:

```
pushapi-util \
--host TM_host \
--token device_monitor_token_value \
--id iw \
--class email \
--service email_web \
--evtattr event_name:"Send email_web" \
--sender email:"mail_sender@mail.ru" \
--receiver email:"mail_receiver1@mail.ru" \
--data file:/root/test_email.eml
```

Примеры отправки событий класса *Беседа*

Пример 1:

Чтобы отправить в Traffic Monitor событие класса *Беседа* для мессенджера ICQ, используйте команду вида:

```
pushapi-util \
--host TM_host \
--token device_monitor_token_value \
--id iw \
--class imchat \
--service im_icq \
```

```
--evtattr event_name:"ICQ chat event" \
--receiver icq:IcqReceiver \
--mes icq:IcqSender,"Confidential information"
```

Атрибуты `mes` и `receiver` являются обязательными.

Пример 2:

Чтобы отправить в Traffic Monitor событие класса *Беседа* для мессенджера Skype, содержащее метаинформацию об отправителях, используйте команду вида:

```
pushapi-util \
--host TM_host \
--token device_monitor_token_value \
--id iw \
--class imchat \
--service im_skype \
--evtattr event_name:"Skype event" \
--mes "skype:349051292:'{\"display_name\":\"SkypeUser1\",\"login\":\"user1_skype\"}'","Confidential
information" \
--mes "skype:349051100:'{\"display_name\":\"SkypeUser2\",\"login\":\"user2_skype\"}'","Thank you"
```

Здесь для отправителей сообщений указана метаинформация, включающая в себя отображаемое имя и логин отправителя. В Консоли Управления Traffic Monitor событие будет выглядеть следующим образом:

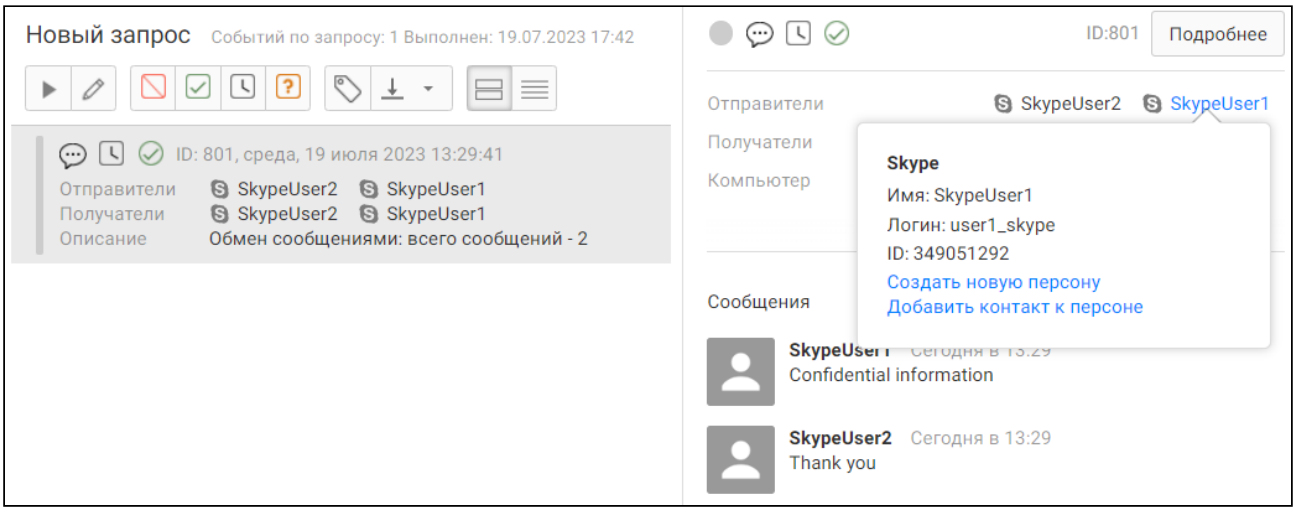

Примеры отправки событий класса *Печать, копирование и сканирование*

Чтобы отправить в Traffic Monitor событие класса *Печать, копирование и сканирование* сервиса Принтер и МФУ, используйте команды следующего вида:

```
pushapi-util \
--host TM_host \
--token device_monitor_token_value \
--id iw \
--class mfp \
--service print \
--evtattr event_name:"Print event" \
--receiver dev:"Some Printer Name" \
```

```
--data file:/root/test.png,filename:test.png
```

и

```
pushapi-util \
--host TM_host \
--token device_monitor_token_value \
--id iw \
--class mfp \
--service print \
--evtattr event_name:"Print event" \
--receiver dev:"Some Printer Name",print_port_name:"Some print port name",print_location:"Some print
location" \
--data file:/root/test.png,print_copies:3,print_job_name:"Some print job name"
```

Атрибуты `receiver` и `data` являются обязательными. Также команда должна содержать один из атрибутов `filename` и `print_job_name`.

Примеры отправки событий класса *Интернет-активность*

Чтобы отправить в Traffic Monitor событие класса *Интернет-активность* одноименного сервиса, используйте команду следующего вида:

```
pushapi-util \
--host TM_host \
--token device_monitor_token_value \
--id iw \
--class web \
--service web_common \
--evtattr event_name:"Web event1" \
--receiver res:"drive.google.com",res_destination_url:"/file/test" \
--data file:/root/test
```

Где `test` – это файл, содержащий POST-запрос. В нашем примере в передаваемом запросе присутствует фраза *строго конфиденциально*. При настроенных политиках защиты данных событие будет выглядеть следующим образом:

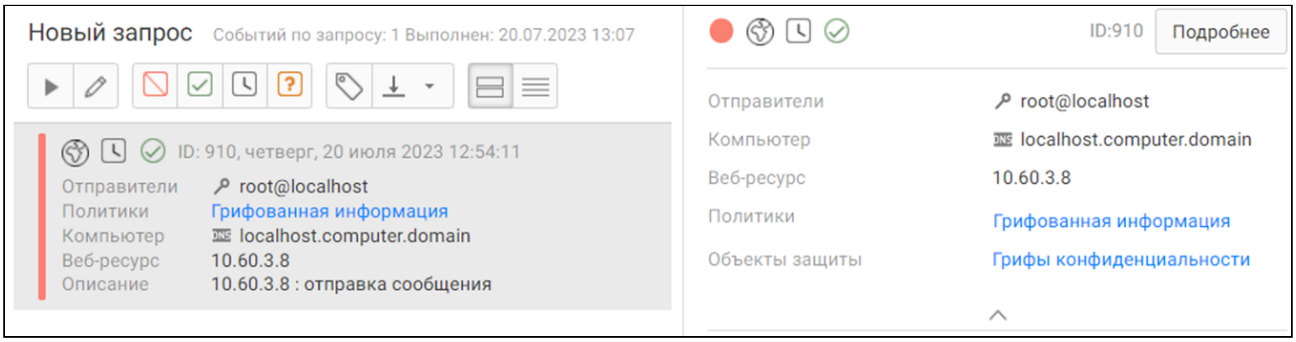

Атрибуты `data` и `receiver` являются обязательными.

Пример отправки событий класса *Фотосъемка*

Чтобы отправить в Traffic Monitor событие класса *Фотосъемка*, используйте команду вида:

```
pushapi-util \
--host TM_host \
--token your_plugin_token_value \
--id iw \
--class photo \
--service photosof \
--evtattr event_name:"Photo event" \
--receiver ws:"ws1.domain.org",workstation_type:"ws_type_computer" \
--data file:/root/test.png,filename:test.png
```

Примеры отправки событий класса *Обмен файлами*

Атрибуты `receiver`, `data` и `destination_file_path` обязательны для событий сервисов `Облачные хранилища`, `Терминальная сессия`, `Сетевые ресурсы`, `FTP` и `Съемное устройство`.

Атрибуты `receiver` и `data` обязательны для событий класса *Обмен файлами* сервиса `Мессенджеры`.

Пример 1:

Чтобы отправить в Traffic Monitor событие класса *Обмен файлами* сервиса `Облачные хранилища`, используйте команду вида:

```
pushapi-util \
--host TM_host \
--token device_monitor_token_value \
--id iw \
--class fileexch \
--service cloud_storage \
--evtattr event_name:"cloud_storage event" \
--sender auth:user_name@iw \
--receiver res:googledrive.com,res_destination_url:"goodledrive.com/user/folder/"  \
--data file:/root/test.png,destination_file_path:"Send file here"
```

Событие в Консоли управления Traffic Monitor:

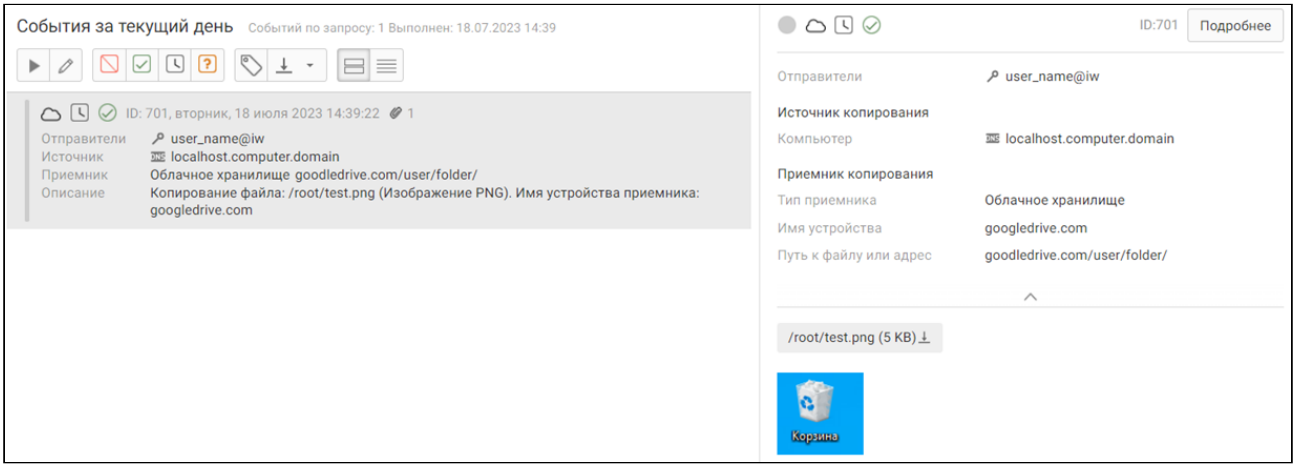

Пример 2:

Чтобы отправить в Traffic Monitor событие класса *Обмен файлами* сервиса `Терминальная сессия`, используйте команду вида:

```
pushapi-util \
--host TM_host \
--token device_monitor_token_value \
--id iw \
--class fileexch \
--service terminal_session \
--evtattr event_name:"terminal_session event" \
--sender phone:+79057777777 \
--receiver res:root@test.com \
--data file:/root/test.png,destination_file_path:"test.com/folder"
```

Пример 3:

Чтобы отправить в Traffic Monitor событие класса *Обмен файлами* сервиса `Сетевые ресурсы`, используйте команду вида:

```
pushapi-util \
--host TM_host \
--token device_monitor_token_value \
--id iw \
--class fileexch \
--service network_resource \
--evtattr event_name:"network_resource event" \
--sender "auth:user_name@iw:'{\"display_name\":\"friend\",\"login\":\"villain\"}'" \
--receiver res:test.com,res_destination_url:"test.com/folder/ "  \
--data file:/root/test.png,destination_file_path:"Send file here"
```

Событие в Консоли управления Traffic Monitor:

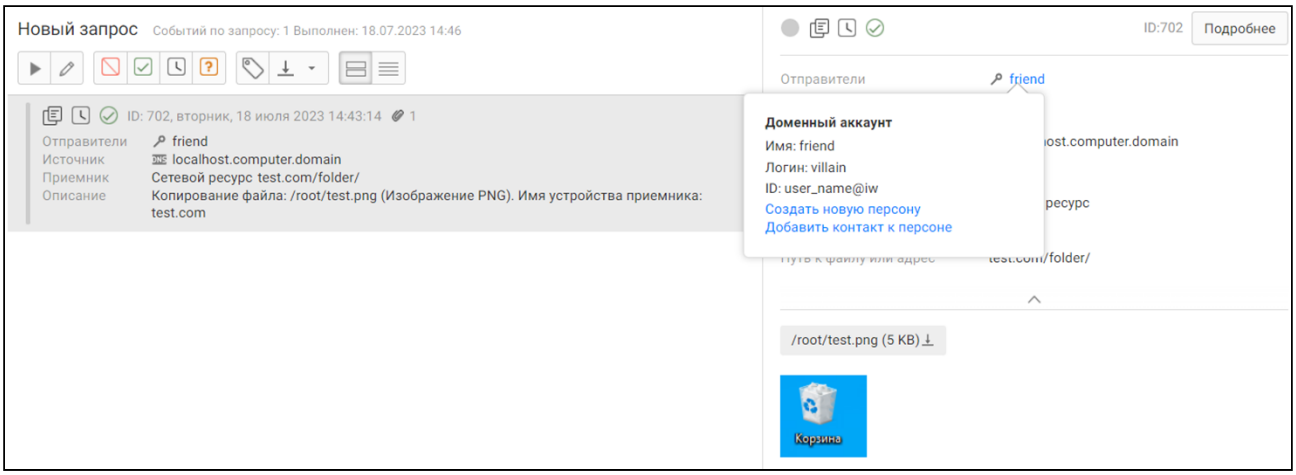

Пример 4:

Чтобы отправить в Traffic Monitor событие класса *Обмен файлами* сервиса `FTP`, используйте команду вида:

```
pushapi-util \
--host TM_host \
--token device_monitor_token_value \
--id iw \
--class fileexch \
--service ftp \
```

```
--evtattr event_name:"FTP Event" \
--sender login:villain \
--receiver res:ftp.site.org,res_destination_url:"catalog\catalog\res.file" \
--data file:/root/test.png,destination_file_path:"Send file here"
```

Пример 5:

Чтобы отправить в Traffic Monitor событие класса *Обмен файлами* сервиса `Съемное устройство`, используйте команду вида:

```
pushapi-util \
--host TM_host \
--token device_monitor_token_value \
--id iw \
--class fileexch \
--service file_copy_removable \
--evtattr event_name:"Copy file on device" \
--receiver dev:"Removable device" \
--data file:/root/test.png,source_file_path:"Copy from here",destination_file_path:"Send file here"
```

Пример 6:

Чтобы отправить в Traffic Monitor событие класса *Обмен файлами* для мессенджера ICQ, используйте команду вида:

```
pushapi-util \
--host TM_host \
--token device_monitor_token_value \
--id iw \
--class fileexch \
--service im_icq \
--evtattr event_name:"ICQ File Transfer Event" \
--receiver icq:IcqReceiver \
--data file:/root/test.png
```

Пример 7:

Чтобы отправить в Traffic Monitor событие класса *Обмен файлами* для мессенджера Skype, используйте команду вида:

```
pushapi-util \
--host TM_host \
--token device_monitor_token_value \
--id iw \
--class fileexch \
--service im_skype \
--evtattr event_name:"Skype File Transfer Event" \
--sender skype:SkypeSender \
--receiver skype:SkypeReceiver1 \
--receiver skype:SkypeReceiver2 \
--data file:/root/test.png,filename:test.png
```

Пример отправки события класса *Звонок*

Чтобы отправить в Traffic Monitor событие класса *Звонок* сервиса `Мессенджеры`, используйте команду вида:

```
pushapi-util \
--host TM_host \
--token device_monitor_token_value \
--id iw \
--class voicetalk \
--service im_skype \
--evtattr event_name:"Skype Voice Talk" \
--sender skype:SkypeSender \
--receiver skype:SkypeReceiver \
--data file:/root/sound_msg.wav,call_duration:7
```

Событие содержит аудиофайл `sound_msg.wav`, а длительность разговора составляет 7 секунд. В Консоли управления Traffic Monitor аудиофайл будет доступен для скачивания. Атрибуты `receiver`, `data` и `call_duration` обязательны для событий класса *Звонок* сервиса `Мессенджеры`.

Примеры отправки событий класса *Запись мультимедиа*

Чтобы отправить в Traffic Monitor событие класса *Запись мультимедиа,* используйте команду вида:

```
pushapi-util \
--host TM_host \
--token your_plugin_token_value \
--id iw \
--class multimedia \
--service videosof \
--evtattr event_name:"Video event" \
--receiver ws:"ws1.domain.org",workstation_type:"ws_type_computer" \
--data file:/root/video.avi
```

Сборка примеров под Linux PushAPI SDK

Для сборки примеров под Linux нужно иметь установленный пакет **cmake** и компилятор с поддержкой стандарта C++11. Все остальные зависимости определяются **cmake**-скриптом. Для сборки может понадобиться установка Thrift Runtime-библиотек, библиотеки Boost и OpenSSL, а именно:

- boost 1.62;
- openssl 1.0.1;
- thrift 0.11.0.

Сборка примеров под Windows PushAPI SDK

Для сборки примеров под Windows нужно иметь установленную программу Visual Studio 2013. В состав примеров входит Toolchain, который содержит boost, OpenSSL, а также исходники Thift Runtime-библиотек, которые собираются в составе примера. В Toolchain входит утилита thrift, которая компилирует thift-схему в соответствующий исходный код. Пользователь может использовать свою реализацию boost, OpenSSL и Thrift – для этого нужно определить свои переменные окружения:

```
$(BOOST_ROOT)
$(OPENSSL_ROOT_DIR)
$(THRIFT_INSTALL_DIR)
```

Важно!

Самостоятельную сборку Thrift необходимо осуществлять с OpenSSL, т.к. PushAPI работает по SSL-соединению.

11.1.5 Диагностика ошибок при отправке событий

Проблемы с отправкой событий по PushAPI могут быть связаны с:

- неполадками в веб-интерфейсе. Чтобы включить режим отладки на сервере:
  1. Зайдите на сервер по SSH.
  2. Откройте на редактирование файл `/opt/iw/tm5/etc/web.conf`.
  3. Включите режим отладки, установив значение: `"debug": true`.
  4. Сохраните файл.
  5. Обновите страницу в веб-интерфейсе.
  6. Перейдите в отладочную консоль с подробными логами по запросам к API. Для этого введите url: `https://<IP_сервера>/api/debug/default`.
- отсутствием доверенных сертификатов. Добавьте самоподписанные сертификаты в доверенные. Пути до сертификатов:
  - Веб: `/opt/iw/tm5/etc/certification/web-server.pem`;
  - XAPI: `/opt/iw/tm5/etc/cert/server.pem`;
- файловыми очередями. Чтобы посмотреть файловые очереди и очереди ошибок на сервере TM, перейдите в:
  - `opt/iw/tm5/queue`;
  - `opt/iw/tm5/errors`;
- файлами с ошибками экстракции. Они находятся в папке, указанной в параметре `Dreamcatcher` для каждого экстрактора в конфигурационном файле `/opt/iw/tm5/etc/extractors.conf`;
- работой служб iw_xapi_xapi и iw_xapi_puppy. Чтобы получить информацию от логгеров разных программных компонентов:
  1. На сервере Traffic Monitor откройте на редактирование конфигурационный файл `/opt/iw/tm5/etc/xapi.conf`.
  2. Установите следующие значения логгеров:

```
"GlobalLevel": "debug",
"Loggers":
{
"Filequeue": "debug",
"RawMailDump": "fatal",
"Root": "debug",
"puppy": "debug",
"thrift_handler": "warning"
}
```

где:

- `Filequeue` – логирование действий файловой очереди;
- `RawMailDump` – сырые данные почты;
- `puppy` – логгер PushAPI;
- `thrift_handler` – данные thrift-структур, поступивших по сети, для проверки трафика;
- `Root` – корневой логгер, отвечающий за чтение из базы данных, создание индексов, архивирование, удаление индексов.

3. Сохраните файл.
4. Выполните команды:

```
iwtm restsrt xapi_xapi
iwtm restart xapi_puppy
```

5. Отправьте событие в Traffic Monitor по PushAPI (подробнее см. *Примеры использования утилиты pushapi-util*). Лог-файлы будут сохранены в директории `/var/log/infowatch`.

11.2 Загрузка событий в InfoWatch Traffic Monitor по протоколу HTTP

Для отправки события в Traffic Monitor по HTTP-протоколу реализован метод REST API `JsonPush`, который преобразует запрос в PushAPI-формат. Подробнее о REST API см. *Функциональное описание программного интерфейса REST API*.

> **Важно!**
>
> Убедитесь, что настроен и запущен сервис `iw_rest2push`. Подробнее см. *InfoWatch Traffic Monitor. Справочник по конфигурационным файлам. rest2push.conf и iw_rest2push.service*.

Версия API: ≥ 1.8

Метод: `POST`

Ресурс: `/push/event`

Описание: Метод отправляет событие в Traffic Monitor по протоколу HTTP.

Примеры запросов представлены в статьях:

- Загрузка событий с типом Веб-сообщение;
- Загрузка событий с типом Мессенджер;
- Загрузка событий с типом Обмен файлами;
- Загрузка событий с типом Печать.

Пример успешного ответа:

```
{
  "data": {
    "document_id": "string"
  }
}
```

Получение вердикта для отправленного в Traffic Monitor события возможно несколькими способами:

- через web api по порту 443. Способ доступен в любой из поддерживаемых версий Traffic Monitor (подробнее см. *Получение вердикта).*
- через сервис **rest2push** по порту 9106. С точки зрения безопасности этот способ предпочтительнее – подключение осуществляется непосредственно к экземпляру сервиса **rest2push**, без использования веб-интерфейса Traffic Monitor. Также есть возможность подключаться к любому из развернутых сервисов **rest2push** для распределения нагрузки. Доступно с версии Traffic Monitor 7.11. Пример запроса представлен ниже.
- через сервис **rest2push** по веб-сокету (подробнее см. *Загрузка события для получения вердикта Traffic Monitor*). Доступно с версии Traffic Monitor 7.13.

Получение вердикта события, загруженного по протоколу HTTP

Для получения вердикта события используйте DataExport API. Необходимо предоставить массив с ID документа, полученным при загрузке события в Traffic Monitor, и датой: `{documentID, date}`.

Пример получения вердикта для двух событий:

```
curl -v -k -H "X-API-CompanyId: iw" \
-H "X-API-ProductName: PRODUCT" \
-H "X-API-Auth-Token: akkw713dh9a1awwhrn1" \
-H "X-API-Version: 1.8" \
"https://server.company.ru:9106/xapi/event/verdict?documentId=41a43cf1-bec3-44ae-9fd9-
c1fe962e7886,7b6ad1fe-413c-486e-9dd1-c8e5a94a198b&date=2024-07-17"
```

В примере выше `server.company.ru` – сервер с ролью *Перехватчики*.

Рекомендации по производительности API при отправке событий в Traffic Monitor:

- Для улучшения производительности NGINX:
  1. В файле `/etc/nginx/nginx.conf` измените значение параметра `worker_processes` на 2.
  2. Сохраните изменения и перезагрузите сервис с помощью команды:

     ```
     systemctl restart nginx
     ```

- При высокой нагрузке в журнале ошибок NGINX `/var/log/nginx/error.log` могут возникать сообщения вида:

  ```
  socket() failed (24: Too many open files) while connecting to upstream.
  ```

  В этом случае требуется увеличить ограничение сервиса на количество открытых файлов, например, до 10000:

  a. Войдите в режим редактирования службы NGINX с помощью команды:

     ```
     systemctl edit nginx.service
     ```

  b. Вставьте следующие строки в поле редактора:

```
[Service]

LimitNOFILE=10000
```

c. Сохраните изменения (**Ctrl**+**O**) и выйдите из режима редактирования (**Ctrl**+**X**).
d. Перезагрузите сервис с помощью команды:

```
systemctl restart nginx
```

11.2.1 Загрузка событий с типом Веб-сообщение

Пример запроса:

```
curl -X 'POST' \
'https://server.company.com/xapi/push/event' \
-H 'accept: application/json' \
-H 'X-API-Auth-Token: 198igrnlnuonix672uq9' \
-H 'X-API-CompanyId: Yandex' \
-H 'X-API-Version: 1.8' \
-H 'Content-Type: multipart/form-data' \
-H 'X-Enable-OpenAPI: 1' \
-F 'event=
{
  "evt_class": 3,
  "evt_service": "web_common",
  "evt_attributes": [
      { "name": "event_name", "value": "Web Event Name" },
      { "name": "capture_ts", "value": "2024-03-25T23:41:21+03:00" },
      { "name": "capture_server_ip", "value": "127.0.0.1" },
      { "name": "capture_server_fqdn", "value": "captureservername.domain" }
  ],
  "evt_senders": [
      {
          "identity_id": 3,
          "identity_type": 0,
          "identity_contacts": [],
          "identity_contacts_with_meta": [
              {
              "contact": { "name": "auth", "value": "userlogin@domain" }
              }
          ]
      },
      {
          "identity_id": 4,
          "identity_type": 1,
          "identity_contacts": [],
          "identity_attributes": [
              { "name": "workstation_type", "value": "ws_type_computer" }
          ],
          "identity_contacts_with_meta": [
              {
              "contact": { "name": "dnshostname", "value": "computername.domain" }
              }
```

```
            ]
        }
    ],
    "evt_receivers": [
        {
            "identity_id": 2,
            "identity_type": 3,
            "identity_contacts": [],
            "identity_attributes": [
                { "name": "res_destination_host", "value": "testhost.com" },
                { "name": "res_destination_url", "value": "\/file\/test.php" }
            ]
        }
    ],
    "evt_data": [
        {
            "data_id": 1
        }
    ]
}
```

Пример запроса для файла с multipart (example):

```
curl -X 'POST' \
'https://109.73.44.69/xapi/push/event' \
-H 'accept: application/json' \
-H 'X-API-Auth-Token: 198igrnlnuonix672uq9' \
-H 'X-API-CompanyId: Yandex' \
-H 'X-API-Version: 1.8' \
-H 'Content-Type: multipart/form-data' \
-H 'X-Enable-OpenAPI: 1' \
-F 'event={
"evt_class": 4,
"evt_service": "cloud_storage",
"evt_attributes": [
{
"name": "capture_ts",
"value": "2024-02-06T13:40:00+03:00"
},
{
"name": "capture_server_ip",
"value": "127.0.0.1"
},
{
"name": "capture_server_fqdn",
"value": "localhost"
}
],
"evt_senders": [
{
"identity_id": 1,
"identity_type": 0,
"identity_contacts": [
{
"name": "auth",
"value": "user_name@iw"
}
```

```
]
},
{
"identity_id": 2,
"identity_type": 1,
"identity_contacts": [
{
"name": "dnshostname",
"value": "localhost.computer.domain"
}
]
}
],
"evt_receivers": [
{
"identity_id": 3,
"identity_type": 3,
"identity_contacts": null
}
],
"evt_data": [
{
"data_id": example,
"data_attributes": [
{
"name": "filename",
"value": "res.txt"
},
{
"name": "destination_file_path",
"value": "goodledrive.com/user/folder/"
}
]
}
],
"evt_destination": {
"identity_id": 4,
"identity_type": 3,
"identity_contacts": null,
"identity_attributes": [
{
"name": "name",
"value": "googledrive.com"
}
]
}
}
' \
-F 'files[]=@example'_
```

Примечание:

Значение 3 поля *evt_class* соответствует константе `kWeb`. Вместе с ним необходимо передать POST-запрос, например, в формате multipart:

Пример запроса для отправляемых текстовых событий

```
POST /file/test.php HTTP/1.1
Content-Type: multipart/form-data; boundary="----example4567890----"
Content-Length: 110
Host: testhost.com

------example4567890----
Content-Type: text/plain
Content-Disposition: inline

Hello World
------example4567890------
```

Пример запроса для отправляемых файлов

```
POST /file/test.php HTTP/1.1
Content-Type: multipart/form-data; boundary="----example4567890----"
Content-Length: 156
Host: testhost.com

------example4567890----
Content-Type: text/plain
Content-Disposition: attachment; filename="file.txt"

Hello World.
This is text file.

------example4567890------
```

11.2.2 Загрузка событий с типом Мессенджер

В разделе представлены примеры запросов на отправку событий с типом *Мессенджер*. В примерах используется мессенджер Telegram.

- Загрузка звонка;
- Загрузка текстового сообщения;
- Загрузка файла.

Загрузка звонка

Пример запроса:

```
curl -X 'POST' \
  'https://server.company.ru/xapi/push/event' \
  -H 'accept: application/json' \
  -H 'X-API-Auth-Token: brse99dugp1cdbr69axz' \
  -H 'X-API-CompanyId: IW' \
  -H 'X-API-Version: 1' \
  -H 'Content-Type: multipart/form-data' \
  -H 'X-Enable-OpenAPI: 1' \
  -F 'event={
  "evt_class": 7,
```

```
"evt_service": "im_telegram",
"evt_attributes": [
  {
    "name": "event_name",
    "value": "Телеграм-звонок"
  },
  {
    "name": "capture_ts",
    "value": "2025-06-02T14:36:52+03:00"
  },
  {
    "name": "capture_server_ip",
    "value": "127.0.0.1"
  },
  {
    "name": "capture_server_fqdn",
    "value": "localhost"
  }
],
"evt_senders": [
  {
    "identity_id": 3,
    "identity_type": 0,
    "identity_contacts": [],
    "identity_contacts": [
      {
          "name": "Telegram",
          "value": "TelegramSender"
      }
    ]
  },
  {
    "identity_id": 4,
    "identity_type": 1,
    "identity_contacts": [],
    "identity_attributes": [
      {
        "name": "workstation_type",
        "value": "ws_type_computer"
      }
    ],
    "identity_contacts": [
      {
          "name": "dnshostname",
          "value": "localhost.computer.domain"
      }
    ]
  }
],
"evt_receivers": [
  {
    "identity_id": 2,
    "identity_type": 0,
    "identity_contacts": [],
    "identity_contacts": [
      {
          "name": "telegram",
          "value": "TelegramReceiver"
      }
```

```
      ]
    }
  ],
  "evt_data": [
    {
      "data_id": 1,
      "data_attributes": [
        {
          "name": "call_duration",
          "value": "18"
        },
        {
          "name": "sent_date",
          "value": "2025-06-02T14:36:52+03:00"
        }
      ]
    }
  ]
}' \
  -F 'files[]='
```

Загрузка текстового сообщения

Пример запроса:

```
curl -X 'POST' \
  'https://server.company.ru/xapi/push/event' \
  -H 'accept: application/json' \
  -H 'X-API-Auth-Token: brse99dugp1cdbr69axz' \
  -H 'X-API-CompanyId: IW' \
  -H 'X-API-Version: 1' \
  -H 'Content-Type: multipart/form-data' \
  -H 'X-Enable-OpenAPI: 1' \
  -F 'event={
  "evt_class": 0,
  "evt_service": "im_telegram",
  "evt_attributes": [
    {
      "name": "event_name",
      "value": "Текстовое сообщение"
    },
    {
      "name": "capture_ts",
      "value": "2025-06-02T13:52:10+03:00"
    },
    {
      "name": "capture_server_ip",
      "value": "127.0.0.1"
    },
    {
      "name": "capture_server_fqdn",
      "value": "localhost"
    }
  ],
  "evt_senders": [
    {
```

```
      "identity_id": 2,
      "identity_type": 0,
      "identity_contacts": [],
      "identity_contacts": [
        {
            "name": "im_telegram",
            "value": "TelegramSender"
        }
      ]
    },
    {
      "identity_id": 4,
      "identity_type": 0,
      "identity_contacts": [],
      "identity_contacts": [
        {
            "name": "im_telegram",
            "value": "TelegramReceiver1"
        }
      ]
    },
    {
      "identity_id": 7,
      "identity_type": 0,
      "identity_contacts": [],
      "identity_contacts": [
        {
            "name": "telegram",
            "value": "TelegramSender"
        }
      ]
    },
    {
      "identity_id": 8,
      "identity_type": 1,
      "identity_contacts": [],
      "identity_attributes": [
        {
          "name": "workstation_type",
          "value": "ws_type_computer"
        }
      ],
      "identity_contacts": [
        {
            "name": "dnshostname",
            "value": "localhost.computer.domain"
        }
      ]
    }
  ],
  "evt_receivers": [
    {
      "identity_id": 1,
      "identity_type": 0,
      "identity_contacts": [],
      "identity_contacts": [
        {
            "name": "im_telegram",
            "value": "TelegramSender"
```

```
        }
      ]
    },
    {
      "identity_id": 3,
      "identity_type": 0,
      "identity_contacts": [],
      "identity_contacts": [
        {
            "name": "im_telegram",
            "value": "TelegramReceiver1"
        }
      ]
    },
    {
      "identity_id": 5,
      "identity_type": 0,
      "identity_contacts": [],
      "identity_contacts": [
        {
            "name": "telegram",
            "value": "TelegramReceiver1"
        }
      ]
    },
    {
      "identity_id": 6,
      "identity_type": 0,
      "identity_contacts": [],
      "identity_contacts": [
        {
            "name": "telegram",
            "value": "TelegramSender"
        }
      ]
    }
  ],
  "evt_data": [],
  "evt_messages": [
    {
      "sender_id": 2,
      "sent_time": "2025-06-02T13:52:12+03:00",
      "utf8_text": "Совершенно конфиденциально"
    },
    {
      "sender_id": 4,
      "sent_time": "2025-06-02T13:52:13+03:00",
      "utf8_text": "Спасибо за информацию"
    }
  ]
}' \
  -F 'files[]='
```

Загрузка файла

Пример запроса:

```
curl -X 'POST' \
  'https://server.company.ru/xapi/push/event' \
  -H 'accept: application/json' \
  -H 'X-API-Auth-Token: brse99dugp1cdbr69axz' \
  -H 'X-API-CompanyId: IW' \
  -H 'X-API-Version: 1' \
  -H 'Content-Type: multipart/form-data' \
  -H 'X-Enable-OpenAPI: 1' \
  -F 'event={
  "evt_class": 4,
  "evt_service": "im_telegram",
  "evt_attributes": [
    {
      "name": "event_name",
      "value": "Telegram File Transfer Event"
    },
    {
      "name": "capture_ts",
      "value": "2025-06-02T14:25:53+03:00"
    },
    {
      "name": "capture_server_ip",
      "value": "127.0.0.1"
    },
    {
      "name": "capture_server_fqdn",
      "value": "localhost"
    }
  ],
  "evt_senders": [
    {
      "identity_id": 3,
      "identity_type": 0,
      "identity_contacts": [],
      "identity_contacts": [
        {
            "name": "telegram",
            "value": "TelegramSender"
        }
      ]
    },
    {
      "identity_id": 4,
      "identity_type": 1,
      "identity_contacts": [],
      "identity_attributes": [
        {
          "name": "workstation_type",
          "value": "ws_type_computer"
        }
      ],
      "identity_contacts": [
        {
            "name": "dnshostname",
            "value": "localhost.computer.domain"
        }
      ]
    }
```

```
  ],
  "evt_receivers": [
    {
      "identity_id": 2,
      "identity_type": 0,
      "identity_contacts": [],
      "identity_contacts": [
        {
            "name": "telegram",
            "value": "TelegramReceiver1"
        }
      ]
    }
  ],
  "evt_data": [
    {
      "data_id": 1,
      "data_attributes": [
        {
          "name": "filename",
          "value": "/root/test.txt"
        },
        {
          "name": "sent_date",
          "value": "2025-06-02T14:25:53+03:00"
        }
      ]
    }
  ]
}' \
  -F 'files[]='
```

11.2.3 Загрузка событий с типом Обмен файлами

В разделе представлены примеры запросов на отправку событий с типом *Обмен файлами*.

- Запрос для файла, копируемого на сетевой ресурс;
- Запрос для файла, копируемого на съемное устройство;
- Запрос для файла, копируемого через терминальную сессию;
- Запрос для файла, отправляемого в облачное хранилище;
- Запрос для файла, передаваемого по протоколу FTP.

Копирование файла на сетевой ресурс

Пример запроса на отправку одного файла:

```
curl -X 'POST' \
  'https://server.company.ru/xapi/push/event' \
  -H 'accept: application/json' \
  -H 'X-API-Auth-Token: brse99dugp1cdbr69axz' \
  -H 'X-API-CompanyId: IW' \
  -H 'X-API-Version: 1' \
  -H 'Content-Type: multipart/form-data' \
  -H 'X-Enable-OpenAPI: 1' \
  -F 'event={
```

```
"evt_class": 4,
"evt_service": "network_resource",
"evt_attributes": [
  {
    "name": "event_name",
    "value": "network_resource event"
  },
  {
    "name": "capture_ts",
    "value": "2025-05-28T13:19:41+03:00"
  },
  {
    "name": "capture_server_ip",
    "value": "127.0.0.1"
  },
  {
    "name": "capture_server_fqdn",
    "value": "localhost"
  }
],
"evt_senders": [
  {
    "identity_id": 3,
    "identity_type": 0,
    "identity_contacts": [
      {
        "name": "auth",
        "value": "user_name@iw"
      }
    ]
  },
  {
    "identity_id": 4,
    "identity_type": 1,
    "identity_contacts": [
      {
        "name": "dnshostname",
        "value": "localhost.computer.domain"
      }
    ],
    "identity_attributes": [
      {
        "name": "workstation_type",
        "value": "ws_type_computer"
      }
    ]
  }
],
"evt_receivers": [
  {
    "identity_id": 2,
    "identity_type": 3,
    "identity_contacts": [],
    "identity_attributes": [
      {
        "name": "res_destination_host",
        "value": "test.com"
      },
      {
```

```
          "name": "res_destination_url",
          "value": "test.com/folder/ "
        }
      ]
    }
  ],
  "evt_data": [
    {
      "data_id": 2,
      "data_attributes": [
        {
          "name": "filename",
          "value": "/root/test.png"
        },
        {
          "name": "destination_file_path",
          "value": "Send file here"
        }
      ]
    }
  ]
}' \
  -F 'files[]=@2'
```

Пример запроса на отправку нескольких файлов:

```
curl -X 'POST' \
  'https://server.company.ru/xapi/push/event' \
  -H 'accept: application/json' \
  -H 'X-API-Auth-Token: brse99dugp1cdbr69axz' \
  -H 'X-API-CompanyId: IW' \
  -H 'X-API-Version: 1' \
  -H 'Content-Type: multipart/form-data' \
  -H 'X-Enable-OpenAPI: 1' \
  -F 'event={
  "evt_class": 4,
  "evt_service": "network_resource",
  "evt_attributes": [
    {
      "name": "event_name",
      "value": "network_resource event"
    },
    {
      "name": "capture_ts",
      "value": "2025-06-03T16:17:41+03:00"
    },
    {
      "name": "capture_server_ip",
      "value": "127.0.0.1"
    },
    {
      "name": "capture_server_fqdn",
      "value": "localhost"
    }
  ],
  "evt_senders": [
    {
```

```
      "identity_id": 3,
      "identity_type": 0,
      "identity_contacts": [
        {
          "name": "auth",
          "value": "user_name@iw"
        }
      ]
    },
    {
      "identity_id": 4,
      "identity_type": 1,
      "identity_contacts": [
        {
          "name": "dnshostname",
          "value": "localhost.computer.domain"
        }
      ],
      "identity_attributes": [
        {
          "name": "workstation_type",
          "value": "ws_type_computer"
        }
      ]
    }
  ],
  "evt_receivers": [
    {
      "identity_id": 2,
      "identity_type": 3,
      "identity_contacts": [],
      "identity_attributes": [
        {
          "name": "res_destination_host",
          "value": "test.com"
        },
        {
          "name": "res_destination_url",
          "value": "test.com/folder/ "
        }
      ]
    }
  ],
  "evt_data": [
    {
      "data_id": 0,
      "data_attributes": [
        {
          "name": "filename",
          "value": "/root/test.png"
        },
        {
          "name": "destination_file_path",
          "value": "Send file here"
        }
      ]
    },
    {
      "data_id": 1,
```

```
      "data_attributes": [
        {
          "name": "filename",
          "value": "/root/test1.png"
        },
        {
          "name": "destination_file_path",
          "value": "Send1 file here"
        }
      ]
    }
  ]
}
' \
  -F 'files[]=@/root/test.png;filename=0' \
  -F 'files[]=@/root/test1.png;filename=1'
```

Примечание:

В узле `-F` значение переменной `filename` соответствует значению поля `data_id`.

Копирование файла на съемное устройство

Пример запроса на отправку одного файла:

```
curl -X 'POST' \
  'https://server.company.ru/xapi/push/event' \
  -H 'accept: application/json' \
  -H 'X-API-Auth-Token: brse99dugp1cdbr69axz' \
  -H 'X-API-CompanyId: IW' \
  -H 'X-API-Version: 1' \
  -H 'Content-Type: multipart/form-data' \
  -H 'X-Enable-OpenAPI: 1' \
  -F 'event={
  "evt_class": 4,
  "evt_service": "file_copy_removable",
  "evt_attributes": [
    {
      "name": "event_name",
      "value": "Copy file on device"
    },
    {
      "name": "capture_ts",
      "value": "2025-05-28T12:07:42+03:00"
    },
    {
      "name": "capture_server_ip",
      "value": "127.0.0.1"
    },
    {
      "name": "capture_server_fqdn",
      "value": "localhost"
    }
  ],
```

```
"evt_senders": [
  {
    "identity_id": 3,
    "identity_type": 0,
    "identity_contacts": [
      {
        "name": "auth",
        "value": "root@localhost"
      }
    ]
  },
  {
    "identity_id": 4,
    "identity_type": 1,
    "identity_contacts": [
      {
        "name": "dnshostname",
        "value": "localhost.computer.domain"
      }
    ],
    "identity_attributes": [
      {
        "name": "workstation_type",
        "value": "ws_type_computer"
      }
    ]
  }
],
"evt_receivers": [
  {
    "identity_id": 2,
    "identity_type": 2,
    "identity_contacts": [],
    "identity_attributes": [
      {
        "name": "device_name",
        "value": "Removable device"
      }
    ]
  }
],
"evt_data": [
  {
    "data_id": 2,
    "data_attributes": [
      {
        "name": "filename",
        "value": "/root/test.png"
      },
      {
        "name": "source_file_path",
        "value": "Copy from here"
      },
      {
        "name": "destination_file_path",
        "value": "Send file here"
      }
    ]
  }
```

```
  ]
}' \
  -F 'files[]=@2'
```

Пример запроса на отправку нескольких файлов:

```
curl -X 'POST' \
  'https://server.company.ru/xapi/push/event' \
  -H 'accept: application/json' \
  -H 'X-API-Auth-Token: brse99dugp1cdbr69axz' \
  -H 'X-API-CompanyId: IW' \
  -H 'X-API-Version: 1' \
  -H 'Content-Type: multipart/form-data' \
  -H 'X-Enable-OpenAPI: 1' \
  -F 'event={
  "evt_class": 4,
  "evt_service": "file_copy_removable",
  "evt_attributes": [
    {
      "name": "event_name",
      "value": "Copy file on device"
    },
    {
      "name": "capture_ts",
      "value": "2025-06-03T16:27:12+03:00"
    },
    {
      "name": "capture_server_ip",
      "value": "127.0.0.1"
    },
    {
      "name": "capture_server_fqdn",
      "value": "localhost"
    }
  ],
  "evt_senders": [
    {
      "identity_id": 3,
      "identity_type": 0,
      "identity_contacts": [
        {
          "name": "auth",
          "value": "root@localhost"
        }
      ]
    },
    {
      "identity_id": 4,
      "identity_type": 1,
      "identity_contacts": [
        {
          "name": "dnshostname",
          "value": "localhost.computer.domain"
        }
      ],
      "identity_attributes": [
```

```
        {
          "name": "workstation_type",
          "value": "ws_type_computer"
        }
      ]
    }
  ],
  "evt_receivers": [
    {
      "identity_id": 2,
      "identity_type": 2,
      "identity_contacts": [],
      "identity_attributes": [
        {
          "name": "device_name",
          "value": "Removable device"
        }
      ]
    }
  ],
  "evt_data": [
    {
      "data_id": 0,
      "data_attributes": [
        {
          "name": "filename",
          "value": "/root/test.png"
        },
        {
          "name": "source_file_path",
          "value": "Copy from here"
        },
        {
          "name": "destination_file_path",
          "value": "Send file here"
        }
      ]
    },
    {
      "data_id": 1,
      "data_attributes": [
        {
          "name": "filename",
          "value": "/root/test1.png"
        },
        {
          "name": "source_file_path",
          "value": "Copy from here"
        },
        {
          "name": "destination_file_path",
          "value": "Send file here"
        }
      ]
    }
  ]
}' \
  -F 'files[]=@/root/test.png;filename=0' \
  -F 'files[]=@/root/test1.png;filename=1'
```

Примечание:

В узле `-F` значение переменной `filename` соответствует значению поля `data_id`.

Копирование файла через терминальную сессию

Пример запроса на отправку одного файла:

```
curl -X 'POST' \
  'https://server.company.ru/xapi/push/event' \
  -H 'accept: application/json' \
  -H 'X-API-Auth-Token: brse99dugp1cdbr69axz' \
  -H 'X-API-CompanyId: IW' \
  -H 'X-API-Version: 1' \
  -H 'Content-Type: multipart/form-data' \
  -H 'X-Enable-OpenAPI: 1' \
  -F 'event={
  "evt_class": 4,
  "evt_service": "terminal_session",
  "evt_attributes": [
    {
      "name": "event_name",
      "value": "terminal_session event"
    },
    {
      "name": "capture_ts",
      "value": "2025-05-28T09:09:44+03:00"
    },
    {
      "name": "capture_server_ip",
      "value": "127.0.0.1"
    },
    {
      "name": "capture_server_fqdn",
      "value": "localhost"
    }
  ],
  "evt_senders": [
    {
      "identity_id": 3,
      "identity_type": 0,
      "identity_contacts": [
        {
          "name": "phone",
          "value": "+79123456789"
        }
      ]
    },
    {
      "identity_id": 4,
      "identity_type": 1,
      "identity_contacts": [
        {
          "name": "dnshostname",
          "value": "localhost.computer.domain"
```

```
        }
      ],
      "identity_attributes": [
        {
          "name": "workstation_type",
          "value": "ws_type_computer"
        }
      ]
    }
  ],
  "evt_receivers": [
    {
      "identity_id": 2,
      "identity_type": 3,
      "identity_contacts": [],
      "identity_attributes": [
        {
          "name": "res_destination_host",
          "value": "root@test.com"
        }
      ]
    }
  ],
  "evt_data": [
    {
      "data_id": 1,
      "data_attributes": [
        {
          "name": "filename",
          "value": "/root/test.png"
        },
        {
          "name": "destination_file_path",
          "value": "test.com/folder"
        }
      ]
    }
  ]
}' \
  -F 'files[]=@/root/test.png;filename=1'
```

Пример запроса на отправку нескольких файлов:

```
curl --insecure -X 'POST' \
  'https://server.company.ru/xapi/push/event' \
  -H 'accept: application/json' \
  -H 'X-API-Auth-Token: brse99dugp1cdbr69axz' \
  -H 'X-API-CompanyId: IW' \
  -H 'X-API-Version: 1' \
  -H 'Content-Type: multipart/form-data' \
  -H 'X-Enable-OpenAPI: 1' \
  -F 'event={
  "evt_class": 4,
  "evt_service": "terminal_session",
  "evt_attributes": [
    {
      "name": "event_name",
```

```
      "value": "terminal_session event"
    },
    {
      "name": "capture_ts",
      "value": "2025-06-03T16:35:14+03:00"
    },
    {
      "name": "capture_server_ip",
      "value": "127.0.0.1"
    },
    {
      "name": "capture_server_fqdn",
      "value": "localhost"
    }
  ],
  "evt_senders": [
    {
      "identity_id": 3,
      "identity_type": 0,
      "identity_contacts": [
        {
          "name": "phone",
          "value": "+79123456789"
        }
      ]
    },
    {
      "identity_id": 4,
      "identity_type": 1,
      "identity_contacts": [
        {
          "name": "dnshostname",
          "value": "localhost.computer.domain"
        }
      ],
      "identity_attributes": [
        {
          "name": "workstation_type",
          "value": "ws_type_computer"
        }
      ]
    }
  ],
  "evt_receivers": [
    {
      "identity_id": 2,
      "identity_type": 3,
      "identity_contacts": [],
      "identity_attributes": [
        {
          "name": "res_destination_host",
          "value": "root@test.com"
        }
      ]
    }
  ],
  "evt_data": [
    {
      "data_id": 0,
```

```
      "data_attributes": [
        {
          "name": "filename",
          "value": "/root/test.png"
        },
        {
          "name": "destination_file_path",
          "value": "test.com/folder"
        }
      ]
    },
    {
      "data_id": 1,
      "data_attributes": [
        {
          "name": "filename",
          "value": "/root/test1.png"
        },
        {
          "name": "destination_file_path",
          "value": "test.com/folder"
        }
      ]
    }
  ]
}' \
  -F 'files[]=@/root/test.png;filename=0' \
  -F 'files[]=@/root/test1.png;filename=1'
```

Примечание:

В узле `-F` значение переменной `filename` соответствует значению поля `data_id`.

Отправка файла в облачное хранилище

Пример запроса:

```
curl -X 'POST' \
  'https://server.company.ru/xapi/push/event' \
   'X-API-Auth-Token: brse99dugp1cdbr69axz'
   'X-API-CompanyId: iw'
   'X-API-Version: 1.8'
  -F 'event={
  "evt_class": 4,
  "evt_service": "cloud_storage",
  "evt_attributes": [
    {
      "name": "capture_ts",
      "value": "2023-10-26T20:07:51+03:00"
    },
    {
      "name": "capture_server_ip",
      "value": "127.0.0.1"
    },
```

```
    {
      "name": "capture_server_fqdn",
      "value": "localhost"
    }
  ],
  "evt_senders": [
    {
      "identity_id": 1,
      "identity_type": 0,
      "identity_contacts": [
        {
          "name": "auth",
          "value": "user_name@iw"
        }
      ]
    },
    {
      "identity_id": 2,
      "identity_type": 1,
      "identity_contacts": [
        {
          "name": "dnshostname",
          "value": "localhost.computer.domain"
        }
      ]
    }
  ],
  "evt_receivers": [
    {
      "identity_id": 3,
      "identity_type": 3,
      "identity_contacts": []
    }
  ],
  "evt_data": [
    {
      "data_id": 1,
      "data_attributes": [
        {
          "name": "filename",
          "value": "res.txt"
        },
        {
          "name": "destination_file_path",
          "value": "googledrive.com/user/folder/"
        }
      ]
    }
  ],
  "evt_destination": {
    "identity_id": 4,
    "identity_type": 3,
    "identity_contacts": [],
    "identity_attributes": [
      {
        "name": "name",
        "value": "googledrive.com"
      }
    ]
```

```
  }
}' \
  -F 'files[]='
```

Отправка файла по протоколу FTP

Пример запроса на отправку одного файла:

```
curl -X 'POST' \
  'https://server.company.ru/xapi/push/event' \
  -H 'accept: application/json' \
  -H 'X-API-Auth-Token: brse99dugp1cdbr69axz' \
  -H 'X-API-CompanyId: IW' \
  -H 'X-API-Version: 1' \
  -H 'Content-Type: multipart/form-data' \
  -H 'X-Enable-OpenAPI: 1' \
  -F 'event={
  "evt_class": 4,
  "evt_service": "ftp",
  "evt_attributes": [
    {
      "name": "event_name",
      "value": "FTP Event"
    },
    {
      "name": "capture_ts",
      "value": "2025-05-27T15:49:56+03:00"
    },
    {
      "name": "capture_server_ip",
      "value": "127.0.0.1"
    },
    {
      "name": "capture_server_fqdn",
      "value": "localhost"
    }
  ],
  "evt_senders": [
    {
      "identity_id": 3,
      "identity_type": 0,
      "identity_contacts": [
        {
          "name": "login",
          "value": "villain"
        }
      ]
    },
    {
      "identity_id": 4,
      "identity_type": 1,
      "identity_contacts": [
        {
          "name": "dnshostname",
          "value": "localhost.computer.domain"
        }
```

```
      ],
      "identity_attributes": [
        {
          "name": "workstation_type",
          "value": "ws_type_computer"
        }
      ]
    }
  ],
  "evt_receivers": [
    {
      "identity_id": 2,
      "identity_type": 3,
      "identity_contacts": [],
      "identity_attributes": [
        {
          "name": "res_destination_host",
          "value": "ftp.site.org"
        },
        {
          "name": "res_destination_url",
          "value": "catalog\\catalog\\res.file"
        }
      ]
    }
  ],
  "evt_data": [
    {
      "data_id": 1,
      "data_attributes": [
        {
          "name": "filename",
          "value": "/root/test.png"
        },
        {
          "name": "destination_file_path",
          "value": "Send file here"
        }
      ]
    }
  ]
}' \
  -F 'files[]=@/root/test.png;filename=1'
```

Пример запроса на отправку нескольких файлов:

```
curl -X 'POST' \
  'https://server.company.ru/xapi/push/event' \
  -H 'accept: application/json' \
  -H 'X-API-Auth-Token: brse99dugp1cdbr69axz' \
  -H 'X-API-CompanyId: IW' \
  -H 'X-API-Version: 1' \
  -H 'Content-Type: multipart/form-data' \
  -H 'X-Enable-OpenAPI: 1' \
  -F 'event={
  "evt_class": 4,
  "evt_service": "ftp",
```

```
"evt_attributes": [
  {
    "name": "event_name",
    "value": "FTP Event"
  },
  {
    "name": "capture_ts",
    "value": "2025-06-03T16:03:10+03:00"
  },
  {
    "name": "capture_server_ip",
    "value": "127.0.0.1"
  },
  {
    "name": "capture_server_fqdn",
    "value": "localhost"
  }
],
"evt_senders": [
  {
    "identity_id": 3,
    "identity_type": 0,
    "identity_contacts": [
      {
        "name": "login",
        "value": "villain"
      }
    ]
  },
  {
    "identity_id": 4,
    "identity_type": 1,
    "identity_contacts": [
      {
        "name": "dnshostname",
        "value": "localhost.computer.domain"
      }
    ],
    "identity_attributes": [
      {
        "name": "workstation_type",
        "value": "ws_type_computer"
      }
    ]
  }
],
"evt_receivers": [
  {
    "identity_id": 2,
    "identity_type": 3,
    "identity_contacts": [],
    "identity_attributes": [
      {
        "name": "res_destination_host",
        "value": "ftp.site.org"
      },
      {
        "name": "res_destination_url",
        "value": "catalog\\catalog\\res.file"
```

```
        }
      ]
    }
  ],
  "evt_data": [
    {
      "data_id": 0,
      "data_attributes": [
        {
          "name": "filename",
          "value": "/root/test.png"
        },
        {
          "name": "destination_file_path",
          "value": "Send file here"
        }
      ]
    },
    {
      "data_id": 1,
      "data_attributes": [
        {
          "name": "filename",
          "value": "/root/test1.png"
        },
        {
          "name": "destination_file_path",
          "value": "Send file here"
        }
      ]
    }
  ]
}' \
  -F 'files[]=@/root/test.png;filename=0' \
  -F 'files[]=@/root/test1.png;filename=1'
```

Примечание:

В узле `-F` значение переменной `filename` соответствует значению поля `data_id`.

11.2.4 Загрузка событий с типом Печать

Пример запроса:

```
curl -X 'POST' \
  'https://server.company.ru/xapi/push/event' \
   'X-API-Auth-Token: brse99dugp1cdbr69axz'
   'X-API-CompanyId: iw'
   'X-API-Version: 1.8'
  -F 'event=
{
  "evt_class": 2,
  "evt_service": "print",
  "evt_attributes": [
```

```
    {"name": "capture_ts", "value": "2024-03-06T08:45:00+03:00"},
    {"name": "capture_server_ip", "value": "127.0.0.1"},
    {"name": "capture_server_fqdn", "value": "captureservername.domain"},
    {"name": "print_copies", "value": "3"}
  ],
  "evt_senders": [
    {
      "identity_id": 3,
      "identity_type": 0,
      "identity_contacts": [
        {"name": "auth", "value": "userlogin@domain"},
        {"name": "email", "value": "test@example.com"}
      ]
    },
    {
      "identity_id": 4,
      "identity_type": 1,
      "identity_contacts": [
        {"name": "dnshostname", "value": "computername.domain"}
      ],
      "identity_attributes": [
        {"name": "workstation_type", "value": "ws_type_computer"}
      ]
    }
  ],
  "evt_receivers": [
    {
      "identity_id": 2,
      "identity_type": 2,
      "identity_contacts": [],
      "identity_attributes": [
        {"name": "device_name", "value": "PrinterName"},
        {"name": "print_port_name", "value": "Some print port name"},
        {"name": "print_server", "value": "Printer Xerox"},
        {"name": "print_location", "value": "Kitchen"}
      ]
    }
  ],
  "evt_data": [
    {
      "data_id": 1,
      "data_attributes": [
        {"name": "print_copies", "value": "3"},
        {"name": "print_job_name", "value": "Print job name"}
      ]
    }
  ]
}' \
  -F 'files[]='
```

11.2.5 Загрузка события для получения вердикта Traffic Monitor

Внешние системы могут подключаться к Traffic Monitor, отправлять в него события на анализ и получать вердикт в реальном времени через веб-сокет.

Чтобы настроить отправку и получить ответ:

1. Для открытия веб-сокета отправьте команду в терминале на стороне клиента (на внешней системе), указав действующий IP-адрес сервера Traffic Monitor:

```
wscat -c 'wss://<ip_adress>:9106/xapi/websocket' --no-check
```

После выполнения команды убедитесь, что `connection_id` получен:

```
wscat -c 'wss://<ip_adress>:9106/xapi/websocket' --no-check
Connected (press CTRL+C to quit)
< {
  "type":"new_connection",
  "data":{"connection_id":"dc7e0f02-554d-44d4-8579-acaf1e1a8ba7"}
  }
```

Важно!

В ответе могут присутствовать другие типы сообщений `"type"`.

При открытии нескольких веб-сокетов каждому из них присваивается уникальный `connection_id`.

2. Чтобы отправить событие на анализ в Traffic Monitor, в другой вкладке терминала отправьте curl-запрос. Укажите при этом свои данные:
   - В строке 2 – адрес сервера Traffic Monitor.
   - В поле "**-H 'X-API-Auth-Token**" поменяйте токен на свой. Для этого используйте любой токен сервера из файла `/opt/iw/tm5/etc/config/access_control/tokens.list`.
   - В "**evt_attributes", "name**": "**capture_ts**" укажите любую прошедшую дату (например, сегодня утром). Это будет время получения события в Traffic Monitor.
   - В "**evt_attributes**" "**name**": "**connection_id**" укажите значение, которое пришло в веб-сокет на первом шаге.
   - В последней строке укажите путь к файлу, который нужно прикрепить для анализа.

     Для авторизации в Swagger укажите параметры:
     - `authToken` (apiKey) – любой токен сервера;
     - `version` (apiKey) – 1;
     - `companyId` (apiKey) – IW (обязательно заглавными буквами)

```
curl -k -X 'POST' \
  'https://<ip_adress>:9106/xapi/push/event' \
  -H 'accept: application/json' \
  -H 'X-API-Auth-Token: 7tghcu0jmvwxyg7e7l3l' \
  -H 'X-API-CompanyId: IW' \
  -H 'X-API-Version: 1' \
  -H 'Content-Type: multipart/form-data' \
  -H 'X-Enable-OpenAPI: 1' \
  -F 'event={
```

```
"evt_class": 4,
"evt_service": "cloud_storage",
"evt_attributes": [
  {
    "name": "capture_ts",
    "value": "2025-07-15T07:07:07+03:00"
  },
  {
    "name": "capture_server_ip",
    "value": "127.0.0.1"
  },
  {
    "name": "capture_server_fqdn",
    "value": "localhost"
  },
  {
    "name": "connection_id",
    "value": "4e77e6e5-0ae6-4d07-a660-174e5be42492"
  }
],
"evt_senders": [
  {
    "identity_id": 1,
    "identity_type": 0,
    "identity_contacts": [
      {
        "name": "auth",
        "value": "user_name@iw"
      }
    ]
  },
  {
    "identity_id": 2,
    "identity_type": 1,
    "identity_contacts": [
      {
        "name": "dnshostname",
        "value": "localhost.computer.domain"
      }
    ]
  }
],
"evt_receivers": [
  {
    "identity_id": 3,
    "identity_type": 3,
    "identity_contacts": []
  }
],
"evt_data": [
  {
    "data_id": 1,
```

```
      "data_attributes": [
        {
          "name": "filename",
          "value": "sample.pdf"
        },
        {
          "name": "destination_file_path",
          "value": "goodledrive.com/user/folder/"
        }
      ]
    }
  ],
  "evt_destination": {
    "identity_id": 4,
    "identity_type": 3,
    "identity_contacts": [],
    "identity_attributes": [
      {
        "name": "name",
        "value": "googledrive.com"
      }
    ]
  }
}' \
  -F 'files[]="/home/work/scripts/sample.pdf";filename=1'
```

3. После отправки и обработки события в Traffic Monitor в веб-сокет придет ответ, содержащий `document_id` и `verdict`:

```
wscat -c 'wss://<ip_adress>:9106/xapi/websocket' --no-check
 Connected (press CTRL+C to quit)
< {
  "type":"new_connection",
  "data":{"connection_id":"dc7e0f02-554d-44d4-8579-acaf1e1a8ba7"}
  }
< {
  "type":"verdict",
  "data":{"document_id":"b509fe5d-bd6a-4647-aea8-0684fde1b369", "verdict":"Allowed"}
  }
```

> **Важно!**
>
> В ответе могут присутствовать другие типы сообщений `"type"`.

Вердикты событий с соответствующим `connection_id` будут приходить именно в веб-сокет с указанным `connection_id` и только до тех пор, пока этот веб-сокет открыт.

11.3 Загрузка эталонных документов и выгрузок из БД в Traffic Monitor (REST API SDK)

Данный программный интерфейс предназначен для интеграции сторонних компонентов с Traffic Monitor. Сторонние компоненты могут самостоятельно формировать документы, представляющие собой **Эталонные выгрузки баз данных** и **Эталонные документы** и далее, используя предоставленный интерфейс, передавать их в Traffic Monitor. После этого переданные выгрузки и эталонные документы будут детектироваться в анализируемых Traffic Monitor потоках данных. Правила детектирования выгрузок и эталонных документов задаются в консоли Traffic Monitor. Сторонний компонент только загружает или обновляет содержимое выгрузки или эталонных документов. Сторонний компонент должен быть зарегистрирован в системе согласно процедуре, которая описана в разделе *Регистрация стороннего компонента REST API*.

Документ поможет реализовать механизм автоматической загрузки эталонных документов и выгрузок из базы данных средствами API. Документ предназначен для разработчиков - сотрудников организации, ее технологических партнеров или подрядных организаций.

11.3.1 Конфигурирование программного интерфейса REST API

В конфигурировании программного интерфейса участвуют следующие параметры:

- адрес подключения с сервису SDK (сетевой адрес, порт);
- токен авторизации. Строка символов, которая позволяет авторизовать компоненты, использующие SDK. Данная строка может быть получена в разделе *Управление* (вкладка *Токены*) в консоли управления Traffic Monitor;
- идентификатор передаваемых данных. Строка, которую производитель внешнего компонента получает от InfoWatch. Данная строка характеризует тип передаваемых данных и используется в политике лицензирования;
- идентификатор компании-производителя внешнего компонента. Строка, которую производитель внешнего компонента получает от InfoWatch. Данная строка характеризует компанию-производителя и используется в политике лицензирования.

11.3.2 Регистрация стороннего компонента REST API

Для интеграции стороннего модуля перехвата данных с системой Traffic Monitor нужно выполнить следующие шаги:

1. Зарегистрировать в компании InfoWatch строку-идентификатор компании-производителя компонента. Это позволит связывать компанию-производителя с лицензией, которая будет устанавливаться в систему Traffic Monitor.
2. Получить лицензию разработчика, связанную с идентификатором компании. Это позволит загружать в Traffic Monitor эталонные выгрузки и эталонные документы указанного производителя. Лицензия разработчика позволяет загружать произвольные эталонные выгрузки и эталонные документы.
3. Создать файл регистрации стороннего компонента в описанном ниже формате. К этому моменту должны быть определены названия источника данных эталонной выгрузки и эталонного документа, которая будет формироваться сторонним компонентом. В файл регистрации добавляется лицензия, полученная на шаге 2.
4. Загрузить файл регистрации стороннего компонента в систему Traffic Monitor через интерфейс консоли Traffic Monitor. Раздел *Управление - Плагины*. (см. *InfoWatch Traffic Monitor. Руководство пользователя*).

5. Получить токен доступа в свойствах загруженного стороннего компонента.

Система готова принимать сформированные эталонные выгрузки и эталонные документы от заданной компании-производителя с указанным источником эталонной выгрузки или эталонного документа.

Формат файла регистрации стороннего компонента REST API

Плагин представляет собой ZIP-архив. В состав архива входят:

- папка **licenses**, содержащая файлы лицензий;
- папка **icon**, содержащая файлы с используемыми пиктограммами для регистрируемых событий;
- файл **manifest.json**, содержащий информацию о плагине.

> **Примечание:**
>
> Папки **licenses** и **icon** не являются обязательными. Файлы лицензий и файлы с используемыми пиктограммами могут находиться в корне.

Для внешних систем-источников событий файл **manifest.json** должен содержать следующую информацию:

Содержимое	Описание
`{`	
`"PLUGIN_ID": "",`	Уникальный идентификатор (UUID) плагина. До 40 символов. Тип данных: строка. Является обязательным. **Пример:** `"PLUGIN_ID": "189C38D390396EB6E0530100007F1CA200000001",`
`"DISPLAY_NAME": "",`	Отображаемое имя плагина. Тип данных: строка. Является обязательным. **Пример:** `"DISPLAY_NAME": "Имя плагина",`
`"DESCRIPTION": "",`	Отображаемое описание плагина. Тип данных: строка. **Пример:** `"DESCRIPTION": "Тестовый плагин для демонстрации",`
`"VERSION": "",`	Версия плагина. Тип данных: строка. Является обязательным.

Содержимое	Описание
	Пример: `"VERSION": "1.0.0",`
`"VENDOR": "",`	Идентификатор компании-разработчика, соответствующий названию компании в лицензии. Тип данных: строка. Является обязательным. **Пример:** `"VENDOR": "infowatch",`
`"LICENSE": [ { "PATH":"" } ],`	Файлы лицензии. Тип данных: массив. Должны быть указаны пути к файлам лицензий относительно корня архива. Тип данных: строка. Является обязательным. **Пример:** `"LICENSE": [ { "PATH":"licenses/файл лицензии 1.license" }, { "PATH":"licenses/файл лицензии 2.license" }, ],`

`"PATTERN_SEARCH_LICENSE": "",`	Шаблон для поиска загруженных ранее лицензий для привязки их к плагину. Имеет формат: `{operator:or|and,child[{name:value}]}"`.
	Тип данных: строка.
	Является обязательным.
	Пример operator:or
	`"PATTERN_SEARCH_LICENSE": { "operator": "or", "conditions": [{ "origin": "dm" }, { "origin": "dmmobile" } ] },`
	Пример operator:and
	`"PATTERN_SEARCH_LICENSE": {`

Содержимое	Описание

	<pre>"operator": "or",
	"conditions": [
	{
	"operator": "and",
	"conditions": [
	{"key1": "value1"},
	{"key2": "value2"},
	{"key3": "value3"}
	]
	},
	{
	"operator": "and",
	"conditions": [
	{"key1": "value1"},
	{"key2": "value2"},
	{"key3": "value3"}
	]
	}
	]
	}</pre>
	Пример operator:not
	<pre>"PATTERN_SEARCH_LICENSE": {
	"operator": "and",
	"conditions": [
	{"key1": "value1"},
	{"key2": "value2"},
	{"key3": "NONE"},
	{
	"operator": "not",
	"conditions": [
	{"key4": null}
	]
	}
	]
	}</pre>

`"DATATYPE": [ { "VALUE": "" } ]`	Список типов данных с указанием систем-источников.
	Тип данных:
	• `"DATATYPE"` - массив;
	• `"VALUE"`
	Является обязательным.
	Пример:
	<pre>"DATATYPE": [
	{
	"VALUE": "type1_s1",</pre>

Содержимое	Описание

	<pre>"VALUE": "type2_s2"
	  }
	],</pre>

}	

Важно!

В состав файла входит просроченная лицензия. Для регистрации плагина на основании файла примера нужно будет получать новую лицензию.

11.3.3 Формат эталонной выгрузки и эталонного документа REST API

Эталонная выгрузка представляет собой последовательность строк в кодировке UTF-8. Строки должны быть разделены символами **CRLF** или **LF**. Значения ячеек в строке должны быть разделены символами **TAB** или **‘,’** (Comma). Данные ограничения соответствуют формату **TSV** (Tab separated values) или **CSV** (Comma separated values). Число ячеек во всех строках должно совпадать. При создании выгрузки указывается число ячеек. Оно равно числу имен столбцов, которые передаются в функцию *Create*. В существующую эталонную выгрузку можно загружать только содержимое, где число ячеек в строке равно числу, которое было указано при создании. Любое другое число ячеек сделает выгрузку невалидной.

Эталонный документ представляет собой файл любого формата. Если файл является незашифрованным архивом, Система извлекает файлы из архива, обрабатывает их независимо друг от друга и создает отдельный эталонный документ на основе каждого извлеченного файла (эталонный документ на основе всего архива не создается). Все созданные эталонные документы помещаются в каталог, выбранный при создании эталонного документа. Если файл является зашифрованным архивом, Система не создает эталонный документ. Если файл является файлом типа *контейнер*, Система создает один эталонный документа на основе файла.

11.3.4 Функциональное описание программного интерфейса REST API

Программный интерфейс представляет собой REST API, т.е. последовательность GET/POST-запросов к Web-серверу на определенный ресурс и ответов на них. Формат оформления запросов и формат ответов представлен ниже. Защита данных во время их передачи осуществляется по протоколу SSL/TLS без авторизации клиента. Передача данных в открытом виде программным интерфейсом не поддерживается. При передаче данных используется кодировка UTF-8.

Общие заголовки GET/POST-запросов

Каждый запрос к серверу должен содержать следующие обязательные заголовки:

- X-API-Auth-Token – указывается токен авторизации;
- X-API-DataType – указывается идентификатор передаваемого типа данных;
- X-API-CompanyId – указывается идентификатор компании-производителя;
- X-API-Version – указывается номер версии программного интерфейса. Сейчас используется номер: 1.

Общие ошибки REST API

Описание возможных ошибок:

- not_unique_field – неуникальное значение;
- unique – уникальное значение;
- too_short – слишком короткое значение;
- too_long – слишком длинное значение;
- wrong_length – значение неправильной длины;
- repeat_exactly – значение не совпадает со значением в другом поле;
- required – у поля обязательно должно быть значение;
- not_exist_in_list – значение не входит в список;
- invalid – значение невалидно;
- contains_child – узел является не листовым;
- contains_items – узел категории содержит сущности;
- parent_own_child – родитель содержит детей;
- parent_self_set_current – попытка установить родителем самого себя;
- not_valid_json – JSON невалиден;
- invalid_cron_format – не правильный формат cron;
- read_only – объект доступен только для чтения;
- empty – значение не может быть пустым.

Успешный ответ REST API

Код возврата: 200.

Формат ответа:

```
{
    "data": "mixed",
    "meta": "mixed"
}
```

Ошибка валидации данных/версии REST API

Код возврата: 400.

Формат ответа в случае неправильной версии API (JSON Scheme) REST API

```
{
    "properties": {
        "error": {
            "description": "Контейнер ошибки",
            "properties":  {
                "code":       {
                    "description": "Общее описание ошибки",
                    "type":        "string",
                    "value":       "unsupported_version"
                },
                "meta": {
                    "description": "Дополнительные данные об ошибке",
                    "type":        "object",
```

```
                    "properties":  {
                        "supported_versions": {
                            "description": "Массив поддерживаемых версий",
                            "type":        "array",
                            "items": {
                                "description": "Поддерживаемая версия",
                                "type": "string"
                            }
                        }
                    }
                }
            }
        }
    }
}
```

Формат ответа в случае ошибки валидации запроса (JSON Scheme) REST API

```
{
    "properties": {
        "error": {
            "description": "Контейнер ошибки",
            "properties":  {
                "code":       {
                    "description": "Общее описание ошибки",
                    "type":        "string",
                    "value":       "validation"
                },
                "meta": {
                    "description": "Дополнительные данные об ошибке",
                    "type":        "object",
                    "properties":  {
                        "validation": {
                            "description": "Название полей модели",
                            "type":        "object",
                            "properties":  {
                                "field":     {
                                    "description": "Поле модели",
                                    "type":        "array",
                                    "items":       {
                                        "description": "Ошибка",
                                        "type":        "string",
                                        "values": [
                                            "not_unique_field",
                                            "too_short",
                                            "too_long",
                                            "wrong_length",
                                            "repeat_exactly",
                                            "required",
                                            "not_exist_in_list",
                                            "invalid",
                                            "contains_child",
                                            "contains_items",
                                            "parent_own_child",
                                            "unique",
                                            "not_valid_json",
                                            "invalid_cron_format",
```

```
                                        "read_only",
                                        "parent_self_set_current",
                                        "empty"
                                    ]
                                }
                            },

                            "sub_model": {
                                "description": "Название вложенной модели",
                                "type":        "object",
                                "$ref":       "#/properties/error/properties/meta/properties/
validation"
                            }
                        }
                    }
                }
            }
        }
    }
}
```

Пример ошибки при указании неправильной версии REST API

```
 {
    "error": {
        "code": "unsupported_version",
        "meta": {
            "supported_versions": ["2", "3"]
        }
    }
}
```

Пример ошибки проверки на уникальность имени эталонной выгрузки REST API

```
{
    "error": {
        "code": "validation",
        "meta": {
            "validation":    {
                "DISPLAY_NAME": ["unique"]
            },
            "unique_models": [
                {
                    "FINGERPRINT_ID": "0123456789ABCDEF",
                    "DISPLAY_NAME":   "test"
                }
            ]
        }
    }
}
```

Необходима авторизация REST API

Код возврата: 401.

Описание: возвращается в любом запросе, где требуется авторизация.

Тело ответа: нет.

Недостаточно прав REST API

Код возврата: 403.

Описание: возвращается в любом запросе, если у текущего пользователя недостаточно прав для выполнения данной операции.

Тело ответа: нет.

Сущность в системе не найдена REST API

Код возврата: 404.

Описание: возвращается, если определенная модель не найдена в системе. Например, не найдена эталонная выгрузка.

Тело ответа: нет.

Тело запроса слишком большое REST API

Код возврата: 413.

Описание: возвращается, если передан слишком большой запрос.

Тело ответа: нет.

Превышено количество запросов к серверу REST API

Код возврата: 429.

Описание: возвращается, если на сервер отправлено слишком много запросов за определенный промежуток времени. Может сопровождаться заголовком Retry-After, указывающим, через какое время можно повторить запрос.

Тело ответа (JSON Scheme):

```
{
    "properties": {
        "error": {
            "description": "Контейнер ошибки",
            "properties":  {
                "code": {
                    "description": "Общее описание ошибки",
                    "type":        "string",
                    "value":       "too_many_requests "
                },
                "meta": {
                    "description": "Дополнительные данные об ошибки",
                    "type":        "object",
                    "properties":  {
                        "time": {
                            "description": "HTTP-дата, либо целое число в секундах, через которые можно
повторить запрос",
                            "type":        "string"
                        }
                    }
```

```
                }
            }
        }
    }
}
```

Ошибка системы REST API

Код возврата: 500.

Описание: возвращается, если в системе произошла логическая ошибка, и далее невозможно выполнение запроса.

Тело ответа (JSON Scheme):

```
{
    "properties": {
        "error": {
            "description": "Контейнер ошибки",
            "properties":  {
                "code": {
                    "description": "Общее описание ошибки",
                    "type":        "string"
                },
                "meta": {
                    "description": "Дополнительные данные об ошибке",
                    "type":        "object"
                }
            }
        }
    }
}
```

Сервер временно не доступен REST API

Код возврата: 503.

Описание: информирует, что в данный момент невозможно выполнить запросы, и сервер находится на техническом обслуживании. Приблизительное время окончания технического обслуживания содержится в заголовке Retry-After (значением этого заголовка может быть либо HTTP-дата, либо целое число в секундах).

Тело ответа (JSON Scheme):

```
{
    "properties": {
        "error": {
            "description": "Контейнер ошибки",
            "properties":  {
                "code": {
                    "description": "Общее описание ошибки",
                    "type":        "string",
                    "value":       "maintains"
                },
                "meta": {
```

```
                    "description": "Дополнительные данные об ошибке",
                    "type":        "object",
                    "properties":  {
                        "time": {
                            "description": "HTTP-дата, либо цело число в секундах, через которые можно
повторить запрос",
                            "type":        "string"
                        }
                    }
                }
            }
        }
    }
}
```

Работа с конфигурацией REST API

После того, как содержимое эталонной выгрузки передано на сервер SDK и удачно скомпилировано, можно дать команду на распространение измененной конфигурации на системы анализа.

Распространение конфигурации REST API

Описание: метод нужен для распространения конфигурации на системы анализа.

Характеристики метода: POST, синхронный.

Ресурс: xapi/configuration.

JSON Scheme тела запроса:

```
{

    "STATUS": "distribute"

}
```

В случае успеха – **код возврата** 200 и **тело ответа**:

```
{

    "STATUS": "distributed"

}
```

В случае ошибки – **код возврата** 500. Возможные значение поля *code*:

- error – конфигурация не может быть применена.

Работа с эталонными выгрузками REST API

Глава содержит следующую информацию:

- Создание выгрузки REST API;
- Обновление данных выгрузки REST API;
- Добавление данных выгрузки REST API;

- Получение состояния выгрузки REST API;
- Получение текущей версии REST API.

Создание выгрузки REST API

Описание: метод нужен для добавления новой выгрузки без наполнения ее данными. Сами данные будут добавлены через отдельный метод.

Характеристики метода: POST, синхронный.

Ресурс: `xapi/etalonTable`.

JSON Scheme тела запроса:

```
{
    "properties": {
        "DISPLAY_NAME": {
            "description": "Название выгрузки",
            "type": "string",
            "errors": ["required", "not_match", "not_unique_field"]
        },
        "CONDITION_COLUMNS": {
            "description": "строка, закодированный JSON-массив с названием столбцов, например:
[\"first_column\", \"second_column\"]",
            "type": "string",
            "errors": ["required", "not_valid_json"]
        },
        "NOTE": {
            "description": "Произвольное описание выгрузки",
            "type": "string"
        }
    },
    "required": [
        "DISPLAY_NAME",
        "CONDITION_COLUMNS"
    ]
}
```

В случае успеха – **код возврата** 200.

Тело ответа:

```
{
    "FINGERPRINT_ID":    "string",
    "TYPE":              "string",
    "SOURCE":            "string",
    "DISPLAY_NAME":      "string",
    "NOTE":              "string",
    "CONDITION_COLUMNS": "string",
    "CREATE_DATE":       "string",
    "CHANGE_DATE":       "string",
    "STATUS":            "string"
}
```

Важно!

Число столбцов, которые указываются при создании выгрузки, не может быть изменено. При загрузке содержимого число ячеек в загружаемых строках должно совпадать с тем значением, которое было указано при создании эталонной выгрузки.

Обновление данных выгрузки REST API

Описание: метод предназначен для обновления содержимого выгрузки. Все записи эталонной выгрузки будут удалены, и после этого добавится новая запись. Данный метод можно использовать для первичного наполнения.

Характеристики метода: POST, асинхронный.

Ресурс: `xapi/etalonTable/{id}/content/replace`.

Параметры:

- `id` – fingerprint_id редактируемого объекта.

Например: `enatalonTable/0123456789ABCDEF/content/replce`

Content-type тела запроса должно быть не `application/json`, а `multipart/form-data` (подробнее см. *https://ru.wikipedia.org/wiki/Multipart/form-data*).

Content-Disposition, который будет содержать файл, должен иметь поле `name` со значением `CONTENT` и атрибут `filename` с названием файла с расширением TSV или CSV в зависимости от формата файла, разделенного Tab или запятыми соответственно.

Возможные значение ошибок поля **CONTENT**:

- not_valid – файл имеет неверную сигнатуру;
- not_allowed_file_extension – неразрешенное расширение файла, на данный момент разрешены 2 формата: TSV и CSV;
- too_long_size – слишком большой размер файла;
- duplicate – такой файл уже существует в системе.

Важно!

Наполнение должно иметь целое число строк, минимум 2 строки.
Минимальное количество колонок – 2.
Минимальный байтовый размер загружаемого контента – 128 байт.
Максимальный байтовый размер загружаемого контента – 2 ГБ.

В случае успеха – **код возврата** 200.

Тело ответа:

```
{
    "FINGERPRINT_ID":    "string",
    "TYPE":              "string",
    "SOURCE":            "string",
    "DISPLAY_NAME":      "string",
    "NOTE":              "string",
    "CONDITION_COLUMNS": "string",
```

```
    "CREATE_DATE":       "string",
    "CHANGE_DATE":       "string",
    "STATUS":            "string"
}
```

После получения кода возврата 200 нужно взять поле `FINGERPRINT_ID` и по нему проверять состояние выгрузки, пока статус не перейдет в состояние ***ready***.

> **Важно!**
>
> Число ячеек в загружаемых строках должно совпадать со значением числа столбцов, которое было указано при создании выгрузки.
> При удалении выгрузки через консоль Traffic Monitor она считается существующей до момента распространения конфигурации, т.е. с этой выгрузкой возможны операции обновления и добавления содержимого.
> При загрузке ошибочного содержимого, т.е. содержимого, которое является дубликатом уже загруженной выгрузки (части выгрузки) или содержимого, строки которого содержат неправильное количество ячеек, весь эталонный объект получает невалидный статус. Внешняя подсистема должна перестать загружать такое содержимое и перейти к следующему содержимому. Загрузка корректного содержимого исправляет общий статус эталонного объекта. Некорректное содержимое никогда не попадает на модули анализа.

Добавление данных выгрузки REST API

Описание: метод предназначен для добавления содержимого в выгрузку. Все записи содержимого будут сохранены, будет добавлена новая запись.

Характеристики метода: POST.

Ресурс: `xapi/etalonTable/{id}/content`.

Подробнее см. статью *Обновление данных выгрузки REST API*.

Получение состояния выгрузки REST API

Описание: метод нужен для получения сведений о состоянии одной выгрузки.

Характеристики метода: GET.

Ресурс: `xapi/etalonTable/{id}`.

Параметры:

- `id` – fingerprint_id редактируемого объекта.

Например: `etalonTable/0123456789ABCDEF`

Тело ответа:

```
{
    "FINGERPRINT_ID":    "string",
    "TYPE":              "string",
    "SOURCE":            "string",
    "DISPLAY_NAME":      "string",
    "NOTE":              "string",
    "CONDITION_COLUMNS": "string",
```

```
    "CREATE_DATE":       "string",
    "CHANGE_DATE":       "string",
    "STATUS":            "string"
    "content":           [
        {
            "CONTENT_ID":   "string",
            "CHECKSUM":     "string",
            "CONTENT_SIZE": "integer",
            "CONTENT_MIME": "string"
        }
    ]
}
```

Поле `STATUS` может иметь следующие значения:

- sending – отправка данных на компилятор;
- sent – данные отправлены на компилятор, и начинается компиляция;
- compiling – идет компиляция документа;
- compiled – документ готов;
- saving – идет сохранение;
- ready – документ сохранен, готов для дальнейшего внесения в него изменений и не блокирует применение конфигурации;
- fatal_error – произошла ошибка во время сохранения документа, и операция не может быть повторена или продолжена;
- duplicate – произошло дублирование данных `content` (можно продолжать загружать содержимое);
- not_match_delimiter – строки в выгрузке не содержат разделителя символов (COMMA или TAB);
- wrong_column_count – количество колонок в строке не совпадает с количеством колонок, которое было указано при создании выгрузки;
- error – временная ошибка, можно попробовать еще раз через некоторое время (лучше через час);
- max_words - превышено допустимое количество слов;
- max_columns - превышено допустимое количество столбцов.

Получение текущей версии REST API

Описание: метод нужен для получения поддерживаемых версий. Метод может использоваться для проверки лицензии, версии и авторизации. В случае успеха – код возврата 200, и можно продолжать работу. В случае неисправности возвращается код ошибки.

Характеристики метода: GET.

Ресурс: `xapi/version`.

Тело ответа:

```
{
    "data":       [
        {
            "NAME":    "string",
            "STATUS": "supported|deprecated|removed"
        }
    ]
}
```

Пример ответа при указании неправильной версии:

```
HTTP/1.1 400 Bad Request
Content-Type: application/json
{
    "error": {
        "code": "unsupported_version",
        "meta": {
            "versions": [
                {
                    "NAME":   "1.0.0",
                    "STATUS": "removed"
                },
                {
                    "NAME":   "2.0.0",
                    "STATUS": "deprecated"
                },
                {
                    "NAME":   "3.0.0",
                    "STATUS": "supported"
                }
            ]
        }
    }
}
```

Работа с эталонными документами REST API

Глава содержит следующую информацию:

- Создание каталога эталонных документов REST API;
- Просмотр каталогов эталонных документов REST API;
- Редактирование каталога эталонных документов REST API;
- Удаление каталога эталонных документов REST API;
- Создание эталонного документа REST API;
- Просмотр эталонных документов REST API;
- Обновление и замена содержимого эталонного документа REST API;
- Удаление эталонного документа REST API.

Создание каталога эталонных документов REST API

Метод: `POST`

Ресурс: `etalonDocumentCategory`

Тело запроса:

```
{
    "$schema": "http://json-schema.org/draft-04/schema#",
    "definitions": {},
    "id": "http://infowatch.com/tm/etalonDocumentCategory/edit",
    "type": "object",
    "properties": {
        "PARENT_CATEGORY_ID": {
            "examples": [
```

```
                "AC3DF073B60107890A4C704A10577FE700000000"
            ],
            "title": "GUID категории родителя, если null, то проставляется папка автоматических эталонных
документов",
            "type": "string"
        },
        "DISPLAY_NAME": {
            "title": "Название",
            "type": "string"
        },
        "DIR_PATH (возможно изменение в названии)": {
            "title": "Полное имя директории",
            "type": "string"
        },
        "FP_BIN_VALUE_THRESHOLD": {
            "title": "Порог цитируемости бинарных данных",
            "type": "integer"
        },
        "FP_TEXT_VALUE_THRESHOLD": {
            "title": "Порог цитируемости текстовых данных",
            "type": "integer"
        },
        "NOTE": {
            "title": "Описание",
            "type": [
                "null",
                "string"
            ]
        }
    }
}
```


Тело ответа:


```
{
    "$schema": "http://json-schema.org/draft-04/schema#",
    "definitions": {},
    "id": "http://infowatch.com/tm/etalonDocumentCategory",
    "type": "object",
    "properties": {
        "CATEGORY_ID": {
            "examples": [
                "AC3DF073B60107890A4C704A10577FE700000000"
            ],
            "title": "GUID категории",
            "type": "string"
        },
        "PARENT_CATEGORY_ID": {
            "examples": [
                "AC3DF073B60107890A4C704A10577FE700000000"
            ],
            "title": "GUID категории родителя",
            "type": "string"
        },
        "DISPLAY_NAME": {
            "title": "Название",
            "type": "string"
```

```
        },
        "DIR_PATH (возможно изменение в названии)": {
            "title": "Полное имя директории",
            "type": "string"
        },
        "FP_BIN_VALUE_THRESHOLD": {
            "title": "Порог цитируемости бинарных данных",
            "type": "integer"
        },
        "FP_TEXT_VALUE_THRESHOLD": {
            "title": "Порог цитируемости текстовых данных",
            "type": "integer"
        },
        "NOTE": {
            "title": "Описание",
            "type": [
                "null",
                "string"
            ]
        },
        "OWNER": {
            "title": "ID токена",
            "type": "integer"
        },
        "CREATE_DATE": {
            "examples": [
                "2017-07-04 10:45:45.000000"
            ],
            "title": "Дата создания",
            "type": "string"
        },
        "CHANGE_DATE": {
            "examples": [
                "2017-07-04 10:45:45.000000"
            ],
            "title": "Дата изменения",
            "type": "string"
        }
    }
}
```


Просмотр каталогов эталонных документов REST API

Метод: `GET`

Ресурс: `etalonDocumentCategory[ /{category_id}]`

Параметры:

- `filter` – список фильтрации:
  - `create_date[from]` – начало диапазона для фильтрации по дате создания в формате UNIX-timestamp (включая передаваемую дату, можно использовать отдельно от `create_date[to]`)
  - `create_date[to]` – окончание диапазона для фильтрации по дате создания в формате UNIX-timestamp (включая передаваемую дату, можно использовать отдельно от `create_date[from]`)

    - `change_date[from]` – начало диапазона для фильтрации по дате изменения в формате UNIX-timestamp (включая передаваемую дату, можно использовать отдельно от `change_date[to]`)
    - `change_date[to]` – окончание диапазона для фильтрации по дате изменения в формате UNIX-timestamp (включая передаваемую дату, можно использовать отдельно от `change_date[from]`)
    - `display_name[]` – имя каталога, можно использовать * в конце, чтобы включить поиск по `LIKE` , например: `?filter[display_name][]=foo*`
    - `dir_path[]` – полный путь до каталога, можно использовать * в конце, чтобы включить поиск по `LIKE` , например: `?filter[dir_path][]=foo*`
    - `fingerprint_id []` – GUID эталонного документа, например: `?filter[ fingerprint_id ][]= 82EAE496A1686E407B1162E3C3159999F404F559&filter[fingerprint_id][]=AF8EAC3C3C8532C3C780481B7D8C5B8E68D0148F`
- `with[]` – список дополнительных сущностей, которые должны быть добавлены к объекту:
    - `etalonDocumentsCount` – количество эталонных документов в каталоге
- `sort[]` – поле, позволяющее сортировать результат. Возможные ключи:
    - `create_date` — `desc/asc` , например: `?sort[create_date]=desc`
    - `change_date` — `desc/asc , например: ?sort[change_date]=asc`

Ответ: Массив объектов, отдаваемых при создании/редактировании

Примеры:

```
GET /xapi/etalonDocumentCategory?filter[create_date][to]=1&filter[display_name][]=foo*&filter[display_name]
[]=bar&with[]=etalonDocumentsCount&sort[create_date]=desc
GET /xapi/etalonDocumentCategory/FAB85F61531BB9E428088EFC81F266FA3C2959E6
```

Редактирование каталога эталонных документов REST API

Метод: PUT

Ресурс: `etalonDocumentCategory/{category_id}`

Тело запроса:

```
{
    "$schema": "http://json-schema.org/draft-04/schema#",
    "definitions": {},
    "id": "http://infowatch.com/tm/etalonDocumentCategory/edit",
    "type": "object",
    "properties": {
        "PARENT_CATEGORY_ID": {
            "examples": [
                "AC3DF073B60107890A4C704A10577FE700000000"
            ],
            "title": "GUID категории родителя, если null, то проставляется папка автоматических эталонных
документов",
            "type": "string"
        },
        "DISPLAY_NAME": {
            "title": "Название",
```

```
            "type": "string"
        },
        "DIR_PATH (возможно изменение в названии)": {
            "title": "Полное имя директории",
            "type": "string"
        },
        "FP_BIN_VALUE_THRESHOLD": {
            "title": "Порог цитируемости бинарных данных",
            "type": "integer"
        },
        "FP_TEXT_VALUE_THRESHOLD": {
            "title": "Порог цитируемости текстовых данных",
            "type": "integer"
        },
        "NOTE": {
            "title": "Описание",
            "type": [
                "null",
                "string"
            ]
        }
    }
}
```

Тело ответа:

```
{
    "$schema": "http://json-schema.org/draft-04/schema#",
    "definitions": {},
    "id": "http://infowatch.com/tm/etalonDocumentCategory",
    "type": "object",
    "properties": {
        "CATEGORY_ID": {
            "examples": [
                "AC3DF073B60107890A4C704A10577FE700000000"
            ],
            "title": "GUID категории",
            "type": "string"
        },
        "PARENT_CATEGORY_ID": {
            "examples": [
                "AC3DF073B60107890A4C704A10577FE700000000"
            ],
            "title": "GUID категории родителя",
            "type": "string"
        },
        "DISPLAY_NAME": {
            "title": "Название",
            "type": "string"
        },
        "DIR_PATH (возможно изменение в названии)": {
            "title": "Полное имя директории",
            "type": "string"
        },
        "FP_BIN_VALUE_THRESHOLD": {
            "title": "Порог цитируемости бинарных данных",
            "type": "integer"
```

```
        },
        "FP_TEXT_VALUE_THRESHOLD": {
            "title": "Порог цитируемости текстовых данных",
            "type": "integer"
        },
        "NOTE": {
            "title": "Описание",
            "type": [
                "null",
                "string"
            ]
        },
        "OWNER": {
            "title": "ID токена",
            "type": "integer"
        },
        "CREATE_DATE": {
            "examples": [
                "2017-07-04 10:45:45.000000"
            ],
            "title": "Дата создания",
            "type": "string"
        },
        "CHANGE_DATE": {
            "examples": [
                "2017-07-04 10:45:45.000000"
            ],
            "title": "Дата изменения",
            "type": "string"
        }
    }
}
```


Пример редактирования каталога CURL

```
curl 'https://example.com/xapi/etalonDocumentCategory/0123456789ABCDEF123400000000' \
  -X PUT \
  -H 'X-API-Auth-Token: 1792jmclf7fer1ikuhby' \
  -H 'X-API-Version: 1' \
  -H 'X-API-CompanyId: IW' \
  -H 'X-API-DataType: sap' \
  -H 'Content-Type: application/json' \
  --data-binary
'{"PARENT_CATEGORY_ID":"0123456789ABCDEF123400000000","DISPLAY_NAME":"world.txt","DIR_PATH":"c:\\hello\
\world.txt","FP_BIN_VALUE_THRESHOLD":10,"FP_TEXT_VALUE_THRESHOLD":10,"NOTE":null}'
```

Удаление каталога эталонных документов REST API

Метод: `DELETE`
Ресурс: `etalonDocumentCategory /{category_id}`

Пример запроса

```
curl -X 'DELETE' 'http://localhost:63342/xapi/etalonDocumentCategory/0123456789ABCDEF'
```

Создание эталонного документа REST API

Предполагается, что сначала создается эталонный документ, с помощью `POST /xapi/etalonDocument` со статусом new, а дальше происходит его компиляция, статус которой нужно проверять с помощью получения эталонного документа (`GET /xapi/ etalonDocument/{id}`) и его отслеживания. При получении дубликатов эталонного документа (STATUS=duplicate), такие файлы будут удалены.

Метод: `POST`
Ресурс: `etalonDocument`

Поля запроса:

Название поля	Описание
DISPLAY_NAME	Имя эталонного документа (если не указано, то берется из поля `FILE`)
FILE_PATH*	Путь к эталонному документу в источнике, например: • smb://example.com/top_secret/etalon.docx, • \\example\test\text.rtf, • ftp://example.com/foo/bar.txt, • oracle://example.com:1521/database/table/row, • https://example.com/same/html/document По данному полю автоматический загрузчик производит поиск
NOTE	Описание эталонного документа
BIN_VALUE_THRESHOLD	Порог цитируемости бинарных данных (по умолчанию берется из первого указанного каталога)
TEXT_VALUE_THRESHOLD	Порог цитируемости текстовых данных (по умолчанию берется из первого указанного каталога)
CATEGORY_ID*	Список GUID-ов категорий, разделенных запятой, например: "E77D893219A24EEAB3D049804FD86751,C743F88121B8449DAF37291474830679,A7AF8EFCF4D54E9393A9B3D750E5ABBB"
FILE*	Сам файл (передается сам файл, а не путь к нему. Сервер не сможет подключиться к вашему компьютеру и забрать его сам. Поэтому весь файл передается в запросе)
COMPILE_TYPE*	Тип цифрового отпечатка: • TEXT – извлекать только текст • ALL – извлекать и компилировать все, что возможно

* – поле обязательно для заполнения

JSON-Schema ответа


```
{
    "$schema": "http://json-schema.org/draft-04/schema#",
    "definitions": {},
    "id": "http://infowatch.com/tm/etalonDocument",
    "type": "object",
    "properties": {
        "FINGERPRINT_ID": {
            "examples": [
                "139C7026ED48BE13459669024786F7517E5687AE"
            ],
            "title": "Идентификатор эталонного документа",
            "type": "string"
        },
        "DISPLAY_NAME": {
            "title": "Название",
            "type": "string"
        },
        "FILE_PATH": {
            "title": "Полное имя файла",
            "type": "string"
        },
        "FILE_SIZE": {
            "title": "Размер файла в байтах",
            "type": "integer"
        },
        "MIME": {
            "title": "Mime-type файла",
            "type": "string"
        },
        "BIN_VALUE_THRESHOLD": {
            "title": "Порог цитируемости бинарных данных",
            "type": "integer"
        },
        "TEXT_VALUE_THRESHOLD": {
            "title": "Порог цитируемости текстовых данных",
            "type": "integer"
        },
        "NOTE": {
            "title": "Описание",
            "type": [
                "null",
                "string"
            ]
        },
        "OWNER": {
            "title": "ID токена",
            "type": "integer"
        },
        "STATUS": {
            "examples": [
                "new",
                "compiled",
                "compiling",
                "sending",
                "sent",
```

```
            "saving",
            "ready",
            "fatal_error",
            "duplicate",
            "error"
        ],
        "title": "Статус обработки",
        "type": "string"
    },
    "CREATE_DATE": {
        "examples": [
            "2017-07-04 10:45:45.000000"
        ],
        "title": "Дата создания",
        "type": "string"
    },
    "CHANGE_DATE": {
        "examples": [
            "2017-07-04 10:45:45.000000"
        ],
        "title": "Дата изменения",
        "type": "string"
    },
    "categories": {
        "type": "array",
        "title": "Массив категорий",
        "items": {
            "type": "object",
            "properties": {
                "CATEGORY_ID": {
                    "examples": [
                        "AC3DF073B60107890A4C704A10577FE700000000"
                    ],
                    "title": "GUID категории",
                    "type": "string"
                },
                "DISPLAY_NAME": {
                    "title": "Название",
                    "type": "string"
                },
                "DIR_PATH (возможно изменение в названии)": {
                    "title": "Полное имя директории",
                    "type": "string"
                },
                "FP_BIN_VALUE_THRESHOLD": {
                    "title": "Порог цитируемости бинарных данных",
                    "type": "integer"
                },
                "FP_TEXT_VALUE_THRESHOLD": {
                    "title": "Порог цитируемости текстовых данных",
                    "type": "integer"
                },
                "NOTE": {
                    "title": "Описание",
                    "type": [
                        "null",
                        "string"
                    ]
```

```
                    },
                    "OWNER": {
                        "title": "ID токена",
                        "type": "integer"
                    },
                    "CREATE_DATE": {
                        "examples": [
                            "2017-07-04 10:45:45.000000"
                        ],
                        "title": "Дата создания",
                        "type": "string"
                    },
                    "CHANGE_DATE": {
                        "examples": [
                            "2017-07-04 10:45:45.000000"
                        ],
                        "title": "Дата изменения",
                        "type": "string"
                    }
                }
            }
        }
    }
}
```

Пример запроса

```
POST /xapi/etalonDocument HTTP/1.1
Host: tm.example.com
X-API-Auth-Token: brse99dugp1cdbr69axz
X-API-Version: 1
X-API-DataType: cap
X-API-CompanyId: liw
Content-Type: multipart/form-data; boundary=Asrf456BGe4h
Content-Length: (суммарный объём, включая дочерние заголовки)
(пустая строка)
(отсутствующая преамбула)
--Asrf456BGe4h
Content-Disposition: form-data; name="CATEGORY_ID"
(пустая строка)
2ABECC84F2360B94E0533D003C0A80AE00000000
--Asrf456BGe4h
Content-Disposition: form-data; name="COMPILE_TYPE"
(пустая строка)
ALL
--Asrf456BGe4h
Content-Disposition: form-data; name="FILE"; filename="foo.doc"
Content-Type: application/msword
(пустая строка)
(двоичное содержимое документа)
```

Пример создания файла с помощью CURL

```
curl -i -X POST \
   -H "Content-Type:multipart/form-data" \
   -H "X-API-Auth-Token:brse99dugp1cdbr69axz" \
```

```
  -H "X-API-Version:1" \
  -H "X-API-DataType:cap" \
  -H "X-API-CompanyId:liw" \
  -F "CATEGORY_ID=2ABECC84F2360B94E0533D003C0A80AE00000000" \
  -F "FILE=@\"./foo.doc\";filename=\"foo.doc\"" \
  -F "COMPILE_TYPE=ALL" \
'https://tm.example.com/xapi/etalonDocument'
```

Просмотр эталонных документов REST API

Метод: `GET`
Ресурс: `etalonDocument[/{fingerprint_id}]`
Параметры:

- `filter` – список фильтрации:
  - `create_date[from]-` начало диапазона для фильтрации по дате создания в формате UNIX-timestamp (включая передаваемую дату, можно использовать отдельно от `create_date[to]`)
  - `create_date[to]` – окончание диапазона для фильтрации по дате создания в формате UNIX-timestamp (включая передаваемую дату, можно использовать отдельно от `create_date[from]`)
  - `change_date[from]` – начало диапазона для фильтрации по дате изменения в формате UNIX-timestamp (включая передаваемую дату, можно использовать отдельно от `change_date[to]`)
  - `change_date[to]` – окончание диапазона для фильтрации по дате изменения в формате UNIX-timestamp (включая передаваемую дату, можно использовать отдельно от `change_date[from]`)
  - `display_name[]` – имя файла, можно использовать * в конце, чтобы включить поиск по `LIKE` , например: `?filter[display_name][]=foo*`
  - `file_path[]` – полный путь до файла, можно использовать * в конце, чтобы включить поиск по `LIKE` , например: `?filter[file_path][]=foo*`
  - `category_id[]` – GUID категории, например: `?filter[category_id][]= 82EAE496A1686E407B1162E3C3159999F404F559&filter[category_id][]=AF8EAC3C3C8532C3C780481B7D8C5B8E68D0148F`
  - `category_path[]` – полный путь до папки категории, можно использовать * в конце, чтобы включить поиск по `LIKE` , например: `?filter[category_path][]=bar*`
- `with[]` – список дополнительных сущностей, которые должны быть добавлены к объекту:
  - `categories` – список категорий, в которые входит эталонный документ
- `sort[]` – поле, позволяющее сортировать результат. Возможные ключи:
  - `create_date` — `desc/asc` , например: `?sort[create_date]=desc`
  - `change_date` — `desc/asc , например: ?sort[change_date]=asc`

Ответ: Массив объектов, отдаваемых при создании/редактировании

Примеры:

```
GET /xapi/etalonDocument?filter[create_date][to]=1&filter[display_name][]=foo*&filter[display_name]
[]=bar&with[]=categories&sort[create_date]=desc
GET /xapi/etalonDocument/FAB85F61531BB9E428088EFC81F266FA3C2959E6
```

Обновление и замена содержимого эталонного документа REST API

Метод: POST

Ресурс: `etalonDocument/{fingerprint_id}/update`

Поля:

Название поля	Описание
DISPLAY_NAME	Имя эталонного документа (если не указано, то берется из поля FILE)
FILE_PATH	Путь к эталонному документу в источнике, например: • smb://example.com/top_secret/etalon.docx; • \\example\test\text.rtf; • ftp://example.com/foo/bar.txt; • oracle://example.com:1521/database/table/row; • https://examlpe.com/same/html/document.
NOTE	Описание эталонного документа
BIN_VALUE_THRESHOLD	Порог цитируемости бинарных данных (по умолчанию берется из первого указанного каталога)
TEXT_VALUE_THRESHOLD	Порог цитируемости текстовых данных (по умолчанию берется из первого указанного каталога)
CATEGORY_ID	Список GUID-ов категорий, разделенных запятой, например: "E77D893219A24EEAB3D049804FD86751,C743F88121B8449DAF37291474830679,A7AF8EFCF4D54E9393A9B3D750E5ABBB"
FILE	Сам файл (Передается сам файл, а не путь к нему. Сервер не сможет подключиться к вашему компьютеру и забрать его сам. Поэтому весь файл передается в запросе)
COMPILE_TYPE	Тип цифрового отпечатка: • TEXT — Извлекать только текст • ALL — Извлекать и компилировать всё что возможно

Передавать нужно только те поля, которые нужно изменить. Остальные поля нужно опускать.

Ответ:

```
{
    "$schema": "http://json-schema.org/draft-04/schema#",
    "definitions": {},
    "id": "http://infowatch.com/tm/etalonDocument",
    "type": "object",
    "properties": {
        "FINGERPRINT_ID": {
```

```
        "examples": [
            "139C7026ED48BE13459669024786F7517E5687AE"
        ],
        "title": "Идентификатор эталонного документа",
        "type": "string"
    },
    "DISPLAY_NAME": {
        "title": "Название",
        "type": "string"
    },
    "FILE_PATH": {
        "title": "Полное имя файла",
        "type": "string"
    },
    "FILE_SIZE": {
        "title": "Размер файла в байтах",
        "type": "integer"
    },
    "MIME": {
        "title": "Mime-type файла",
        "type": "string"
    },
    "BIN_VALUE_THRESHOLD": {
        "title": "Порог цитируемости бинарных данных",
        "type": "integer"
    },
    "TEXT_VALUE_THRESHOLD": {
        "title": "Порог цитируемости текстовых данных",
        "type": "integer"
    },
    "NOTE": {
        "title": "Описание",
        "type": [
            "null",
            "string"
        ]
    },
    "OWNER": {
        "title": "ID токена",
        "type": "integer"
    },
    "STATUS": {
        "examples": [
            "new",
            "compiled",
            "compiling",
            "sending",
            "sent",
            "saving",
            "ready",
            "fatal_error",
            "duplicate",
            "error"
        ],
        "title": "Статус обработки",
        "type": "string"
    },
    "CREATE_DATE": {
```

```
            "examples": [
                "2017-07-04 10:45:45.000000"
            ],
            "title": "Дата создания",
            "type": "string"
        },
        "CHANGE_DATE": {
            "examples": [
                "2017-07-04 10:45:45.000000"
            ],
            "title": "Дата изменения",
            "type": "string"
        },
        "categories": {
            "type": "array",
            "title": "Массив категорий",
            "items": {
                "type": "object",
                "properties": {
                    "CATEGORY_ID": {
                        "examples": [
                            "AC3DF073B60107890A4C704A10577FE700000000"
                        ],
                        "title": "GUID категории",
                        "type": "string"
                    },
                    "DISPLAY_NAME": {
                        "title": "Название",
                        "type": "string"
                    },
                    "DIR_PATH (возможно изменение в названии)": {
                        "title": "Полное имя директории",
                        "type": "string"
                    },
                    "FP_BIN_VALUE_THRESHOLD": {
                        "title": "Порог цитируемости бинарных данных",
                        "type": "integer"
                    },
                    "FP_TEXT_VALUE_THRESHOLD": {
                        "title": "Порог цитируемости текстовых данных",
                        "type": "integer"
                    },
                    "NOTE": {
                        "title": "Описание",
                        "type": [
                            "null",
                            "string"
                        ]
                    },
                    "OWNER": {
                        "title": "ID токена",
                        "type": "integer"
                    },
                    "CREATE_DATE": {
                        "examples": [
                            "2017-07-04 10:45:45.000000"
                        ],
                        "title": "Дата создания",
```

```
                    "type": "string"
                },
                "CHANGE_DATE": {
                    "examples": [
                        "2017-07-04 10:45:45.000000"
                    ],
                    "title": "Дата изменения",
                    "type": "string"
                }
            }
        }
    }
}
```

Удаление эталонного документа REST API

Метод: DELETE
Ресурс: `etalonDocument/{fingerprint_id}`

Пример запроса

```
curl -X 'DELETE' 'http://localhost:63342/xapi/etalonDocument/0123456789ABCDEF'
```

11.4 Получение доступа к событиям Traffic Monitor внешними системами (DataExport API SDK)

Данный программный интерфейс предназначен для интеграции Traffic Monitor с внешними системами-приемниками данных. В рамках реализации DataExport API внешние системы получают из Traffic Monitor содержимое и метаданные событий, данные организационной структуры, списки пользователей Консоли управления и данные аудита их действий. DataExport API поддерживает двусторонний обмен данными между Traffic Monitor и внешними системами.

11.4.1 Функции DataExport API

DataExport API поддерживает следующий набор функций:

- Возможность указать набор атрибутов, которые будут включены в результат:
  - ID события;
  - Отправители: список контактов и результат идентификации с учетом возможных конфликтов;
  - Получатели: список контактов и результат идентификации с учетом возможных конфликтов;
  - Компьютер отправителя с учетом возможных конфликтов;
  - Тип события;
  - Дата и время перехвата;
  - Протокол;
  - Уровень нарушения;
  - Вердикт;
  - Путь к файлу или адрес приемника;
  - Путь к файлу или адрес источника;

    - Решение пользователя;
    - Путь к файлу;
    - Адрес веб-ресурса;
    - Объекты защиты и каталоги;
    - Размер события;
    - Теги;
    - Набор пользовательских атрибутов, зарегистрированных через плагин;
    - Набор системных заголовков событий;
    - Дата и время вставки события в БД;
    - Наименование периметра, в которое вошло событие;
    - Наименование периметра, из которых ушло событие;
    - Список наименований политик (с ID политик), сработавших на перехваченном объекте;
    - Группа правил;
    - Сервер перехвата;
    - Сервер перехвата IP;
    - Имя устройства приемника;
    - Имя устройства источника;
    - Тема письма;
    - Вложение;
    - Мандатный уровень;
    - Мандатная категория.
- Возможность указать набор атрибутов, по которым будет осуществляться фильтрация:
    - Дата и время перехвата;
    - Тип события;
    - Протокол;
    - Каталог ОЗ;
    - Решение пользователя;
    - Размер события;
    - Теги;
    - Дата и время вставки события в БД;
    - Группа правил;
    - Уровень нарушения;
    - Вердикт;
    - Дата и время зарегистрированного действия пользователя;
    - Тип объекта, над которым осуществлялось действие.
- Возможность изменить в Traffic Monitor атрибуты события:
    - Вердикт пользователя по событию;
    - Вердикт пользователя по множеству событий.
- Получение метаданных отдельного события с возможностью указать набор атрибутов, которые будут включены в результат. При этом если в событии есть нескольких вложенных объектов, то весь извлеченный текст будет склеен в один файл;
- Получение всего извлеченного текста отдельного события;
- Получение полного списка системных заголовков и зарегистрированных с помощью плагина пользовательских атрибутов событий;
- Получение бинарных данных отдельного события;
- Получение списка пользователей Консоли управления;

- Запуск на выполнение и получение результатов выполнения запросов в Traffic Monitor:
  - список запросов;
  - статус выполнения запросов;
  - результаты запросов.
- Получение данных аудита пользователей:
  - ID записи в аудите сессий пользователей консоли;
  - Дата и время зарегистрированного действия пользователя в UTC;
  - ID пользователя, осуществившего действие;
  - Полное имя пользователя, осуществившего действие;
  - Тип действия, которое было произведено пользователем;
  - Тип объекта, над которым осуществлялось действие;
  - ID объекта, над которым осуществлялось действие;
  - Наименование объекта, над которым осуществлялось действие;
  - Описание произошедших изменений с указанием новых и старых значений.

11.4.2 Авторизация для доступа к DataExport API

Авторизация для доступа к DataExport API предоставляется по механизму токенов, аналогичному другим API InfoWatch Traffic Monitor. Для получения токена и просмотра статуса лицензирования DataExport API в Системе необходимо добавить плагин нового типа - Плагин для DataExport API. Все действия по работе с плагинами выполняются в консоли управления Traffic Monitor.

Работа с плагинами

Добавление плагина

Чтобы добавить плагин:

1. Перейдите в раздел **Управление - Плагины**;
2. В области **Плагины** нажмите .
3. Нажмите **Добавить**.
4. Просмотрите описание плагина и нажмите **Установить**.

> **Примечание:**
>
> Чтобы обновить плагин, добавьте его обновленную версию.

Удаление плагина

Чтобы удалить плагин:

1. Перейдите в раздел **Управление - Плагины**;
2. В области **Плагины** нажмите .
3. Нажмите **Да**, чтобы подтвердить удаление.

Работа с токенами

Токен генерируется автоматически после добавления плагина. Все действия по работе с токенами выполняются в консоли управления InfoWatch Traffic Monitor.

Добавление токена

Чтобы добавить токен:

1. Перейдите в раздел **Управление - Плагины**;
2. Выберите плагин в области **Плагины**;
3. Перейдите в закладку **Токены**;
4. Нажмите  .

> **Примечание:**
>
> Значение токена генерируется автоматически при создании токена и не может быть задано пользователем.

Редактирование данных токена

Чтобы изменить данные токена:

1. Перейдите в раздел **Управление - Плагины**;
2. Выберите плагин в области **Плагины**;
3. Перейдите в закладку **Токены**;
4. По двойному нажатию левой кнопкой мыши в графе *Имя* или *Описание* введите нужную информацию.

Обновление значения токена

Если токен скомпрометирован или появилась вероятность его утечки третьим лицам, нужно сгенерировать значение токена заново.

Чтобы обновить значение токена:

1. Перейдите в раздел **Управление - Плагины**;
2. Выберите плагин в области **Плагины**;
3. Перейдите в закладку **Токены**;
4. Нажмите  .

Копирование токена

Чтобы скопировать значение токена в буфер обмена:

1. Перейдите в раздел **Управление - Плагины**;
2. Выберите плагин в области **Плагины**;
3. Перейдите в закладку **Токены**;
4. Нажмите  .

Удаление токена

Чтобы удалить токен:

1. Перейдите в раздел **Управление - Плагины**;
2. Выберите плагин в области **Плагины**;
3. Перейдите в закладку **Токены**;
4. Нажмите  .

11.4.3 Регистрация стороннего компонента DataExport API

Для интеграции сторонней системы-приемника данных с системой Traffic Monitor нужно выполнить следующие шаги:

1. Зарегистрировать в компании InfoWatch строку-идентификатор компании-потребителя компонента. Это позволит связывать компанию-потребителя с лицензией, которая будет устанавливаться в систему Traffic Monitor.
2. Получить лицензию разработчика, связанную с идентификатором компании. Это позволит выгружать из Traffic Monitor данные о событиях.
3. Создать файл регистрации стороннего компонента в описанном ниже формате. В файл регистрации добавляется лицензия, полученная на шаге 2.
4. Загрузить файл регистрации стороннего компонента в систему Traffic Monitor через интерфейс консоли Traffic Monitor. Раздел *Управление - Плагины* (см. *InfoWatch Traffic Monitor. Руководство пользователя*).
5. Получить токен доступа в свойствах загруженного стороннего компонента.

Система готова отправлять данные о событиях заданной компании.

Формат файла регистрации стороннего компонента DataExport API

Плагин представляет собой ZIP-архив в формате. В состав архива входят:

- папка **licenses**, содержащая файлы лицензий;
- папка **icon**, содержащая файлы с используемыми пиктограммами для регистрируемых событий;
- файл **manifest.json**, содержащий информацию о плагине.

> **Примечание:**
>
> Папки **licenses** и **icon** не являются обязательными. Файлы лицензий и файлы с используемыми пиктограммами могут находиться в корне.

Для внешних систем-приемников данных из Traffic Monitor файл **manifest.json** должен содержать следующую информацию:

Содержимое	Описание
`{`	

Содержимое	Описание
`"PLUGIN_ID": "",`	Уникальный идентификатор (UUID) плагина, который создается его разработчиком. До 40 символов. Идентификатор используется для обновления плагина. Тип данных: строка. Является обязательным. **Пример:** `"PLUGIN_ID": "189C38D390396EB6E0530100007F1CA200000001",`
`"DISPLAY_NAME": "",`	Отображаемое имя плагина. Тип данных: строка. Является обязательным. **Пример:** `"DISPLAY_NAME": "Имя плагина",`
`"DESCRIPTION": "",`	Отображаемое описание плагина. Тип данных: строка. **Пример:** `"DESCRIPTION": "Тестовый плагин для демонстрации",`
`"VERSION": "",`	Версия плагина. Тип данных: строка. Является обязательным. **Пример:** `"VERSION": "1.0.0",`
`"VENDOR": "",`	Идентификатор компании-разработчика, соответствующий названию компании в лицензии. Тип данных: строка. Является обязательным. **Пример:** `"VENDOR": "infowatch",`
`"LICENSE": [ { "PATH":"" } ],`	Файлы лицензии. Тип данных: массив. Должны быть указаны пути к файлам лицензий относительно корня архива. Тип данных: строка. Является обязательным. **Пример** `"LICENSE": [ { "PATH": "licenses/файл лицензии 1.license" }, {`

Содержимое	Описание

	<pre>"PATH": "licenses/файл лицензии 2.license"
	},
	],</pre>

`"PATTERN_SEARCH_LICENSE": "",`	Шаблон для поиска загруженных ранее лицензий для привязки их к плагину. Имеет формат: `{operator:or|and|not,child[{name:value}]}"`.
	Тип данных: строка.
	Пример operator:or
	<pre>"PATTERN_SEARCH_LICENSE": {
	"operator": "or",
	"conditions": [{
	"origin": "dm"
	}, {
	"origin": "dmmobile"
	}
	]
	},</pre>
	Пример operator:and
	<pre>"PATTERN_SEARCH_LICENSE": {
	"operator": "or",
	"conditions": [
	{
	"operator": "and",
	"conditions": [
	{"key1": "value1"},
	{"key2": "value2"},
	{"key3": "value3"}
	]
	},
	{
	"operator": "and",
	"conditions": [
	{"key1": "value1"},
	{"key2": "value2"},
	{"key3": "value3"}
	]
	}
	]
	}</pre>
	Пример operator:not
	<pre>"PATTERN_SEARCH_LICENSE": {
	"operator": "and",</pre>

Содержимое	Описание

	<pre>"conditions": [
	{"key1": "value1"},
	{"key2": "value2"},
	{"key3": "NONE"},
	{
	"operator": "not",
	"conditions": [
	{"key4": null}
	]
	}
	]
	}</pre>

<pre>"DATA_RECEIVER": [
""
]</pre>
	Список идентификаторов систем-приемников данных из Traffic Monitor.
	Тип данных:
	• `"DATA_RECEIVER"` - массив;
	• `""` - строка.
	Является обязательным.
	Пример
	<pre>"DATA_RECEIVER": [
	"Events reciever1",
	"Events reciever2"
	]</pre>

`"OBJECT_HEADER": [`	Пользовательские атрибуты событий. Тип данных: массив.
`{` `"NAME": "",`	Уникальный код атрибута, который будет использован в заголовках события и для идентификации в xAPI/PushAPI. Если идентификатор разработчика не "IW", код должен начинаться с префикса " `<Идентификатор компании-разработчика>_` ". Тип данных: строка. **Пример:** CISCO_CALL_DURATION

<pre>"NOTE": {
"": "",
"": ""
},</pre>
	Название атрибута, отображаемое в консоли Traffic Monitor. Тип данных: объект, строка.

<pre>"TYPE": "",
"FORMAT": "",</pre>
	Тип значения. Тип данных: перечисление.
	Формат записи. Возможны значения: число (целое, дробное), строка, дата и время в UTC + указание смещение часового пояса, длительность, гиперссылка, перечисление, логический тип. Тип данных: перечисление.

<pre>"DATA_CLASS": [""],
"USE_IN_POLICY": "",
"USE_IN_NOTIFICATION": "",</pre>	

Содержимое	Описание

`"USE_IN_QUERY": "",`
`"USE_IN_LIST": "",`
`"USE_IN_SHOW": "",`
`"USE_IN_DETAIL": "",`
`"IS_MULTIPLE_VALUE": "",`
`}`
`]`
	Сервисы, к событиям которых будет добавлен новый пользовательский атрибут. Тип данных: массив строк.
	Использование атрибута в политиках. `"1"` - да, `"0"` - нет. Тип данных: перечисление.
	Использование атрибута в почтовых уведомлениях. `"1"` - да, `"0"` - нет. Тип данных: перечисление.
	
	Использование атрибута в запросах. `"1"` - да, `"0"` - нет. Тип данных: перечисление.
	Отображение атрибута в табличном режиме просмотра событий. `"1"` - да, `"0"` - нет. Тип данных: перечисление.
	Отображение атрибута в краткой форме просмотра события. `"1"` - да, `"0"` - нет. Тип данных: перечисление.
	Отображение атрибута в детальной форме просмотра события. `"1"` - да, `"0"` - нет. Тип данных: перечисление.
	
	Множественное значение. `"1"` - да, `"0"` - нет. Тип данных: перечисление.
	
	Пример
	
	`"OBJECT_HEADER": [`
	`{`
	`"NAME": "header_multi_string",`
	`"NOTE": {`
	`"rus": "Заголовок строк1",`
	`"eng": "Header strings1"`
	`},`
	`"DATA_CLASS": ["kEmail"],`
	`"USE_IN_POLICY": "1",`
	`"USE_IN_QUERY": "1",`
	`"USE_IN_NOTIFICATION": "1",`
	`"USE_IN_LIST": "1",`
	`"USE_IN_SHOW": "1",`
	`"USE_IN_DETAIL": "1",`
	`"TYPE": "string",`
	`"FORMAT": "string",`
	`"IS_MULTIPLE_VALUE": "1"`
	`},`
	`{`
	`"NAME": "header_date",`
	`"NOTE": {`
	`"rus": "Заголовок дата1",`
	`"eng": "Header date1"`
	`},`
	`"DATA_CLASS": ["kEmail"],`
	`"USE_IN_POLICY": "1",`
	`"USE_IN_QUERY": "1",`
	`"USE_IN_NOTIFICATION": "1",`
	`"USE_IN_LIST": "0",`
	`"USE_IN_SHOW": "1",`
	`"USE_IN_DETAIL": "1",`
	`"TYPE": "string",`

Содержимое	Описание

	<pre>"FORMAT": "date",
	"IS_MULTIPLE_VALUE": "0"
	}
	]</pre>

}	

11.4.4 Функциональное описание программного интерфейса DataExport API

Глава содержит следующую информацию:

- Общие заголовки GET/POST-запросов для DataExport API;
- Общие ошибки DataExport API;
- Получение списка фич по версии Traffic Monitor;
- Получение данных аудита;
- Получение организационной структуры;
- Получение событий;
- Получение списка пользователей консоли;
- Получение результатов выполнения запроса Traffic Monitor.

Общие заголовки GET/POST-запросов для DataExport API

Авторизация

Токен, полученный для Public API, необходимо указывать в заголовке **X-API-Auth-Token** при каждом запросе к API. Токен может быть отозван/заблокирован/удален через web-интерфейс IWTM. В случае, если это произойдет, токен считается недействительным. При указании недействительным токена возвращается сообщение об ошибке с кодом **401**.

Пример ответа при недействительном токене

```
{
    "error": {
        "code": "unauthorized"
    }
}
```

Если токен действующий, но у пользователя API недостаточно прав, то пользователю возвращается сообщение об ошибке с кодом **403**.

Пример ответа при нехватке прав

```
{
    "error": {
        "code": "forbidden"
    }
}
```

Версионирование

Версия API передается с помощью заголовка **X-API-Version** и может иметь 3 состояния:

- `supported` – версия поддерживается и активно развивается;
- `deprecated` – версия доступна, но перестала поддерживаться. Рекомендуется перейти на новую версию, так как в следующих выпусках эта версия может быть удалена;
- `removed` – версия полностью удалена из продукта.

В случае, если сервер не поддерживает версию, ему возвращается сообщение об ошибке с кодом **400**.

Пример указания некорректной версии

```
GET /hello HTTP/1.1
Host: iwtm.example.com
X-API-Version: 1



HTTP/1.1 400 Bad Request
Content-Type: application/json
{
    "error": {
        "code": "unsupported_version",
        "meta": {
            "versions": [
                {
                    "NAME":   "1",
                    "STATUS": "removed"
                },
                {
                    "NAME":   "1.1",
                    "STATUS": "deprecated"
                },
                {
                    "NAME":   "1.2",
                    "STATUS": "deprecated"
                },
                {
                    "NAME":   "1.3",
                    "STATUS": "deprecated"
                },
                {
                    "NAME":   "1.4",
                    "STATUS": "deprecated"
                },
                {
                    "NAME":   "1.5",
                    "STATUS": "deprecated"
                },
                {
                    "NAME":   "1.6",
                    "STATUS": "deprecated"
                },
                {
                    "NAME":   "1.7",
                    "STATUS": "deprecated"
```

```
                }
                {
                    "NAME":   "1.8",
                    "STATUS": "deprecated"
                }
                {
                    "NAME":   "1.9",
                    "STATUS": "deprecated"
                }
                {
                    "NAME":   "1.10",
                    "STATUS": "supported"
                }
               ]
        }
    }
}
```

Лицензирование

Для работы модуля требуется лицензия:

```
{
    "common_name": "iw",
    "importer_name": "dome"
}
```

Где `common_name` – это название лицензируемой компании, а `importer_name` – продукт, который принимает данные от ТМ.

В каждом запросе нужно передавать заголовки **X-API-CompanyId** и **X-API-ProductName**. В случае, если лицензия не проходит проверку, возвращается сообщение об ошибке с кодом **403**.

Формат ответа при невалидной лицензии

```
{
    "error": {
        "code": "licence_not_valid"
    }
}
```

Таким образом, каждый запрос к серверу должен содержать следующие обязательные заголовки:

- X-API-Version – указывается номер версии программного интерфейса. Текущая версия: **1.10**;
- X-API-CompanyId – указывается идентификатор компании-производителя, например: **iw**;
- X-API-ProductName – указывается продукт, принимающий данные, например: **dome**;
- X-API-Auth-Token – указывается токен авторизации.

Пример запроса

```
X-API-Version: 1.10
```

```
X-API-CompanyId: iw
X-API-ProductName: dome
X-API-Auth-Token: gla20dos1pcdbr69caxz
```

Общие ошибки DataExport API

Описание возможных ошибок:

- not_unique_field – неуникальное значение;
- unique – уникальное значение;
- too_short – слишком короткое значение;
- too_long – слишком длинное значение;
- wrong_length – значение неправильной длины;
- repeat_exactly – значение не совпадает со значением в другом поле;
- required – у поля обязательно должно быть значение;
- not_exist_in_list – значение не входит в список;
- invalid – значение невалидно;
- contains_child – узел является не листовым;
- contains_items – узел категории содержит сущности;
- parent_own_child – родитель содержит детей;
- parent_self_set_current – попытка установить родителем самого себя;
- not_valid_json – JSON невалиден;
- invalid_cron_format – не правильный формат cron;
- read_only – объект доступен только для чтения;
- empty – значение не может быть пустым;
- datastorage_connection_error – нет соединения с Data Storage;
- datastorage_error – ошибка в работе с Data Storage.

Ошибка	Код возврата	Описание и формат/тело ответа
Успешный ответ	200	**Формат ответа** `{ "data": "mixed", "meta": "mixed" }`
Ошибка валидации данных/версии	400	**Формат ответа в случае неправильной версии API (JSON Scheme)** `{ "properties": { "error": { "description": "Контейнер ошибки", "properties": { "code": { "description": "Общее описание ошибки", "type": "string",`

Ошибка	Код возврата	Описание и формат/тело ответа

		"value": "unsupported_version"
		},
		"meta": {
		"description": "Дополнительные данные об ошибке",
		"type": "object",
		"properties": {
		"supported_versions": {
		"description": "Массив поддерживаемых версий",
		"type": "array",
		"items": {
		"description": "Поддерживаемая версия",
		"type": "string"
		}
		}
		}
		}
		}
		}
		}
		}
		Формат ответа в случае ошибки валидации запроса (JSON Scheme)
		{
		"properties": {
		"error": {
		"description": "Контейнер ошибки",
		"properties": {
		"code": {
		"description": "Общее описание ошибки",
		"type": "string",
		"value": "validation"
		},
		"meta": {
		"description": "Дополнительные данные об ошибке",
		"type": "object",
		"properties": {
		"validation": {
		"description": "Название полей модели",

Ошибка	Код возврата	Описание и формат/тело ответа
		"type": "object", "properties": { "field": { "description": "Поле модели", "type": "array", "items": { "description": "Ошибка", "type": "string", "values": ["not_unique_field", "too_short", "too_long", "wrong_length", "repeat_exactly", "required", "not_exist_in_list", "invalid", "contains_child", "contains_items", "parent_own_child",

Ошибка	Код возврата	Описание и формат/тело ответа

		"unique",
		"not_valid_json",
		"invalid_cron_format",
		"read_only",
		"parent_self_set_current",
		"empty"
		]
		}
		},
		"sub_model": {
		"description": "Название вложенной модели",
		"type": "object",
		"$ref": "#/properties/error/properties/meta/properties/validation"
		}
		}
		}
		}
		}
		}
		}
		}
		Пример ошибки при указании неправильной версии
		{
		"error": {
		"code": "unsupported_version",
		"meta": {
		"supported_versions": ["2", "3"]
		}
		}
		}

Ошибка	Код возврата	Описание и формат/тело ответа
Необходима авторизация	401	Возвращается в любом запросе, где требуется авторизация. **Тело ответа:** нет.
Недостаточно прав	403	Возвращается в любом запросе, если у текущего пользователя недостаточно прав для выполнения данной операции. **Тело ответа:** нет.
Сущность в системе не найдена	404	Возвращается, если определенная модель не найдена в системе. Например, не найдена эталонная выгрузка. **Тело ответа:** нет
Тело запроса слишком большое	413	Возвращается, если передан слишком большой запрос. **Тело ответа:** нет.

Превышено количество запросов к серверу	429	Возвращается, если на сервер отправлено слишком много запросов за определенный промежуток времени. Может сопровождаться заголовком Retry-After, указывающим, через какое время можно повторить запрос.
		Тело ответа (JSON Scheme)
		
		`{`
		`"properties": {`
		`"error": {`
		`"description": "Контейнер ошибки",`
		`"properties": {`
		`"code": {`
		`"description": "Общее описание ошибки",`
		`"type": "string",`
		`"value": "too_many_requests "`
		`},`
		`"meta": {`
		`"description": "Дополнительные данные об ошибки",`
		`"type": "object",`
		`"properties": {`
		`"time": {`
		`"description": "HTTP-дата, либо целое число в секундах, через которые можно повторить запрос",`

Ошибка	Код возврата	Описание и формат/тело ответа
		`"type": "string" } } } } } } }`
Ошибка системы	500	Возвращается, если в системе произошла логическая ошибка, и далее невозможно выполнение запроса. **Тело ответа (JSON Scheme)** `{ "properties": { "error": { "description": "Контейнер ошибки", "properties": { "code": { "description": "Общее описание ошибки", "type": "string" }, "meta": { "description": "Дополнительные данные об ошибке", "type": "object" } } } } }`
Сервер временно не доступен	503	Информирует, что в данный момент невозможно выполнить запросы, и сервер находится на техническом обслуживании. Приблизительное время окончания технического обслуживания содержится в заголовке Retry-After (значением этого заголовка может быть либо HTTP-дата, либо целое число в секундах). **Тело ответа (JSON Scheme)** `{ "properties": { "error": { "description": "Контейнер ошибки",`

Ошибка	Код возврата	Описание и формат/тело ответа
		"properties": { "code": { "description": "Общее описание ошибки", "type": "string", "value": "maintains" }, "meta": { "description": "Дополнительные данные об ошибке", "type": "object", "properties": { "time": { "description": "HTTP-дата, либо цело число в секундах, через которые можно повторить запрос", "type": "string" } } } } } } }

Получение списка фич по версии Traffic Monitor

Описание: Список фич для текущей версии Traffic Monitor.

Метод: `GET`

Ресурс: `version/features`

Параметры:

Пример запроса

```
curl -k -i -X GET    -H "X-Api-Auth-Token:1lap4tvpakbgsbj8tyeu"    -H "X-Api-Version:1.3"    -H "X-Enable-Openapi:1"    -H "X-API-CompanyId:iw"    -H "X-API-ProductName:dome"  'https://server.company.ru/xapi/version/features'
```

Пример ответа


```
{
  "data": [
    {
      "VERSION_TM": "7.3.0.285",
      "VERSION_API": "1.6",
      "FEATURES": "sso - сквозная авторизация из vision в tm"
    }
```

```
  ]
}
```

Получение данных аудита

> **Примечание:**
>
> В API получения данных аудита могут появляться новые действия. При этом версия API может не меняться.

Описание: Список данных аудита, отсортированных по дате и времени зарегистрированного действия пользователя.

Метод: `GET`

Ресурс: `audit`

Параметры:

- `filter` – список фильтрации:
  - `change_date[>]` – дата и время начала зарегистрированного действия пользователя в формате UNIX-timestamp и через точку microtime, например `filter[change_date][>]=1591368000.123456`;
  - `change_date[<]` – дата и время окончания зарегистрированного действия пользователя в формате UNIX-timestamp и через точку microtime, например `filter[change_date][<]=1591368000.123456`;
  - `change_date[>=]` – дата и время начала зарегистрированного действия пользователя в формате UNIX-timestamp и через точку microtime, например `filter[change_date][>=]=1591368000.123456`;
  - `change_date[<=]` – дата и время окончания зарегистрированного действия пользователя в формате UNIX-timestamp и через точку microtime, например `filter[change_date][<=]=1591368000.123456`;
  - `entity_type[]` – тип сущности, над которой было выполнено действие (возможно несколько значений);
  - `operation[]` – операция-действие пользователя (возможно несколько значений);
- `without[] –` получить данные без дополнительных атрибутов:
  - `property_changes` – данные расширенного аудита.
- `sort[]` – параметр для сортировки:
  - `change_date` — сортировать по дате изменения `asc`.
- `start` – с какой позиции начать отдавать данные аудита (по умолчанию 0);
- `limit` – сколько комплектов данных аудита отдавать (по умолчанию 100, не может быть больше 1000).

OpenAPI-схема отдачи данных аудита

```
schemas:
    auditCommon:
      type: object
      required: [AUDIT_LOG_ID, CHANGE_DATE, OPERATION, ENTITY_TYPE]
      properties: &common
        AUDIT_LOG_ID:
```

```
          type: integer
          description: Audit log id
        USER_ID:
          type: integer
          nullable: true
          description: |
            User id who performed the action (See /xapi/user).
            USER_ID may be null on login or if changes make by plugin.
        CHANGER_NAME:
          type: string
          nullable: true
          description: |
            User name or Plugin name who performed the action.
            May be null on login.
        CHANGE_DATE:
          type: string
          description: Date and time of the registered user action with format "Y-m-d H:i:s.u" in UTC
          example: "2020-05-14 13:53:52.926560"
        OPERATION:
          type: string
          description: Operation type over which the action was performed. There may be values not from the
enum.
          enum:
            - run
            - canceled
            - start
            - stop
            - restart
            - view
            - create
            - update
            - change
            - delete
            - delete_ref
            - delete_hash
            - copy
            - move
            - login_failure
            - bruteforce
            - login
            - logout
            - change_password
            - commit
            - rollback
            - draft
            - add
            - import
            - export
            - export_object
            - create_widget
            - update_widget
            - delete_widget
            - download
            - sync
            - decision_update
            - add_tag
            - remove_tag
            - add_role
```

```
            - remove_role
            - add_visibility_area
            - remove_visibility_area
            - logging
            - apply_inbound
            - xapi_decision_update
            - start_scan_job
            - apply_result_scan_job
            - update_job_schedule
            - create_log
            - plugin_register
            - plugin_update
            - privileges_update
            - privileges_create
            - notification
            - notification_template
            - notification_test
            - upload_image
            - delete_image
            - create_contact
            - update_contact
            - delete_contact
            - compile_create
            - compile_update
            - create_template
            - update_template
            - delete_template
            - create_rule
            - update_rule
            - delete_rule
            - notification_test
        ENTITY_TYPE:
          type: string
          description: Entity type over which the action was performed. There may be values not from the
enum.
          enum: *entryTypes
        ENTITY_ID:
          type: string
          nullable: true
          description: |
            ID of the entity which the action was performed. May be GUID or integer as string
            May by null for:
            | OPERATION | ENTITY_TYPE |
            | :--- | :--- |
            | commit | Config |
            | run | QueryReportRun |
            | sync | Adlibitum |
            | login | User |
            | rollback | Config |
          example: "DBAF4F834F7647CBB297BC9DD17B77B100000000"
        ENTITY_DISPLAY_NAME:
          type: string
          nullable: true
          description: The name of the entity over which the action was carried out
          example: "Some name"
        PROPERTY_CHANGES:
          type: object
          nullable: true
```

```
      description: Null in default Audit log events
userLoginLogout:
  type: object
  description: For ENTITY_TYPE User and OPERATION login or logout
  properties:
    <<: *common
    OPERATION:
      type: string
      enum: [login, logout]
    ENTITY_TYPE:
      type: string
      enum: [User]
    PROPERTY_CHANGES:
      type: object
      nullable: true
      required: [request]
      properties:
        request:
          required:
            - hostname
            - ip
            - result
            - login
          properties:
            hostname:
              type: string
              title: Hostname
              description: Hostname from which authorization passed
            ip:
              type: string
              title: Ip address
              description: Ip address from which authorization passed
            result:
              type: string
              title: Result
              description: Result
              enum:
                - login_failure
                - login
                - logout
            login:
              type: string
              title: User login
              description: Entered user login in input
userBruteForce:
  type: object
  description: For ENTITY_TYPE User and OPERATION login with bruteforce
  properties:
    <<: *common
    OPERATION:
      type: string
      enum: [ bruteforce ]
    ENTITY_TYPE:
      type: string
      enum: [ User ]
    PROPERTY_CHANGES:
      type: object
      nullable: true
```

```
      required: [ login ]
      properties:
        request:
          required:
            - login
            - display_name
          properties:
            login:
              type: string
              title: User login
              description: Entered user login in input
            display_name:
              type: string
              title: User full name
              description: User full name
tagPropertyChanges:
  type: object
  properties:
    <<: *common
    ENTITY_TYPE:
      type: string
      enum: [ Object ]
    OPERATION:
      type: string
      enum: [ add_tag, remove_tag ]
    PROPERTY_CHANGES:
      type: object
      properties:
        new:
          $ref: '#/components/schemas/TagDiffProperties'
        old:
          $ref: '#/components/schemas/TagDiffProperties'
TagDiffProperties:
  type: object
  properties:
    DISPLAY_NAME:
      type: string
    NOTE:
      type: string
userDesicionPropertyChanges:
  type: object
  properties:
    <<: *common
    ENTITY_TYPE:
      type: string
      enum: [ Object ]
    OPERATION:
      type: string
      enum: [ decision_update, xapi_decision_update ]
    PROPERTY_CHANGES:
      type: object
      properties:
        new:
          type: object
          properties:
            USER_DECISION:
              $ref: '#/components/schemas/UserDecisionState'
        old:
```

```
          type: object
          properties:
            USER_DECISION:
              $ref: '#/components/schemas/UserDecisionState'
UserDecisionState:
  type: string
  enum: [ NotProcessed, NoViolation, Violation, AdditionalProcessingNeeded ]
objectExportPropertyChanges:
  type: object
  properties:
    <<: *common
    ENTITY_TYPE:
      type: string
      enum: [ Object ]
    OPERATION:
      type: string
      enum: [ export_object ]
    PROPERTY_CHANGES:
      type: object
      properties:
        new:
          type: object
          properties:
            PARAMS:
              type: object
              properties:
                QUERY_ID:
                  type: integer
                  nullable: true
                DISPLAY_NAME:
                  type: string
                COMMENT:
                  type: string
                FILTER:
                  anyOf:
                    - type: object
                    - type: array
                SORT:
                  type: object
                IS_ONE_REPORT:
                  $ref: '#/components/schemas/BooleanAsInteger'
                ONE_LOAD_REPORT:
                  $ref: '#/components/schemas/BooleanAsInteger'
                FORMAT:
                  type: string
                  enum: [ simple, full ]
                TYPE:
                  type: object
                  properties:
                    one_report:
                      type: string
                      enum: [ docx, xls, xlsx, pdf ]
                    several_report:
                      type: string
                      enum: [ docx, pdf ]
                IS_SEVERAL_REPORT:
                  $ref: '#/components/schemas/BooleanAsInteger'
                SEVERAL_LOAD_REPORT:
```

```
                $ref: '#/components/schemas/BooleanAsInteger'
              LOAD_ATTACHMENT:
                $ref: '#/components/schemas/BooleanAsInteger'
              KEEP_HIERARCHY:
                $ref: '#/components/schemas/BooleanAsInteger'
              LOAD_SNIPPET:
                $ref: '#/components/schemas/BooleanAsInteger'
              LOAD_EML:
                $ref: '#/components/schemas/BooleanAsInteger'
              LOAD_DEBUG_OBJECT:
                $ref: '#/components/schemas/BooleanAsInteger'
              SCOPE:
                oneOf:
                  - type: string
                    enum: [ all ]
                  - type: array
                    items:
                      type: integer
              GROUPING:
                type: array
                items:
                  type: string
                  enum: [CaptureDate, Computer, Object, ObjectType, Person]
              IS_REPORT_ARCHIVE:
                $ref: '#/components/schemas/BooleanAsInteger'
  BooleanAsStringOrInteger:
    $ref: 'common.yaml#/components/schemas/BooleanAsStringOrInteger'
  BooleanAsInteger:
    $ref: 'common.yaml#/components/schemas/BooleanAsInteger'
  BooleanAsString:
    $ref: 'common.yaml#/components/schemas/BooleanAsString'
```

Пример:

Запрос

```
curl -X GET "https://server.company.ru/xapi/audit?sort[change_date]=asc&filter[entity_type]
[]=Adlibitum&filter[entity_type][]=Audit&filter[entity_type][]=Config&filter[entity_type]
[]=Perimeter&filter[entity_type][]=Policy&start=0&limit=5" -H "accept: application/json" -H "X-Enable-
OpenAPI: 1"
```

Ответ

```
{
  "data": [
    {
      "AUDIT_LOG_ID": 0,
      "USER_ID": 0,
      "CHANGER_NAME": "string",
      "CHANGE_DATE": "2020-05-14 13:53:52.926560",
      "OPERATION": "run",
      "ENTITY_TYPE": "Adlibitum",
      "ENTITY_ID": "DBAF4F834F7647CBB297BC9DD17B77B100000000",
      "ENTITY_DISPLAY_NAME": "Some name",
      "PROPERTY_CHANGES": {}
```

```
},
{
  "AUDIT_LOG_ID": 0,
  "USER_ID": 0,
  "CHANGER_NAME": "string",
  "CHANGE_DATE": "2020-05-14 13:53:52.926560",
  "OPERATION": "login",
  "ENTITY_TYPE": "User",
  "ENTITY_ID": "DBAF4F834F7647CBB297BC9DD17B77B100000000",
  "ENTITY_DISPLAY_NAME": "Some name",
  "PROPERTY_CHANGES": {
    "request": {
      "hostname": "string",
      "ip": "string",
      "result": "login_failure",
      "login": "string"
    }
  }
},
{
  "AUDIT_LOG_ID": 0,
  "USER_ID": 0,
  "CHANGER_NAME": "string",
  "CHANGE_DATE": "2020-05-14 13:53:52.926560",
  "OPERATION": "run",
  "ENTITY_TYPE": "Policy",
  "ENTITY_ID": "DBAF4F834F7647CBB297BC9DD17B77B100000000",
  "ENTITY_DISPLAY_NAME": "Some name",
  "PROPERTY_CHANGES": {
    "old": {
      "DISPLAY_NAME": "string",
      "NOTE": "string",
      "STATUS": 0,
      "START_DATE": "string",
      "END_DATE": "string",
      "DATA": {
        "ITEMS": [
          {
            "TYPE": "catalog",
            "ID": "string",
            "NAME": "string"
          },
          {
            "TYPE": "fileformat",
            "ID": "string",
            "NAME": "string",
            "MIME_TYPE": "string",
            "ENCRYPTED": 0,
            "MERGED": 0,
            "MAX": 0,
            "MIN": 0,
            "MAX_TYPE": 0,
            "MIN_TYPE": 0
          }
        ]
      }
    },
    "new": {
```

```
          "DISPLAY_NAME": "string",
          "NOTE": "string",
          "STATUS": 0,
          "START_DATE": "string",
          "END_DATE": "string",
          "DATA": {
            "ITEMS": [
              {
                "TYPE": "catalog",
                "ID": "string",
                "NAME": "string"
              },
              {
                "TYPE": "fileformat",
                "ID": "string",
                "NAME": "string",
                "MIME_TYPE": "string",
                "ENCRYPTED": 0,
                "MERGED": 0,
                "MAX": 0,
                "MIN": 0,
                "MAX_TYPE": 0,
                "MIN_TYPE": 0
              }
            ]
          }
        },
        "rule": {
          "ENTITY_TYPE": "PolicyRule",
          "ENTITY_ID": "string",
          "ENTITY_DISPLAY_NAME": "string"
        }
      }
    }
  ],
  "meta": {
    "totalCount": 0,
    "start": 0,
    "limit": 0
  }
}
```


Получение организационной структуры

Глава содержит следующую информацию:

- Получение информации по группам;
- Получение информации по персоне;
- Получение информации по рабочим станциям.

Получение информации по группам

Глава содержит следующую информацию:

- Получение списка групп;
- Получение списка с типами контактов группы;
- Получение статистики по группам.

Получение списка групп

Описание: Список групп

Метод: `GET`

Ресурс: `group`

Параметры:

- `filter` — список фильтрации:
  - `change_date[from]` – от даты последнего изменения в формате UNIX-timestamp (можно использовать отдельно от `change_date[to]`);
  - `change_date[to]` – до даты последнего изменения в формате UNIX-timestamp (можно использовать отдельно от `change_date[from]`);
  - `create_date[from]` – от даты создания в формате UNIX-timestamp (можно использовать отдельно от `create_date[to]`);
  - `create_date[to]` – до даты создания в формате UNIX-timestamp (можно использовать отдельно от `create_date[from]`);
  - `is_deleted` – флаг 1 или 0. Если параметр указан, то будут выдавать сущности с указанным значением;
  - `disabled` – флаг 1 или 0, признак активности. Если выставлен, то сущность неактивна (признак берется из LDAP);
  - `contact_type[]` – фильтрация по типу контакта (можно передать несколько, например: `/xapi/group?filter[contact_type][]=webaccount&filter[contact_type][]=icq`);
  - `contact_value[]` – фильтрация по значению контакта (можно передавать несколько, например: `/xapi/group?filter[contact_value][]=user@ad&filter[contact_value][]=login@example.com`);
  - `parent_group_id[]` – фильтрация по группам (можно передать несколько, например: `/xapi/group?filter[parent_group_id][]=FCE1409680E5D6469E1F7998266CE9E9&filter[parent_group_id][]=918462B6DC2C954BAAF8706F7DC53F14`);
- `with[]` – список дополнительных сущностей, которые должны быть добавлены к объекту:
  - `contacts` – контакты группы;
  - `children` – подчиненные группы.
- `sort` – параметр для сортировки:
  - `change_date` – сортировать по дате изменения `asc` или `desc` (например: `/xapi/group?sort[change_date]=asc`) ⚠️ может замедлить выдачу.
- `start` – с какой позиции начать отдавать элементы, по умолчанию 0;
- `limit` – сколько элементов отдавать, по умолчанию 100, не может быть больше 1000.

Ответ: Список персон, описанный следующей *JSON-Schema*:

JSON схема отдачи

```
{
    "$schema": "http://json-schema.org/draft-04/schema#",
```

```
    "type": "object",
    "required": [
        "data",
        "meta"
    ],
    "properties": {
        "data": {
            "description": "Массив групп",
            "type": "array",
            "items": {
                "description": "Группа",
                "type": "object",
                "required": [
                    "GROUP_ID",
                    "CREATE_DATE",
                    "CHANGE_DATE",
                    "DISPLAY_NAME",
                    "DISTINGUISHEDNAME",
                    "GROUP_TYPE",
                    "IS_VISIBLE",
                    "IS_DELETED",
                    "childrenCount"
                ],
                "properties": {
                    "GROUP_ID": {
                        "description": "Уникальный идентификатор группы",
                        "type": "string"
                    },
                    "CREATE_DATE": {
                        "description": "Дата создания записи",
                        "type": "string"
                    },
                    "CHANGE_DATE": {
                        "description": "Дата изменения записи",
                        "type": "string"
                    },
                    "DISPLAY_NAME": {
                        "description": "Название группы",
                        "type": "string"
                    },
                    "DISTINGUISHEDNAME": {
                        "description": "Полное имя",
                        "type": "string"
                    },
                    "GROUP_TYPE": {
                        "description": "Тип группы (tmRoot, tmGroup, adRoot, adGroup, adContainer,
adDomain, adOU from LDAP objectclass)",
                        "type": "string"
                    },
                    "IS_VISIBLE": {
                        "description": "Видимость группы",
                        "type": "integer"
                    },
                    "IS_DELETED": {
                        "description": "Удалена ли группа из TM",
                        "type": "integer"
                    },
                    "childrenCount": {
```

```
                    "description": "Количество детей в группе",
                    "type": "integer"
                },
                "contacts": {
                    "description": "Массив контактов",
                    "type": "array",
                    "items": {
                        "description": "Контакт",
                        "type": "object",
                        "required": [
                            "CONTACT_ID",
                            "CREATE_DATE",
                            "CHANGE_DATE",
                            "CONTACT_TYPE",
                            "VALUE",
                            "IS_PERSONAL",
                            "IS_PRIMARY",
                            "SOURCE"
                        ],
                        "properties": {
                            "CONTACT_ID": {
                                "description": "Уникальный идентификатор объекта",
                                "type": "string"
                            },
                            "CREATE_DATE": {
                                "description": "Дата создания",
                                "type": "string"
                            },
                            "CHANGE_DATE": {
                                "description": "Дата изменения",
                                "type": "string"
                            },
                            "CONTACT_TYPE": {
                                "description": "Тип",
                                "type": "string"
                            },
                            "VALUE": {
                                "description": "Значение",
                                "type": "string"
                            },
                            "IS_PERSONAL": {
                                "description": "Принадлежность (Рабочий, Личный)",
                                "type": "integer"
                            },
                            "IS_PRIMARY": {
                                "description": "Признак основной",
                                "type": "integer"
                            },
                            "SOURCE": {
                                "description": "Тип",
                                "type": "string"
                            }
                        }
                    }
                },
                "children": {
                    "description": "Массив групп принадлежащих текущей группе",
                    "type": "array",
```

```
                    "items": {
                        "description": "Группа",
                        "type": "object",
                        "properties": {
                            "GROUP_ID": {
                                "description": "Уникальный идентификатор группы",
                                "type": "string"
                            },
                            "PARENT_GROUP_ID": {
                                "description": "Уникальный идентификатор группы родителя",
                                "type": "string"
                            },
                            "RELATION_TYPE": {
                                "description": "Тип связи: 0 - tm, 1 - member, 2 - distinguishedname",
                                "type": "integer"
                            }
                        }
                    }
                }
            }
        },
        "meta": {
            "description": "Дополнительные данные",
            "type": "object",
            "required": [
                "totalCount",
                "start",
                "limit"
            ],
            "properties": {
                "totalCount": {
                    "type": "integer",
                    "description": "Общее количество"
                },
                "start": {
                    "type": "integer",
                    "description": "С какой позиции началось отдаваться"
                },
                "limit": {
                    "type": "integer",
                    "description": "Сколько всего отдалось"
                }
            }
        }
    }
}
```


Пример:

Запрос

```
/xapi/group?filter[change_date][from]=1&filter[change_date]
[to]=2&with[]=contacts&with[]=children&limit=10&sort[change_date]=asc
```

Получение списка с типами контактов группы

Описание : Список всех возможных типов контактов группы

Метод: `GET`

Ресурс: group/`contact_type`

- `start` – с какой позиции начать отдавать элементы, по умолчанию 0;
- `limit` – сколько элементов отдавать, по умолчанию 100, не может быть больше 1000.

Пример:

Запрос

```
GET /xapi/group/contact_type?start=0&limit=10
```

Получение статистики по группам

Описание: Статистика по группам

Метод: `GET`

Ресурс: group `/stat`

Параметры:

- `filter` — список фильтрации:
  - `change_date[from]` — от даты последнего изменения в формате UNIX-timestamp (можно использовать отдельно от `change_date[to]`);
  - `change_date[to]` — до даты последнего изменения в формате UNIX-timestamp (можно использовать отдельно от `change_date[from]`).

Ответ:

JSON схема отдачи

```
{
    "$schema": "http://json-schema.org/draft-04/schema#",
    "description": "Статистика",
    "type": "object",
    "properties": {
        "data": {
            "description": "Не используется",
            "type": "array",
            "items": {}
        },
        "meta": {
            "description": "Статистика",
            "type": "object",
            "properties": {
                "CHANGE_DATE": {
                    "description": "Дата изменения",
                    "type": "object",
                    "properties": {
                        "from": {
                            "description": "Самая ранняя дата изменения",
                            "type": "string"
```

```
                        },
                        "to": {
                            "description": "Самая поздняя дата изменения",
                            "type": "string"
                        }
                    }
                },
                "totalCount": {
                    "description": "Общее количество элементов",
                    "type": "integer"
                }
            }
        }
    }
}
```

Пример

```
GET /xapi/group/stat?filter[change_date][to]=1494951762&filter[change_date][from]=1494951000
```

Ответ

```
{
  "data": [],
  "meta": {
    "CHANGE_DATE": {
      "from": "2017-03-24 10:40:03",
      "to": "2017-05-24 12:10:22"
    },
    "totalCount": 539693
  }
}
```

Получение информации по персоне

Глава содержит следующую информацию:

- Получение изображений множества персон;
- Получение изображения персоны;
- Получение списка персон;
- Получение списка статусов персоны;
- Получение списка с типами контактов персоны;
- Получение статистики по персонам.

Получение изображений множества персон

Метод: POST

Ресурс: `person/images`

Параметры (передаются в виде JSON):

- `response_type` – тип ответа:

- `chunked` – используется `Transfer-Encoding: chunked`, где каждое изображение отдается в своем блоке и в порядке, переданном в теле запроса, если изображения нет, то вместо изображения передается null символ "\0";
- `multipart/mixed` – используется формат `multipart/mixed` rfc tech-ms, он не входит в стандарт HTTP, но используется в электронных письмах. Поэтому реализовать его не составляет труда. Так же он очень похож на `multipart/form-data`. Каждое изображение отдаётся в своем блоке и помечено отдельно заголовком X-Person-ID, к какой персоне оно принадлежит. Если изображения нет, то оно либо не передается, либо тело этого изображения отсутствует.

- `person_id` – массив ID персон.

Примеры:

`chunked :`

Запрос

```
POST /xapi/person/images
X-API-Version: 1
X-API-CompanyId: iw
X-API-ImporterName: dome
X-API-Auth-Token: brse99dugp1cdbr69axz
(пустая строка)
{"response_type": "chunked", "person_id":
["DEF1CC1FA015CA428D5DE3CD5B804B69", "E277B624BC988C4C96590A8435F634ED"]}
```

Ответ

```
HTTP/1.1 200 OK
Content-Type: image/png
Transfer-Encoding: chunked
(пустая строка)
1
\0 (символ отсутствия изображения для персоны DEF1CC1FA015CA428D5DE3CD5B804B69)
48AC
(содержимое изображения для персоны E277B624BC988C4C96590A8435F634ED)
0
```

`multipart/mixed` :

Запрос

```
POST /xapi/person/images
X-API-Version: 1
X-API-CompanyId: iw
X-API-ImporterName: dome
X-API-Auth-Token: brse99dugp1cdbr69axz
(пустая строка)
{"response_type": "multipart/mixed", "person_id":
["DEF1CC1FA015CA428D5DE3CD5B804B69", "E277B624BC988C4C96590A8435F634ED"]}
```

Ответ

```
HTTP/1.1 200 OK
Content-Type: multipart/mixed; boundary=Asrf456BGe4h
Content-Length: (суммарный объём, включая дочерние заголовки, может отсутствовать!)
(пустая строка)
(отсутствующая преамбула)
--Asrf456BGe4h
Content-Type: application/x-empty
Content-Disposition: attachment; filename="DEF1CC1FA015CA428D5DE3CD5B804B69"
X-Person-ID: DEF1CC1FA015CA428D5DE3CD5B804B69
(пустая строка и после нулевое содержимое)
--Asrf456BGe4h
Content-Disposition: attachment; filename="E277B624BC988C4C96590A8435F634ED.jpg"
Content-Type: image/jpeg
X-Person-ID: E277B624BC988C4C96590A8435F634ED
(пустая строка)
(двоичное содержимое второй персоны E277B624BC988C4C96590A8435F634ED)
--Asrf456BGe4h--
(отсутствующий эпилог - пустая строка)
```

Получение изображения персоны

Метод: `GET`

Ресурс: `person/image/{person_id}`

Ответ: Изображение пользователя

Получение списка персон

Описание: Список персон

Метод: `GET`

Ресурс: `person`

Параметры:

- `filter` – список фильтрации:
  - `change_date[from]` – от даты последнего изменения в формате UNIX-timestamp (можно использовать отдельно от `change_date[to]`);
  - `change_date[to]` – до даты последнего изменения в формате UNIX-timestamp (можно использовать отдельно от `change_date[from]`);
  - `create_date[from]` – от даты создания в формате UNIX-timestamp (можно использовать отдельно от `create_date[to]`);
  - `create_date[to]` – до даты создания в формате UNIX-timestamp (можно использовать отдельно от `create_date[from]`);
  - `is_deleted` – флаг 1 или 0. Если параметр указан, то будут выдавать сущности с указанным значением;
  - `disabled` – флаг 1 или 0, признак активности. Если выставлен, то сущность неактивна (признак берется из LDAP);
  - `contact_type[]` – фильтрация по типу контакта (можно передать несколько, например: `/xapi/person?filter[contact_type][]=webaccount&filter[contact_type][]=icq`);

    - `contact_value[]` – фильтрация по значению контакта (можно передавать несколько, например: `/xapi/person?filter[contact_value ][]=user@ad&filter[contact_value ][]=login@example.com`);
    - `group_id[]` – фильтрация по группам (можно передать несколько, например: `/xapi/person?filter[group_id][]=webaccount&filter[group_id][]=icq`).
- `with[]` – список дополнительных сущностей, которые должны быть добавлены к объекту:
    - `contacts` – контакты персоны;
    - `p2g` – связь персоны с группами;
    - `status` – статусы персоны.
- `sort` – параметр для сортировки:
    - `change_date` – сортировать по дате изменения `asc` или `desc` (например: `/xapi/person?sort[change_date]=asc`) ⚠️ может замедлить выдачу.
- `start` – с какой позиции начать отдавать элементы, по умолчанию 0;
- `limit` – сколько элементов отдавать, по умолчанию 100, не может быть больше 1000.

Ответ: Список персон, описанный следующей *JSON-Schema*:

JSON схема отдачи списка персон

```
{
    "$schema": "http://json-schema.org/draft-04/schema#",
    "type": "object",
    "required": [
        "data",
        "meta"
    ],
    "properties": {
        "data": {
            "description": "Массив персоны",
            "type": "array",
            "items": {
                "description": "Персона",
                "type": "object",
                "required": [
                    "PERSON_ID",
                    "CREATE_DATE",
                    "CHANGE_DATE",
                    "DISTINGUISHEDNAME",
                    "DISPLAY_NAME",
                    "GIVENNAME",
                    "SN",
                    "DISABLED",
                    "IS_EMPLOYEE",
                    "IS_DELETED"
                ],
                "properties": {
                    "PERSON_ID": {
                        "description": "Уникальный идентификатор объекта",
                        "type": "string"
                    },
                    "CREATE_DATE": {
                        "description": "Дата создания",
                        "type": "string"
                    },
```

```
"CHANGE_DATE": {
    "description": "Дата последнего изменения",
    "type": "string"
},
"DISTINGUISHEDNAME": {
    "description": "Полное имя",
    "type": "string"
},
"DISPLAY_NAME": {
    "description": "Имя и фамилия",
    "type": "string"
},
"GIVENNAME": {
    "description": "Имя",
    "type": "string"
},
"SN": {
    "description": "Фамилия",
    "type": "string"
},
"DISABLED": {
    "description": "Состояние персоны",
    "type": "integer"
},
"IS_EMPLOYEE": {
    "description": "Является ли сотрудником компании",
    "type": "integer"
},
"IS_DELETED": {
    "description": "Удалена ли персона из ТМ",
    "type": "integer"
},
"contacts": {
    "description": "Массив контактов",
    "type": "array",
    "items": {
        "description": "Контакт",
        "type": "object",
        "required": [
            "CONTACT_ID",
            "CREATE_DATE",
            "CHANGE_DATE",
            "CONTACT_TYPE",
            "VALUE",
            "IS_PERSONAL",
            "IS_PRIMARY",
            "SOURCE"
        ],
        "properties": {
            "CONTACT_ID": {
                "description": "Уникальный идентификатор объекта",
                "type": "string"
            },
            "CREATE_DATE": {
                "description": "Дата создания",
                "type": "string"
            },
            "CHANGE_DATE": {
```

```
                                    "description": "Дата изменения",
                                    "type": "string"
                                },
                                "CONTACT_TYPE": {
                                    "description": "Тип",
                                    "type": "string"
                                },
                                "VALUE": {
                                    "description": "Значение",
                                    "type": "string"
                                },
                                "IS_PERSONAL": {
                                    "description": "Принадлежность (Рабочий, Личный)",
                                    "type": "integer"
                                },
                                "IS_PRIMARY": {
                                    "description": "Признак основной",
                                    "type": "integer"
                                },
                                "SOURCE": {
                                    "description": "Тип",
                                    "type": "string"
                                }
                            }
                        }
                    },
                    "p2g": {
                        "description": "Массив связи с группами",
                        "type": "array",
                        "items": {
                            "description": "Связь с группой",
                            "type": "object",
                            "required": [
                                "PERSON_ID",
                                "PARENT_GROUP_ID",
                                "RELATION_TYPE"
                            ],
                            "properties": {
                                "PERSON_ID": {
                                    "description": "Уникальный идентификатор персоны",
                                    "type": "string"
                                },
                                "PARENT_GROUP_ID": {
                                    "description": "Уникальный идентификатор группы",
                                    "type": "string"
                                },
                                "RELATION_TYPE": {
                                    "description": "Тип связи: 0 - tm, 1 - member, 2 - distinguishedname, 3
- primarygroupsid",
                                    "type": "integer"
                                }
                            }
                        }
                    },
                    "status": {
                        "description": "Массив статусов",
                        "type": "array",
                        "items": {
```

```
                        "description": "Статус персоны",
                        "type": "object",
                        "required": [
                            "IDENTITY_STATUS_ID",
                            "CREATE_DATE",
                            "CHANGE_DATE",
                            "ASSIGNMENT_DATE",
                            "DISPLAY_NAME",
                            "COLOR",
                            "EDITABLE"
                        ],
                        "properties": {
                            "IDENTITY_STATUS_ID": {
                                "description": "Уникальный идентификатор статуса",
                                "type": "string"
                            },
                            "CREATE_DATE": {
                                "description": "Дата создания статуса",
                                "type": "string"
                            },
                            "CHANGE_DATE": {
                                "description": "Дата изменения статуса",
                                "type": "string"
                            },
                            "ASSIGNMENT_DATE": {
                                "description": "Дата проставления статуса персоне",
                                "type": "string"
                            },
                            "DISPLAY_NAME": {
                                "description": "Название статуса",
                                "type": "string"
                            },
                            "COLOR": {
                                "description": "Цвет статуса (например #ff0000)",
                                "type": "string"
                            },
                            "EDITABLE": {
                                "description": "Признак, что статус не является системным",
                                "type": "integer"
                            }
                        }
                    }
                }
            }
        }
    },
    "meta": {
        "description": "Дополнительные данные",
        "type": "object",
        "required": [
            "totalCount",
            "start",
            "limit"
        ],
        "properties": {
            "totalCount": {
                "type": "integer",
                "description": "Общее количество"
```

```
                },
                "start": {
                    "type": "integer",
                    "description": "С какой позиции началось отдаваться"
                },
                "limit": {
                    "type": "integer",
                    "description": "Сколько всего отдалось"
                }
            }
        }
    }
}
```

Пример:

Запрос

```
GET /xapi/person?start=0&limit=10&filter[change_date][from]=0&filter[change_date][to]=1&with[]=contacts
```

Ответ

```
{
    "data": [{
        "PERSON_ID": "532ECB81F75DDC46BE023478C2E86BD9",
        "WHENCHANGED": "20151229230303.0Z",
        "WHENCREATED": "20151229230303.0Z",
        "DISABLED": 0,
        "IS_EMPLOYEE": 1,
        "DISTINGUISHEDNAME": "CN=Annett Rist,OU=Testou,DC=trafmon,DC=iw",
        "DISPLAY_NAME": "Annett Rist",
        "GIVENNAME": "Annett",
        "SN": "Rist",
        "OBJECTSID": "S-1-5-21-4236050433-3472386798-155597913-156702",
        "SAMACCOUNTNAME": "AC428097",
        "NETBIOSNAME": "TRAFMON",
        "DNSROOT": "trafmon.iw",
        "USERPRINCIPALNAME": "AC428097@acme.com",
        "MAIL": "Annett.Rist@acme.com",
        "TELEPHONENUMBER": "+49-30-626763",
        "SERVER_ID": "65E2D37A643561E5E43C7E757BE121096253B4D6",
        "CREATE_DATE": "2017-03-07 08:54:56.401138",
        "CHANGE_DATE": "2017-03-10 08:40:35.741001",
        "SOURCE": "ad",
        "HAS_TM_THUMBNAILPHOTO": false,
        "HAS_THUMBNAILPHOTO": false,
        "TM_PHOTO": "da39a3ee5e6b4b0d3255bfef95601890afd80709",
        "contacts": [{
            "CONTACT_ID": "4A211BA3896A7620E0530100007F388100000000",
            "IDENTITY_ID": "532ECB81F75DDC46BE023478C2E86BD9",
            "IDENTITY_TYPE": "person",
            "IDENTITY_SOURCE": "ad",
            "CONTACT_TYPE": "auth",
            "VALUE": "ac428097@acme.com",
            "IS_PRIMARY": 0,
            "IS_PERSONAL": 0,
```

```
        "CREATE_DATE": "2017-03-07 08:54:56.402060",
        "CHANGE_DATE": "2017-03-07 08:54:56.402060",
        "SOURCE": "ad"
    }, {
        "CONTACT_ID": "4A211BA389687620E0530100007F388100000000",
        "IDENTITY_ID": "532ECB81F75DDC46BE023478C2E86BD9",
        "IDENTITY_TYPE": "person",
        "IDENTITY_SOURCE": "ad",
        "CONTACT_TYPE": "auth",
        "VALUE": "ac428097@trafmon",
        "IS_PRIMARY": 1,
        "IS_PERSONAL": 0,
        "CREATE_DATE": "2017-03-07 08:54:56.401926",
        "CHANGE_DATE": "2017-03-07 08:54:56.401926",
        "SOURCE": "ad"
    }, {
        "CONTACT_ID": "4A211BA389697620E0530100007F388100000000",
        "IDENTITY_ID": "532ECB81F75DDC46BE023478C2E86BD9",
        "IDENTITY_TYPE": "person",
        "IDENTITY_SOURCE": "ad",
        "CONTACT_TYPE": "auth",
        "VALUE": "ac428097@trafmon.iw",
        "IS_PRIMARY": 0,
        "IS_PERSONAL": 0,
        "CREATE_DATE": "2017-03-07 08:54:56.401998",
        "CHANGE_DATE": "2017-03-07 08:54:56.401998",
        "SOURCE": "ad"
    }, {
        "CONTACT_ID": "4A211BA389667620E0530100007F388100000000",
        "IDENTITY_ID": "532ECB81F75DDC46BE023478C2E86BD9",
        "IDENTITY_TYPE": "person",
        "IDENTITY_SOURCE": "ad",
        "CONTACT_TYPE": "email",
        "VALUE": "annett.rist@acme.com",
        "IS_PRIMARY": 1,
        "IS_PERSONAL": 0,
        "CREATE_DATE": "2017-03-07 08:54:56.401457",
        "CHANGE_DATE": "2017-03-07 08:54:56.401457",
        "SOURCE": "ad"
    }, {
        "CONTACT_ID": "4A211BA389677620E0530100007F388100000000",
        "IDENTITY_ID": "532ECB81F75DDC46BE023478C2E86BD9",
        "IDENTITY_TYPE": "person",
        "IDENTITY_SOURCE": "ad",
        "CONTACT_TYPE": "phone",
        "VALUE": "+49-30-626763",
        "IS_PRIMARY": 1,
        "IS_PERSONAL": 0,
        "CREATE_DATE": "2017-03-07 08:54:56.401670",
        "CHANGE_DATE": "2017-03-07 08:54:56.401670",
        "SOURCE": "ad"
    }, {
        "CONTACT_ID": "4A211BA3896B7620E0530100007F388100000000",
        "IDENTITY_ID": "532ECB81F75DDC46BE023478C2E86BD9",
        "IDENTITY_TYPE": "person",
        "IDENTITY_SOURCE": "ad",
        "CONTACT_TYPE": "sid",
        "VALUE": "s-1-5-21-4236050433-3472386798-155597913-156702",
```

```
            "IS_PRIMARY": 1,
            "IS_PERSONAL": 0,
            "CREATE_DATE": "2017-03-07 08:54:56.402130",
            "CHANGE_DATE": "2017-03-07 08:54:56.402130",
            "SOURCE": "ad"
        }],
        "status": []
    }, {
        "PERSON_ID": "92FB7D1EC79A9947938BE582D355B109",
        "WHENCHANGED": "20151229230304.0Z",
        "WHENCREATED": "20151229230303.0Z",
        "DISABLED": 0,
        "IS_EMPLOYEE": 1,
        "DISTINGUISHEDNAME": "CN=Lieselene SchÃ¶nemann,OU=Testou,DC=trafmon,DC=iw",
        "DISPLAY_NAME": "Lieselene SchÃ¶nemann",
        "GIVENNAME": "Lieselene",
        "SN": "SchÃ¶nemann",
        "OBJECTSID": "S-1-5-21-4236050433-3472386798-155597913-156706",
        "SAMACCOUNTNAME": "AC727058",
        "NETBIOSNAME": "TRAFMON",
        "DNSROOT": "trafmon.iw",
        "USERPRINCIPALNAME": "AC727058@acme.com",
        "MAIL": "Lieselene.SchÃ¶nemann@acme.com",
        "TELEPHONENUMBER": "+49-2183-398305",
        "SERVER_ID": "65E2D37A643561E5E43C7E757BE121096253B4D6",
        "CREATE_DATE": "2017-03-07 08:54:56.402195",
        "CHANGE_DATE": "2017-03-10 08:40:35.741198",
        "SOURCE": "ad",
        "HAS_TM_THUMBNAILPHOTO": false,
        "HAS_THUMBNAILPHOTO": false,
        "TM_PHOTO": "da39a3ee5e6b4b0d3255bfef95601890afd80709",
        "contacts": [{
            "CONTACT_ID": "4A211BA389707620E0530100007F388100000000",
            "IDENTITY_ID": "92FB7D1EC79A9947938BE582D355B109",
            "IDENTITY_TYPE": "person",
            "IDENTITY_SOURCE": "ad",
            "CONTACT_TYPE": "auth",
            "VALUE": "ac727058@acme.com",
            "IS_PRIMARY": 0,
            "IS_PERSONAL": 0,
            "CREATE_DATE": "2017-03-07 08:54:56.403048",
            "CHANGE_DATE": "2017-03-07 08:54:56.403048",
            "SOURCE": "ad"
        }, {
            "CONTACT_ID": "4A211BA3896E7620E0530100007F388100000000",
            "IDENTITY_ID": "92FB7D1EC79A9947938BE582D355B109",
            "IDENTITY_TYPE": "person",
            "IDENTITY_SOURCE": "ad",
            "CONTACT_TYPE": "auth",
            "VALUE": "ac727058@trafmon",
            "IS_PRIMARY": 1,
            "IS_PERSONAL": 0,
            "CREATE_DATE": "2017-03-07 08:54:56.402920",
            "CHANGE_DATE": "2017-03-07 08:54:56.402920",
            "SOURCE": "ad"
        }, {
            "CONTACT_ID": "4A211BA3896F7620E0530100007F388100000000",
            "IDENTITY_ID": "92FB7D1EC79A9947938BE582D355B109",
```

```
            "IDENTITY_TYPE": "person",
            "IDENTITY_SOURCE": "ad",
            "CONTACT_TYPE": "auth",
            "VALUE": "ac727058@trafmon.iw",
            "IS_PRIMARY": 0,
            "IS_PERSONAL": 0,
            "CREATE_DATE": "2017-03-07 08:54:56.402984",
            "CHANGE_DATE": "2017-03-07 08:54:56.402984",
            "SOURCE": "ad"
        }, {
            "CONTACT_ID": "4A211BA3896C7620E0530100007F388100000000",
            "IDENTITY_ID": "92FB7D1EC79A9947938BE582D355B109",
            "IDENTITY_TYPE": "person",
            "IDENTITY_SOURCE": "ad",
            "CONTACT_TYPE": "email",
            "VALUE": "lieselene.schÃ¶nemann@acme.com",
            "IS_PRIMARY": 1,
            "IS_PERSONAL": 0,
            "CREATE_DATE": "2017-03-07 08:54:56.402517",
            "CHANGE_DATE": "2017-03-07 08:54:56.402517",
            "SOURCE": "ad"
        }, {
            "CONTACT_ID": "4A211BA3896D7620E0530100007F388100000000",
            "IDENTITY_ID": "92FB7D1EC79A9947938BE582D355B109",
            "IDENTITY_TYPE": "person",
            "IDENTITY_SOURCE": "ad",
            "CONTACT_TYPE": "phone",
            "VALUE": "+49-2183-398305",
            "IS_PRIMARY": 1,
            "IS_PERSONAL": 0,
            "CREATE_DATE": "2017-03-07 08:54:56.402731",
            "CHANGE_DATE": "2017-03-07 08:54:56.402731",
            "SOURCE": "ad"
        }, {
            "CONTACT_ID": "4A211BA389717620E0530100007F388100000000",
            "IDENTITY_ID": "92FB7D1EC79A9947938BE582D355B109",
            "IDENTITY_TYPE": "person",
            "IDENTITY_SOURCE": "ad",
            "CONTACT_TYPE": "sid",
            "VALUE": "s-1-5-21-4236050433-3472386798-155597913-156706",
            "IS_PRIMARY": 1,
            "IS_PERSONAL": 0,
            "CREATE_DATE": "2017-03-07 08:54:56.403117",
            "CHANGE_DATE": "2017-03-07 08:54:56.403117",
            "SOURCE": "ad"
        }],
        "status": []
    }, {
        "PERSON_ID": "F0A3298727D7E0498106AE678CC1F5F8",
        "WHENCHANGED": "20151229230304.0Z",
        "WHENCREATED": "20151229230304.0Z",
        "DISABLED": 0,
        "IS_EMPLOYEE": 1,
        "DISTINGUISHEDNAME": "CN=Kasimir Eggers,OU=Testou,DC=trafmon,DC=iw",
        "DISPLAY_NAME": "Kasimir Eggers",
        "GIVENNAME": "Kasimir",
        "SN": "Eggers",
        "OBJECTSID": "S-1-5-21-4236050433-3472386798-155597913-156710",
```

```
"SAMACCOUNTNAME": "AC217045",
"NETBIOSNAME": "TRAFMON",
"DNSROOT": "trafmon.iw",
"USERPRINCIPALNAME": "AC217045@acme.com",
"MAIL": "Kasimir.Eggers@acme.com",
"TELEPHONENUMBER": "+49-7191-389863",
"SERVER_ID": "65E2D37A643561E5E43C7E757BE121096253B4D6",
"CREATE_DATE": "2017-03-07 08:54:56.403185",
"CHANGE_DATE": "2017-03-10 08:40:35.741388",
"SOURCE": "ad",
"HAS_TM_THUMBNAILPHOTO": false,
"HAS_THUMBNAILPHOTO": false,
"TM_PHOTO": "da39a3ee5e6b4b0d3255bfef95601890afd80709",
"contacts": [{
    "CONTACT_ID": "4A211BA389767620E0530100007F388100000000",
    "IDENTITY_ID": "F0A3298727D7E0498106AE678CC1F5F8",
    "IDENTITY_TYPE": "person",
    "IDENTITY_SOURCE": "ad",
    "CONTACT_TYPE": "auth",
    "VALUE": "ac217045@acme.com",
    "IS_PRIMARY": 0,
    "IS_PERSONAL": 0,
    "CREATE_DATE": "2017-03-07 08:54:56.404114",
    "CHANGE_DATE": "2017-03-07 08:54:56.404114",
    "SOURCE": "ad"
}, {
    "CONTACT_ID": "4A211BA389747620E0530100007F388100000000",
    "IDENTITY_ID": "F0A3298727D7E0498106AE678CC1F5F8",
    "IDENTITY_TYPE": "person",
    "IDENTITY_SOURCE": "ad",
    "CONTACT_TYPE": "auth",
    "VALUE": "ac217045@trafmon",
    "IS_PRIMARY": 1,
    "IS_PERSONAL": 0,
    "CREATE_DATE": "2017-03-07 08:54:56.403984",
    "CHANGE_DATE": "2017-03-07 08:54:56.403984",
    "SOURCE": "ad"
}, {
    "CONTACT_ID": "4A211BA389757620E0530100007F388100000000",
    "IDENTITY_ID": "F0A3298727D7E0498106AE678CC1F5F8",
    "IDENTITY_TYPE": "person",
    "IDENTITY_SOURCE": "ad",
    "CONTACT_TYPE": "auth",
    "VALUE": "ac217045@trafmon.iw",
    "IS_PRIMARY": 0,
    "IS_PERSONAL": 0,
    "CREATE_DATE": "2017-03-07 08:54:56.404055",
    "CHANGE_DATE": "2017-03-07 08:54:56.404055",
    "SOURCE": "ad"
}, {
    "CONTACT_ID": "4A211BA389727620E0530100007F388100000000",
    "IDENTITY_ID": "F0A3298727D7E0498106AE678CC1F5F8",
    "IDENTITY_TYPE": "person",
    "IDENTITY_SOURCE": "ad",
    "CONTACT_TYPE": "email",
    "VALUE": "kasimir.eggers@acme.com",
    "IS_PRIMARY": 1,
    "IS_PERSONAL": 0,
```

```
            "CREATE_DATE": "2017-03-07 08:54:56.403507",
            "CHANGE_DATE": "2017-03-07 08:54:56.403507",
            "SOURCE": "ad"
        }, {
            "CONTACT_ID": "4A211BA389737620E0530100007F388100000000",
            "IDENTITY_ID": "F0A3298727D7E0498106AE678CC1F5F8",
            "IDENTITY_TYPE": "person",
            "IDENTITY_SOURCE": "ad",
            "CONTACT_TYPE": "phone",
            "VALUE": "+49-7191-389863",
            "IS_PRIMARY": 1,
            "IS_PERSONAL": 0,
            "CREATE_DATE": "2017-03-07 08:54:56.403722",
            "CHANGE_DATE": "2017-03-07 08:54:56.403722",
            "SOURCE": "ad"
        }, {
            "CONTACT_ID": "4A211BA389777620E0530100007F388100000000",
            "IDENTITY_ID": "F0A3298727D7E0498106AE678CC1F5F8",
            "IDENTITY_TYPE": "person",
            "IDENTITY_SOURCE": "ad",
            "CONTACT_TYPE": "sid",
            "VALUE": "s-1-5-21-4236050433-3472386798-155597913-156710",
            "IS_PRIMARY": 1,
            "IS_PERSONAL": 0,
            "CREATE_DATE": "2017-03-07 08:54:56.404184",
            "CHANGE_DATE": "2017-03-07 08:54:56.404184",
            "SOURCE": "ad"
        }],
        "status": []
    }, {
        "PERSON_ID": "52BDB45E49090F4D986899E29FEB35CB",
        "WHENCHANGED": "20151229230304.0Z",
        "WHENCREATED": "20151229230304.0Z",
        "DISABLED": 0,
        "IS_EMPLOYEE": 1,
        "DISTINGUISHEDNAME": "CN=Leoni Huck,OU=Testou,DC=trafmon,DC=iw",
        "DISPLAY_NAME": "Leoni Huck",
        "GIVENNAME": "Leoni",
        "SN": "Huck",
        "OBJECTSID": "S-1-5-21-4236050433-3472386798-155597913-156709",
        "SAMACCOUNTNAME": "AC716847",
        "NETBIOSNAME": "TRAFMON",
        "DNSROOT": "trafmon.iw",
        "USERPRINCIPALNAME": "AC716847@acme.com",
        "MAIL": "Leoni.Huck@acme.com",
        "TELEPHONENUMBER": "+49-9184-802313",
        "SERVER_ID": "65E2D37A643561E5E43C7E757BE121096253B4D6",
        "CREATE_DATE": "2017-03-07 08:54:56.404249",
        "CHANGE_DATE": "2017-03-10 08:40:35.741577",
        "SOURCE": "ad",
        "HAS_TM_THUMBNAILPHOTO": false,
        "HAS_THUMBNAILPHOTO": false,
        "TM_PHOTO": "da39a3ee5e6b4b0d3255bfef95601890afd80709",
        "contacts": [{
            "CONTACT_ID": "4A211BA3897C7620E0530100007F388100000000",
            "IDENTITY_ID": "52BDB45E49090F4D986899E29FEB35CB",
            "IDENTITY_TYPE": "person",
            "IDENTITY_SOURCE": "ad",
```

```
        "CONTACT_TYPE": "auth",
        "VALUE": "ac716847@acme.com",
        "IS_PRIMARY": 0,
        "IS_PERSONAL": 0,
        "CREATE_DATE": "2017-03-07 08:54:56.405104",
        "CHANGE_DATE": "2017-03-07 08:54:56.405104",
        "SOURCE": "ad"
    }, {
        "CONTACT_ID": "4A211BA3897A7620E0530100007F388100000000",
        "IDENTITY_ID": "52BDB45E49090F4D986899E29FEB35CB",
        "IDENTITY_TYPE": "person",
        "IDENTITY_SOURCE": "ad",
        "CONTACT_TYPE": "auth",
        "VALUE": "ac716847@trafmon",
        "IS_PRIMARY": 1,
        "IS_PERSONAL": 0,
        "CREATE_DATE": "2017-03-07 08:54:56.404978",
        "CHANGE_DATE": "2017-03-07 08:54:56.404978",
        "SOURCE": "ad"
    }, {
        "CONTACT_ID": "4A211BA3897B7620E0530100007F388100000000",
        "IDENTITY_ID": "52BDB45E49090F4D986899E29FEB35CB",
        "IDENTITY_TYPE": "person",
        "IDENTITY_SOURCE": "ad",
        "CONTACT_TYPE": "auth",
        "VALUE": "ac716847@trafmon.iw",
        "IS_PRIMARY": 0,
        "IS_PERSONAL": 0,
        "CREATE_DATE": "2017-03-07 08:54:56.405040",
        "CHANGE_DATE": "2017-03-07 08:54:56.405040",
        "SOURCE": "ad"
    }, {
        "CONTACT_ID": "4A211BA389787620E0530100007F388100000000",
        "IDENTITY_ID": "52BDB45E49090F4D986899E29FEB35CB",
        "IDENTITY_TYPE": "person",
        "IDENTITY_SOURCE": "ad",
        "CONTACT_TYPE": "email",
        "VALUE": "leoni.huck@acme.com",
        "IS_PRIMARY": 1,
        "IS_PERSONAL": 0,
        "CREATE_DATE": "2017-03-07 08:54:56.404575",
        "CHANGE_DATE": "2017-03-07 08:54:56.404575",
        "SOURCE": "ad"
    }, {
        "CONTACT_ID": "4A211BA389797620E0530100007F388100000000",
        "IDENTITY_ID": "52BDB45E49090F4D986899E29FEB35CB",
        "IDENTITY_TYPE": "person",
        "IDENTITY_SOURCE": "ad",
        "CONTACT_TYPE": "phone",
        "VALUE": "+49-9184-802313",
        "IS_PRIMARY": 1,
        "IS_PERSONAL": 0,
        "CREATE_DATE": "2017-03-07 08:54:56.404789",
        "CHANGE_DATE": "2017-03-07 08:54:56.404789",
        "SOURCE": "ad"
    }, {
        "CONTACT_ID": "4A211BA3897D7620E0530100007F388100000000",
        "IDENTITY_ID": "52BDB45E49090F4D986899E29FEB35CB",
```

```
            "IDENTITY_TYPE": "person",
            "IDENTITY_SOURCE": "ad",
            "CONTACT_TYPE": "sid",
            "VALUE": "s-1-5-21-4236050433-3472386798-155597913-156709",
            "IS_PRIMARY": 1,
            "IS_PERSONAL": 0,
            "CREATE_DATE": "2017-03-07 08:54:56.405174",
            "CHANGE_DATE": "2017-03-07 08:54:56.405174",
            "SOURCE": "ad"
        }],
        "status": []
    }, {
        "PERSON_ID": "BE20920FFD837142AAC09C87A874CCD4",
        "WHENCHANGED": "20151229230304.0Z",
        "WHENCREATED": "20151229230304.0Z",
        "DISABLED": 0,
        "IS_EMPLOYEE": 1,
        "DISTINGUISHEDNAME": "CN=Adelgund Krebs,OU=Testou,DC=trafmon,DC=iw",
        "DISPLAY_NAME": "Adelgund Krebs",
        "GIVENNAME": "Adelgund",
        "SN": "Krebs",
        "OBJECTSID": "S-1-5-21-4236050433-3472386798-155597913-156708",
        "SAMACCOUNTNAME": "AC944381",
        "NETBIOSNAME": "TRAFMON",
        "DNSROOT": "trafmon.iw",
        "USERPRINCIPALNAME": "AC944381@acme.com",
        "MAIL": "Adelgund.Krebs@acme.com",
        "TELEPHONENUMBER": "+49-6392-145757",
        "SERVER_ID": "65E2D37A643561E5E43C7E757BE121096253B4D6",
        "CREATE_DATE": "2017-03-07 08:54:56.405238",
        "CHANGE_DATE": "2017-03-10 08:40:35.741765",
        "SOURCE": "ad",
        "HAS_TM_THUMBNAILPHOTO": false,
        "HAS_THUMBNAILPHOTO": false,
        "TM_PHOTO": "da39a3ee5e6b4b0d3255bfef95601890afd80709",
        "contacts": [{
            "CONTACT_ID": "4A211BA389827620E0530100007F388100000000",
            "IDENTITY_ID": "BE20920FFD837142AAC09C87A874CCD4",
            "IDENTITY_TYPE": "person",
            "IDENTITY_SOURCE": "ad",
            "CONTACT_TYPE": "auth",
            "VALUE": "ac944381@acme.com",
            "IS_PRIMARY": 0,
            "IS_PERSONAL": 0,
            "CREATE_DATE": "2017-03-07 08:54:56.406146",
            "CHANGE_DATE": "2017-03-07 08:54:56.406146",
            "SOURCE": "ad"
        }, {
            "CONTACT_ID": "4A211BA389807620E0530100007F388100000000",
            "IDENTITY_ID": "BE20920FFD837142AAC09C87A874CCD4",
            "IDENTITY_TYPE": "person",
            "IDENTITY_SOURCE": "ad",
            "CONTACT_TYPE": "auth",
            "VALUE": "ac944381@trafmon",
            "IS_PRIMARY": 1,
            "IS_PERSONAL": 0,
            "CREATE_DATE": "2017-03-07 08:54:56.406026",
            "CHANGE_DATE": "2017-03-07 08:54:56.406026",
```

```
            "SOURCE": "ad"
        }, {
            "CONTACT_ID": "4A211BA389817620E0530100007F388100000000",
            "IDENTITY_ID": "BE20920FFD837142AAC09C87A874CCD4",
            "IDENTITY_TYPE": "person",
            "IDENTITY_SOURCE": "ad",
            "CONTACT_TYPE": "auth",
            "VALUE": "ac944381@trafmon.iw",
            "IS_PRIMARY": 0,
            "IS_PERSONAL": 0,
            "CREATE_DATE": "2017-03-07 08:54:56.406089",
            "CHANGE_DATE": "2017-03-07 08:54:56.406089",
            "SOURCE": "ad"
        }, {
            "CONTACT_ID": "4A211BA3897E7620E0530100007F388100000000",
            "IDENTITY_ID": "BE20920FFD837142AAC09C87A874CCD4",
            "IDENTITY_TYPE": "person",
            "IDENTITY_SOURCE": "ad",
            "CONTACT_TYPE": "email",
            "VALUE": "adelgund.krebs@acme.com",
            "IS_PRIMARY": 1,
            "IS_PERSONAL": 0,
            "CREATE_DATE": "2017-03-07 08:54:56.405584",
            "CHANGE_DATE": "2017-03-07 08:54:56.405584",
            "SOURCE": "ad"
        }, {
            "CONTACT_ID": "4A211BA3897F7620E0530100007F388100000000",
            "IDENTITY_ID": "BE20920FFD837142AAC09C87A874CCD4",
            "IDENTITY_TYPE": "person",
            "IDENTITY_SOURCE": "ad",
            "CONTACT_TYPE": "phone",
            "VALUE": "+49-6392-145757",
            "IS_PRIMARY": 1,
            "IS_PERSONAL": 0,
            "CREATE_DATE": "2017-03-07 08:54:56.405836",
            "CHANGE_DATE": "2017-03-07 08:54:56.405836",
            "SOURCE": "ad"
        }, {
            "CONTACT_ID": "4A211BA389837620E0530100007F388100000000",
            "IDENTITY_ID": "BE20920FFD837142AAC09C87A874CCD4",
            "IDENTITY_TYPE": "person",
            "IDENTITY_SOURCE": "ad",
            "CONTACT_TYPE": "sid",
            "VALUE": "s-1-5-21-4236050433-3472386798-155597913-156708",
            "IS_PRIMARY": 1,
            "IS_PERSONAL": 0,
            "CREATE_DATE": "2017-03-07 08:54:56.406214",
            "CHANGE_DATE": "2017-03-07 08:54:56.406214",
            "SOURCE": "ad"
        }],
        "status": []
    }, {
        "PERSON_ID": "54C067BB3B8518489D098154447242DB",
        "WHENCHANGED": "20151229230304.0Z",
        "WHENCREATED": "20151229230304.0Z",
        "DISABLED": 0,
        "IS_EMPLOYEE": 1,
        "DISTINGUISHEDNAME": "CN=Kilian Adolph,OU=Testou,DC=trafmon,DC=iw",
```

```
"DISPLAY_NAME": "Kilian Adolph",
"GIVENNAME": "Kilian",
"SN": "Adolph",
"OBJECTSID": "S-1-5-21-4236050433-3472386798-155597913-156707",
"SAMACCOUNTNAME": "AC598197",
"NETBIOSNAME": "TRAFMON",
"DNSROOT": "trafmon.iw",
"USERPRINCIPALNAME": "AC598197@acme.com",
"MAIL": "Kilian.Adolph@acme.com",
"TELEPHONENUMBER": "+49-30-399513",
"SERVER_ID": "65E2D37A643561E5E43C7E757BE121096253B4D6",
"CREATE_DATE": "2017-03-07 08:54:56.406279",
"CHANGE_DATE": "2017-03-10 08:40:35.741957",
"SOURCE": "ad",
"HAS_TM_THUMBNAILPHOTO": false,
"HAS_THUMBNAILPHOTO": false,
"TM_PHOTO": "da39a3ee5e6b4b0d3255bfef95601890afd80709",
"contacts": [{
    "CONTACT_ID": "4A211BA389887620E0530100007F388100000000",
    "IDENTITY_ID": "54C067BB3B8518489D098154447242DB",
    "IDENTITY_TYPE": "person",
    "IDENTITY_SOURCE": "ad",
    "CONTACT_TYPE": "auth",
    "VALUE": "ac598197@acme.com",
    "IS_PRIMARY": 0,
    "IS_PERSONAL": 0,
    "CREATE_DATE": "2017-03-07 08:54:56.407140",
    "CHANGE_DATE": "2017-03-07 08:54:56.407140",
    "SOURCE": "ad"
}, {
    "CONTACT_ID": "4A211BA389867620E0530100007F388100000000",
    "IDENTITY_ID": "54C067BB3B8518489D098154447242DB",
    "IDENTITY_TYPE": "person",
    "IDENTITY_SOURCE": "ad",
    "CONTACT_TYPE": "auth",
    "VALUE": "ac598197@trafmon",
    "IS_PRIMARY": 1,
    "IS_PERSONAL": 0,
    "CREATE_DATE": "2017-03-07 08:54:56.407000",
    "CHANGE_DATE": "2017-03-07 08:54:56.407000",
    "SOURCE": "ad"
}, {
    "CONTACT_ID": "4A211BA389877620E0530100007F388100000000",
    "IDENTITY_ID": "54C067BB3B8518489D098154447242DB",
    "IDENTITY_TYPE": "person",
    "IDENTITY_SOURCE": "ad",
    "CONTACT_TYPE": "auth",
    "VALUE": "ac598197@trafmon.iw",
    "IS_PRIMARY": 0,
    "IS_PERSONAL": 0,
    "CREATE_DATE": "2017-03-07 08:54:56.407081",
    "CHANGE_DATE": "2017-03-07 08:54:56.407081",
    "SOURCE": "ad"
}, {
    "CONTACT_ID": "4A211BA389847620E0530100007F388100000000",
    "IDENTITY_ID": "54C067BB3B8518489D098154447242DB",
    "IDENTITY_TYPE": "person",
    "IDENTITY_SOURCE": "ad",
```

```
            "CONTACT_TYPE": "email",
            "VALUE": "kilian.adolph@acme.com",
            "IS_PRIMARY": 1,
            "IS_PERSONAL": 0,
            "CREATE_DATE": "2017-03-07 08:54:56.406603",
            "CHANGE_DATE": "2017-03-07 08:54:56.406603",
            "SOURCE": "ad"
        }, {
            "CONTACT_ID": "4A211BA389857620E0530100007F388100000000",
            "IDENTITY_ID": "54C067BB3B8518489D098154447242DB",
            "IDENTITY_TYPE": "person",
            "IDENTITY_SOURCE": "ad",
            "CONTACT_TYPE": "phone",
            "VALUE": "+49-30-399513",
            "IS_PRIMARY": 1,
            "IS_PERSONAL": 0,
            "CREATE_DATE": "2017-03-07 08:54:56.406812",
            "CHANGE_DATE": "2017-03-07 08:54:56.406812",
            "SOURCE": "ad"
        }, {
            "CONTACT_ID": "4A211BA389897620E0530100007F388100000000",
            "IDENTITY_ID": "54C067BB3B8518489D098154447242DB",
            "IDENTITY_TYPE": "person",
            "IDENTITY_SOURCE": "ad",
            "CONTACT_TYPE": "sid",
            "VALUE": "s-1-5-21-4236050433-3472386798-155597913-156707",
            "IS_PRIMARY": 1,
            "IS_PERSONAL": 0,
            "CREATE_DATE": "2017-03-07 08:54:56.407217",
            "CHANGE_DATE": "2017-03-07 08:54:56.407217",
            "SOURCE": "ad"
        }],
        "status": []
    }, {
        "PERSON_ID": "D4B1F21E90098D4880ABAB5C81F53F7C",
        "WHENCHANGED": "20151229230305.0Z",
        "WHENCREATED": "20151229230305.0Z",
        "DISABLED": 0,
        "IS_EMPLOYEE": 1,
        "DISTINGUISHEDNAME": "CN=Lene Escher,OU=Testou,DC=trafmon,DC=iw",
        "DISPLAY_NAME": "Lene Escher",
        "GIVENNAME": "Lene",
        "SN": "Escher",
        "OBJECTSID": "S-1-5-21-4236050433-3472386798-155597913-156712",
        "SAMACCOUNTNAME": "AC673590",
        "NETBIOSNAME": "TRAFMON",
        "DNSROOT": "trafmon.iw",
        "USERPRINCIPALNAME": "AC673590@acme.com",
        "MAIL": "Lene.Escher@acme.com",
        "TELEPHONENUMBER": "+49-6131-340459",
        "SERVER_ID": "65E2D37A643561E5E43C7E757BE121096253B4D6",
        "CREATE_DATE": "2017-03-07 08:54:56.407282",
        "CHANGE_DATE": "2017-03-10 08:40:35.742722",
        "SOURCE": "ad",
        "HAS_TM_THUMBNAILPHOTO": false,
        "HAS_THUMBNAILPHOTO": false,
        "TM_PHOTO": "da39a3ee5e6b4b0d3255bfef95601890afd80709",
        "contacts": [{
```

```
            "CONTACT_ID": "4A211BA3898E7620E0530100007F388100000000",
            "IDENTITY_ID": "D4B1F21E90098D4880ABAB5C81F53F7C",
            "IDENTITY_TYPE": "person",
            "IDENTITY_SOURCE": "ad",
            "CONTACT_TYPE": "auth",
            "VALUE": "ac673590@acme.com",
            "IS_PRIMARY": 0,
            "IS_PERSONAL": 0,
            "CREATE_DATE": "2017-03-07 08:54:56.408129",
            "CHANGE_DATE": "2017-03-07 08:54:56.408129",
            "SOURCE": "ad"
        }, {
            "CONTACT_ID": "4A211BA3898C7620E0530100007F388100000000",
            "IDENTITY_ID": "D4B1F21E90098D4880ABAB5C81F53F7C",
            "IDENTITY_TYPE": "person",
            "IDENTITY_SOURCE": "ad",
            "CONTACT_TYPE": "auth",
            "VALUE": "ac673590@trafmon",
            "IS_PRIMARY": 1,
            "IS_PERSONAL": 0,
            "CREATE_DATE": "2017-03-07 08:54:56.408006",
            "CHANGE_DATE": "2017-03-07 08:54:56.408006",
            "SOURCE": "ad"
        }, {
            "CONTACT_ID": "4A211BA3898D7620E0530100007F388100000000",
            "IDENTITY_ID": "D4B1F21E90098D4880ABAB5C81F53F7C",
            "IDENTITY_TYPE": "person",
            "IDENTITY_SOURCE": "ad",
            "CONTACT_TYPE": "auth",
            "VALUE": "ac673590@trafmon.iw",
            "IS_PRIMARY": 0,
            "IS_PERSONAL": 0,
            "CREATE_DATE": "2017-03-07 08:54:56.408071",
            "CHANGE_DATE": "2017-03-07 08:54:56.408071",
            "SOURCE": "ad"
        }, {
            "CONTACT_ID": "4A211BA3898A7620E0530100007F388100000000",
            "IDENTITY_ID": "D4B1F21E90098D4880ABAB5C81F53F7C",
            "IDENTITY_TYPE": "person",
            "IDENTITY_SOURCE": "ad",
            "CONTACT_TYPE": "email",
            "VALUE": "lene.escher@acme.com",
            "IS_PRIMARY": 1,
            "IS_PERSONAL": 0,
            "CREATE_DATE": "2017-03-07 08:54:56.407607",
            "CHANGE_DATE": "2017-03-07 08:54:56.407607",
            "SOURCE": "ad"
        }, {
            "CONTACT_ID": "4A211BA3898B7620E0530100007F388100000000",
            "IDENTITY_ID": "D4B1F21E90098D4880ABAB5C81F53F7C",
            "IDENTITY_TYPE": "person",
            "IDENTITY_SOURCE": "ad",
            "CONTACT_TYPE": "phone",
            "VALUE": "+49-6131-340459",
            "IS_PRIMARY": 1,
            "IS_PERSONAL": 0,
            "CREATE_DATE": "2017-03-07 08:54:56.407817",
            "CHANGE_DATE": "2017-03-07 08:54:56.407817",
```

```
            "SOURCE": "ad"
        }, {
            "CONTACT_ID": "4A211BA3898F7620E0530100007F388100000000",
            "IDENTITY_ID": "D4B1F21E90098D4880ABAB5C81F53F7C",
            "IDENTITY_TYPE": "person",
            "IDENTITY_SOURCE": "ad",
            "CONTACT_TYPE": "sid",
            "VALUE": "s-1-5-21-4236050433-3472386798-155597913-156712",
            "IS_PRIMARY": 1,
            "IS_PERSONAL": 0,
            "CREATE_DATE": "2017-03-07 08:54:56.408198",
            "CHANGE_DATE": "2017-03-07 08:54:56.408198",
            "SOURCE": "ad"
        }],
        "status": []
    }, {
        "PERSON_ID": "7B238377335B7B48AFDC99851D8F4793",
        "WHENCHANGED": "20151229230305.0Z",
        "WHENCREATED": "20151229230305.0Z",
        "DISABLED": 0,
        "IS_EMPLOYEE": 1,
        "DISTINGUISHEDNAME": "CN=Annett Schwanke,OU=Testou,DC=trafmon,DC=iw",
        "DISPLAY_NAME": "Annett Schwanke",
        "GIVENNAME": "Annett",
        "SN": "Schwanke",
        "OBJECTSID": "S-1-5-21-4236050433-3472386798-155597913-156711",
        "SAMACCOUNTNAME": "AC275412",
        "NETBIOSNAME": "TRAFMON",
        "DNSROOT": "trafmon.iw",
        "USERPRINCIPALNAME": "AC275412@acme.com",
        "MAIL": "Annett.Schwanke@acme.com",
        "TELEPHONENUMBER": "+49-33633-744751",
        "SERVER_ID": "65E2D37A643561E5E43C7E757BE121096253B4D6",
        "CREATE_DATE": "2017-03-07 08:54:56.408263",
        "CHANGE_DATE": "2017-03-10 08:40:35.742148",
        "SOURCE": "ad",
        "HAS_TM_THUMBNAILPHOTO": false,
        "HAS_THUMBNAILPHOTO": false,
        "TM_PHOTO": "da39a3ee5e6b4b0d3255bfef95601890afd80709",
        "contacts": [{
            "CONTACT_ID": "4A211BA389947620E0530100007F388100000000",
            "IDENTITY_ID": "7B238377335B7B48AFDC99851D8F4793",
            "IDENTITY_TYPE": "person",
            "IDENTITY_SOURCE": "ad",
            "CONTACT_TYPE": "auth",
            "VALUE": "ac275412@acme.com",
            "IS_PRIMARY": 0,
            "IS_PERSONAL": 0,
            "CREATE_DATE": "2017-03-07 08:54:56.409108",
            "CHANGE_DATE": "2017-03-07 08:54:56.409108",
            "SOURCE": "ad"
        }, {
            "CONTACT_ID": "4A211BA389927620E0530100007F388100000000",
            "IDENTITY_ID": "7B238377335B7B48AFDC99851D8F4793",
            "IDENTITY_TYPE": "person",
            "IDENTITY_SOURCE": "ad",
            "CONTACT_TYPE": "auth",
            "VALUE": "ac275412@trafmon",
```

```
            "IS_PRIMARY": 1,
            "IS_PERSONAL": 0,
            "CREATE_DATE": "2017-03-07 08:54:56.408985",
            "CHANGE_DATE": "2017-03-07 08:54:56.408985",
            "SOURCE": "ad"
        }, {
            "CONTACT_ID": "4A211BA389937620E0530100007F388100000000",
            "IDENTITY_ID": "7B238377335B7B48AFDC99851D8F4793",
            "IDENTITY_TYPE": "person",
            "IDENTITY_SOURCE": "ad",
            "CONTACT_TYPE": "auth",
            "VALUE": "ac275412@trafmon.iw",
            "IS_PRIMARY": 0,
            "IS_PERSONAL": 0,
            "CREATE_DATE": "2017-03-07 08:54:56.409051",
            "CHANGE_DATE": "2017-03-07 08:54:56.409051",
            "SOURCE": "ad"
        }, {
            "CONTACT_ID": "4A211BA389907620E0530100007F388100000000",
            "IDENTITY_ID": "7B238377335B7B48AFDC99851D8F4793",
            "IDENTITY_TYPE": "person",
            "IDENTITY_SOURCE": "ad",
            "CONTACT_TYPE": "email",
            "VALUE": "annett.schwanke@acme.com",
            "IS_PRIMARY": 1,
            "IS_PERSONAL": 0,
            "CREATE_DATE": "2017-03-07 08:54:56.408589",
            "CHANGE_DATE": "2017-03-07 08:54:56.408589",
            "SOURCE": "ad"
        }, {
            "CONTACT_ID": "4A211BA389917620E0530100007F388100000000",
            "IDENTITY_ID": "7B238377335B7B48AFDC99851D8F4793",
            "IDENTITY_TYPE": "person",
            "IDENTITY_SOURCE": "ad",
            "CONTACT_TYPE": "phone",
            "VALUE": "+49-33633-744751",
            "IS_PRIMARY": 1,
            "IS_PERSONAL": 0,
            "CREATE_DATE": "2017-03-07 08:54:56.408799",
            "CHANGE_DATE": "2017-03-07 08:54:56.408799",
            "SOURCE": "ad"
        }, {
            "CONTACT_ID": "4A211BA389957620E0530100007F388100000000",
            "IDENTITY_ID": "7B238377335B7B48AFDC99851D8F4793",
            "IDENTITY_TYPE": "person",
            "IDENTITY_SOURCE": "ad",
            "CONTACT_TYPE": "sid",
            "VALUE": "s-1-5-21-4236050433-3472386798-155597913-156711",
            "IS_PRIMARY": 1,
            "IS_PERSONAL": 0,
            "CREATE_DATE": "2017-03-07 08:54:56.409176",
            "CHANGE_DATE": "2017-03-07 08:54:56.409176",
            "SOURCE": "ad"
        }],
        "status": []
    }, {
        "PERSON_ID": "E277B624BC988C4C96590A8435F634ED",
        "WHENCHANGED": "20151229230305.0Z",
```

```
"WHENCREATED": "20151229230305.0Z",
"DISABLED": 0,
"IS_EMPLOYEE": 1,
"DISTINGUISHEDNAME": "CN=Edgar Genz,OU=Testou,DC=trafmon,DC=iw",
"DISPLAY_NAME": "Edgar Genz",
"GIVENNAME": "Edgar",
"SN": "Genz",
"OBJECTSID": "S-1-5-21-4236050433-3472386798-155597913-156714",
"SAMACCOUNTNAME": "AC938446",
"NETBIOSNAME": "TRAFMON",
"DNSROOT": "trafmon.iw",
"USERPRINCIPALNAME": "AC938446@acme.com",
"MAIL": "Edgar.Genz@acme.com",
"TELEPHONENUMBER": "+49-7191-731883",
"SERVER_ID": "65E2D37A643561E5E43C7E757BE121096253B4D6",
"CREATE_DATE": "2017-03-07 08:54:56.409247",
"CHANGE_DATE": "2017-03-10 08:40:35.742335",
"SOURCE": "ad",
"HAS_TM_THUMBNAILPHOTO": false,
"HAS_THUMBNAILPHOTO": false,
"TM_PHOTO": "da39a3ee5e6b4b0d3255bfef95601890afd80709",
"contacts": [{
    "CONTACT_ID": "4A211BA3899A7620E0530100007F388100000000",
    "IDENTITY_ID": "E277B624BC988C4C96590A8435F634ED",
    "IDENTITY_TYPE": "person",
    "IDENTITY_SOURCE": "ad",
    "CONTACT_TYPE": "auth",
    "VALUE": "ac938446@acme.com",
    "IS_PRIMARY": 0,
    "IS_PERSONAL": 0,
    "CREATE_DATE": "2017-03-07 08:54:56.410087",
    "CHANGE_DATE": "2017-03-07 08:54:56.410087",
    "SOURCE": "ad"
}, {
    "CONTACT_ID": "4A211BA389987620E0530100007F388100000000",
    "IDENTITY_ID": "E277B624BC988C4C96590A8435F634ED",
    "IDENTITY_TYPE": "person",
    "IDENTITY_SOURCE": "ad",
    "CONTACT_TYPE": "auth",
    "VALUE": "ac938446@trafmon",
    "IS_PRIMARY": 1,
    "IS_PERSONAL": 0,
    "CREATE_DATE": "2017-03-07 08:54:56.409967",
    "CHANGE_DATE": "2017-03-07 08:54:56.409967",
    "SOURCE": "ad"
}, {
    "CONTACT_ID": "4A211BA389997620E0530100007F388100000000",
    "IDENTITY_ID": "E277B624BC988C4C96590A8435F634ED",
    "IDENTITY_TYPE": "person",
    "IDENTITY_SOURCE": "ad",
    "CONTACT_TYPE": "auth",
    "VALUE": "ac938446@trafmon.iw",
    "IS_PRIMARY": 0,
    "IS_PERSONAL": 0,
    "CREATE_DATE": "2017-03-07 08:54:56.410030",
    "CHANGE_DATE": "2017-03-07 08:54:56.410030",
    "SOURCE": "ad"
}, {
```

```
            "CONTACT_ID": "4A211BA389967620E0530100007F388100000000",
            "IDENTITY_ID": "E277B624BC988C4C96590A8435F634ED",
            "IDENTITY_TYPE": "person",
            "IDENTITY_SOURCE": "ad",
            "CONTACT_TYPE": "email",
            "VALUE": "edgar.genz@acme.com",
            "IS_PRIMARY": 1,
            "IS_PERSONAL": 0,
            "CREATE_DATE": "2017-03-07 08:54:56.409572",
            "CHANGE_DATE": "2017-03-07 08:54:56.409572",
            "SOURCE": "ad"
        }, {
            "CONTACT_ID": "4A211BA389977620E0530100007F388100000000",
            "IDENTITY_ID": "E277B624BC988C4C96590A8435F634ED",
            "IDENTITY_TYPE": "person",
            "IDENTITY_SOURCE": "ad",
            "CONTACT_TYPE": "phone",
            "VALUE": "+49-7191-731883",
            "IS_PRIMARY": 1,
            "IS_PERSONAL": 0,
            "CREATE_DATE": "2017-03-07 08:54:56.409781",
            "CHANGE_DATE": "2017-03-07 08:54:56.409781",
            "SOURCE": "ad"
        }, {
            "CONTACT_ID": "4A211BA3899B7620E0530100007F388100000000",
            "IDENTITY_ID": "E277B624BC988C4C96590A8435F634ED",
            "IDENTITY_TYPE": "person",
            "IDENTITY_SOURCE": "ad",
            "CONTACT_TYPE": "sid",
            "VALUE": "s-1-5-21-4236050433-3472386798-155597913-156714",
            "IS_PRIMARY": 1,
            "IS_PERSONAL": 0,
            "CREATE_DATE": "2017-03-07 08:54:56.410155",
            "CHANGE_DATE": "2017-03-07 08:54:56.410155",
            "SOURCE": "ad"
        }],
        "status": []
    }, {
        "PERSON_ID": "DEF1CC1FA015CA428D5DE3CD5B804B69",
        "WHENCHANGED": "20151229230305.0Z",
        "WHENCREATED": "20151229230305.0Z",
        "DISABLED": 0,
        "IS_EMPLOYEE": 1,
        "DISTINGUISHEDNAME": "CN=Velten SchÃ¶ning,OU=Testou,DC=trafmon,DC=iw",
        "DISPLAY_NAME": "Velten SchÃ¶ning",
        "GIVENNAME": "Velten",
        "SN": "SchÃ¶ning",
        "OBJECTSID": "S-1-5-21-4236050433-3472386798-155597913-156713",
        "SAMACCOUNTNAME": "AC617874",
        "NETBIOSNAME": "TRAFMON",
        "DNSROOT": "trafmon.iw",
        "USERPRINCIPALNAME": "AC617874@acme.com",
        "MAIL": "Velten.SchÃ¶ning@acme.com",
        "TELEPHONENUMBER": "+49-9184-565860",
        "SERVER_ID": "65E2D37A643561E5E43C7E757BE121096253B4D6",
        "CREATE_DATE": "2017-03-07 08:54:56.410219",
        "CHANGE_DATE": "2017-03-10 08:40:35.742522",
        "SOURCE": "ad",
```

```
"HAS_TM_THUMBNAILPHOTO": false,
"HAS_THUMBNAILPHOTO": false,
"TM_PHOTO": "da39a3ee5e6b4b0d3255bfef95601890afd80709",
"contacts": [{
    "CONTACT_ID": "4A211BA389A07620E0530100007F388100000000",
    "IDENTITY_ID": "DEF1CC1FA015CA428D5DE3CD5B804B69",
    "IDENTITY_TYPE": "person",
    "IDENTITY_SOURCE": "ad",
    "CONTACT_TYPE": "auth",
    "VALUE": "ac617874@acme.com",
    "IS_PRIMARY": 0,
    "IS_PERSONAL": 0,
    "CREATE_DATE": "2017-03-07 08:54:56.411056",
    "CHANGE_DATE": "2017-03-07 08:54:56.411056",
    "SOURCE": "ad"
}, {
    "CONTACT_ID": "4A211BA3899E7620E0530100007F388100000000",
    "IDENTITY_ID": "DEF1CC1FA015CA428D5DE3CD5B804B69",
    "IDENTITY_TYPE": "person",
    "IDENTITY_SOURCE": "ad",
    "CONTACT_TYPE": "auth",
    "VALUE": "ac617874@trafmon",
    "IS_PRIMARY": 1,
    "IS_PERSONAL": 0,
    "CREATE_DATE": "2017-03-07 08:54:56.410937",
    "CHANGE_DATE": "2017-03-07 08:54:56.410937",
    "SOURCE": "ad"
}, {
    "CONTACT_ID": "4A211BA3899F7620E0530100007F388100000000",
    "IDENTITY_ID": "DEF1CC1FA015CA428D5DE3CD5B804B69",
    "IDENTITY_TYPE": "person",
    "IDENTITY_SOURCE": "ad",
    "CONTACT_TYPE": "auth",
    "VALUE": "ac617874@trafmon.iw",
    "IS_PRIMARY": 0,
    "IS_PERSONAL": 0,
    "CREATE_DATE": "2017-03-07 08:54:56.411000",
    "CHANGE_DATE": "2017-03-07 08:54:56.411000",
    "SOURCE": "ad"
}, {
    "CONTACT_ID": "4A211BA3899C7620E0530100007F388100000000",
    "IDENTITY_ID": "DEF1CC1FA015CA428D5DE3CD5B804B69",
    "IDENTITY_TYPE": "person",
    "IDENTITY_SOURCE": "ad",
    "CONTACT_TYPE": "email",
    "VALUE": "velten.schÃ¶ning@acme.com",
    "IS_PRIMARY": 1,
    "IS_PERSONAL": 0,
    "CREATE_DATE": "2017-03-07 08:54:56.410541",
    "CHANGE_DATE": "2017-03-07 08:54:56.410541",
    "SOURCE": "ad"
}, {
    "CONTACT_ID": "4A211BA3899D7620E0530100007F388100000000",
    "IDENTITY_ID": "DEF1CC1FA015CA428D5DE3CD5B804B69",
    "IDENTITY_TYPE": "person",
    "IDENTITY_SOURCE": "ad",
    "CONTACT_TYPE": "phone",
    "VALUE": "+49-9184-565860",
```

```
            "IS_PRIMARY": 1,
            "IS_PERSONAL": 0,
            "CREATE_DATE": "2017-03-07 08:54:56.410750",
            "CHANGE_DATE": "2017-03-07 08:54:56.410750",
            "SOURCE": "ad"
        }, {
            "CONTACT_ID": "4A211BA389A17620E0530100007F388100000000",
            "IDENTITY_ID": "DEF1CC1FA015CA428D5DE3CD5B804B69",
            "IDENTITY_TYPE": "person",
            "IDENTITY_SOURCE": "ad",
            "CONTACT_TYPE": "sid",
            "VALUE": "s-1-5-21-4236050433-3472386798-155597913-156713",
            "IS_PRIMARY": 1,
            "IS_PERSONAL": 0,
            "CREATE_DATE": "2017-03-07 08:54:56.411129",
            "CHANGE_DATE": "2017-03-07 08:54:56.411129",
            "SOURCE": "ad"
        }],
        "status": []
    }],
    "meta": {
        "totalCount": 232525,
        "start": 0,
        "limit": 10
    }
}
```


Получение списка статусов персоны

Описание : Список всех возможных статусов персон

Метод: `GET`

Ресурс: `person/status`

Параметры:

- `start` – с какой позиции начать отдавать элементы, по умолчанию 0;
- `limit` – сколько элементов отдавать, по умолчанию 100, не может быть больше 1000.

Ответ: Список статусов, описанный следующей *JSON-Schema*:

JSON схема отдачи списка статусов


```
{
    "$schema": "http://json-schema.org/draft-04/schema#",
    "type": "object",
    "properties": {
        "data": {
            "description": "Массив статусов",
            "type": "array",
            "items": {
                "description": "Статус персоны",
                "type": "object",
                "required": [
                    "IDENTITY_STATUS_ID",
                    "CREATE_DATE",
                    "CHANGE_DATE",
```

```
                "ASSIGNMENT_DATE",
                "DISPLAY_NAME",
                "COLOR",
                "EDITABLE"
            ],
            "properties": {
                "IDENTITY_STATUS_ID": {
                    "description": "Уникальный идентификатор статуса",
                    "type": "string"
                },
                "CREATE_DATE": {
                    "description": "Дата создания статуса",
                    "type": "string"
                },
                "CHANGE_DATE": {
                    "description": "Дата изменения статуса",
                    "type": "string"
                },
                "ASSIGNMENT_DATE": {
                    "description": "Дата проставления статуса персоне",
                    "type": "string"
                },
                "DISPLAY_NAME": {
                    "description": "Название статуса",
                    "type": "string"
                },
                "COLOR": {
                    "description": "Цвет статуса (например #ff0000)",
                    "type": "string"
                },
                "EDITABLE": {
                    "description": "Признак, что статус не является системным",
                    "type": "integer"
                }
            }
        }
    },
    "meta": {
        "description": "Дополнительные данные",
        "type": "object",
        "required": [
            "totalCount",
            "start",
            "limit"
        ],
        "properties": {
            "totalCount": {
                "description": "Общее количество",
                "type": "integer"
            },
            "start": {
                "description": "С какой позиции началось отдаваться",
                "type": "integer"
            },
            "limit": {
                "description": "Сколько всего отдалось",
                "type": "integer"
            }
```

```
            }
        }
    }
}
```

Пример:

Запрос

```
GET /xapi/person/status?start=0&limit=10
```

Получение списка с типами контактов персоны

Описание : Список всех возможных типов контактов персоны

Метод: `GET`

Ресурс: `person/contact_type`

Параметры:

- `start` – с какой позиции начать отдавать элементы, по умолчанию 0;
- `limit` – сколько элементов отдавать, по умолчанию 100, не может быть больше 1000.

Ответ: Список типов, описанный следующей *JSON-Schema*:

JSON схема отдачи списка контактов

```
{
    "$schema": "http://json-schema.org/draft-04/schema#",
    "type": "object",
    "properties": {
        "data": {
            "description": "Массив типов контактов",
            "type": "array",
            "items": {
                "description": "Тип контакта",
                "type": "object",
                "properties": {
                    "CONTACT_TYPE_ID": {
                        "description": "Уникальный идентификатор типа контактов",
                        "type": "string"
                    },
                    "DISPLAY_NAME": {
                        "description": "Название типа контакта",
                        "type": "string"
                    },
                    "LANGUAGE": {
                        "description": "Язык перевода",
                        "type": "string"
                    },
                    "MNEMO": {
                        "description": "Мнемонический идентификатор (используется в сущности контактов)",
                        "type": "string"
                    }
                }
            }
```

```
        },
        "meta": {
            "description": "Дополнительные данные",
            "type": "object",
            "required": [
                "totalCount",
                "start",
                "limit"
            ],
            "properties": {
                "totalCount": {
                    "description": "Общее количество",
                    "type": "integer"
                },
                "start": {
                    "description": "С какой позиции началось отдаваться",
                    "type": "integer"
                },
                "limit": {
                    "description": "Сколько всего отдалось",
                    "type": "integer"
                }
            }
        }
    }
}
```

Пример:

Запрос

```
GET /xapi/person/contact_type?start=0&limit=10
```

Получение статистики по персонам

Описание: Статистика по персонам

Метод: `GET`

Ресурс: `person/stat`

Параметры:

- `filter` – список фильтрации:
  - `change_date[from]` – от даты последнего изменения в формате UNIX-timestamp (можно использовать отдельно от `change_date[to]`);
  - `change_date[to]` – до даты последнего изменения в формате UNIX-timestamp (можно использовать отдельно от `change_date[from]`).

Ответ:

JSON схема отдачи

```
{
    "$schema": "http://json-schema.org/draft-04/schema#",
    "description": "Статистика",
```

```
    "type": "object",
    "properties": {
        "data": {
            "description": "Не используется",
            "type": "array",
            "items": {}
        },
        "meta": {
            "description": "Статистика",
            "type": "object",
            "properties": {
                "CHANGE_DATE": {
                    "description": "Дата изменения",
                    "type": "object",
                    "properties": {
                        "from": {
                            "description": "Самая ранняя дата изменения",
                            "type": "string"
                        },
                        "to": {
                            "description": "Самая поздняя дата изменения",
                            "type": "string"
                        }
                    }
                },
                "totalCount": {
                    "description": "Общее количество элементов",
                    "type": "integer"
                }
            }
        }
    }
}
```

Пример

```
GET /xapi/person/stat?filter[change_date][to]=1494951762&filter[change_date][from]=1494951000
```

Ответ

```
{
  "data": [],
  "meta": {
    "CHANGE_DATE": {
      "from": "2017-03-24 10:40:03",
      "to": "2017-05-24 12:10:22"
    },
    "totalCount": 539693
  }
}
```

Получение информации по рабочим станциям

Глава содержит следующую информацию:

- Получение списка рабочих станций;

- Получение списка со статусами рабочих станций;
- Получение списка с типами контактов рабочих станций;
- Получение статистики по рабочим станциям.

Получение списка рабочих станций

Описание: Список рабочих станций

Метод: `GET`

Ресурс: `workstation`

Параметры:

- `filter` – список фильтрации:
  - `change_date[from]` – от даты последнего изменения в формате UNIX-timestamp (можно использовать отдельно от `change_date[to]`);
  - `change_date[to]` – до даты последнего изменения в формате UNIX-timestamp (можно использовать отдельно от `change_date[from]`);
  - `create_date[from]` – от даты создания в формате UNIX-timestamp (можно использовать отдельно от `create_date[to]`);
  - `create_date[to]` – до даты создания в формате UNIX-timestamp (можно использовать отдельно от `create_date[from]`);
  - is_deleted – флаг 1 или 0. Если параметр указан, то будут выдавать сущности с указанным значением;
  - `disabled` – флаг 1 или 0, признак активности. Если выставлен, то сущность неактивна (признак берется из LDAP);
  - `contact_type[] -` фильтрация по типу контакта (можно передать несколько, например: `/xapi/workstation?filter[contact_type][]=webaccount&filter[contact_type][]=smtp`);
  - `contact_value[]` – фильтрация по значению контакта (можно передавать несколько, например: `/xapi/workstation?filter[contact_value][]=user@ad&filter[contact_value][]=login@example.com`);
  - `group_id[]` – фильтрация по группам (можно передать несколько, например: `/xapi/workstation?filter[group_id][]=FCE1409680E5D6469E1F7998266CE9E9&filter[group_id][]=918462B6DC2C954BAAF8706F7DC53F14`).
- `with[]` – список дополнительных сущностей, которые должны быть добавлены к объекту:
  - `contacts` – контакты рабочей станции;
  - `w2g` – связь рабочей станции с группами;
  - `status` – статусы рабочей станции.
- `sort` – параметр для сортировки:
  - `change_date` – сортировать по дате изменения `asc` или `desc` (например: `/xapi/workstation?sort[change_date]=asc`) может замедлить выдачу.
- `start` – с какой позиции начать отдавать элементы, по умолчанию 0;
- `limit` – сколько элементов отдавать, по умолчанию 100, не может быть больше 1000.

Ответ: Список рабочих станций, описанный в следующей *JSON-Schema*:

JSON схема отдачи

```
{
```

```
    "$schema": "http://json-schema.org/draft-04/schema#",
    "type": "object",
    "required": [
        "data",
        "meta"
    ],
    "properties": {
        "data": {
            "description": "Массив Рабочих станций",
            "type": "array",
            "items": {
                "description": "Рабочая станция",
                "type": "object",
                "required": [
                    "WORKSTATION_ID",
                    "CREATE_DATE",
                    "CHANGE_DATE",
                    "DISPLAY_NAME",
                    "DISTINGUISHEDNAME",
                    "DNSHOSTNAME",
                    "DISABLED",
                    "TYPE",
                    "IS_DELETED"
                ],
                "properties": {
                    "WORKSTATION_ID": {
                        "description": "Уникальный идентификатор рабочей станции",
                        "type": "string"
                    },
                    "CREATE_DATE": {
                        "description": "Дата создания записи",
                        "type": "string"
                    },
                    "CHANGE_DATE": {
                        "description": "Дата изменения записи",
                        "type": "string"
                    },
                    "DISPLAY_NAME": {
                        "description": "Название рабочей станции",
                        "type": "string"
                    },
                    "DISTINGUISHEDNAME": {
                        "description": "Отличительное имя",
                        "type": "string"
                    },
                    "DNSHOSTNAME": {
                        "description": "Полное имя",
                        "type": "string"
                    },
                    "DISABLED": {
                        "description": "Состояние рабочей станции",
                        "type": "integer"
                    },
                    "TYPE": {
                        "description": "Тип: computer — Рабочая станция, mobile — Мобильное устройство,
terminal — Терминальный сервер",
                        "type": "string"
                    },
```

```
"IS_DELETED": {
    "description": "Удалена ли рабочая станция из ТМ",
    "type": "integer"
},
"contacts": {
    "description": "Массив контактов",
    "type": "array",
    "items": {
        "description": "Контакт",
        "type": "object",
        "required": [
            "CONTACT_ID",
            "CREATE_DATE",
            "CHANGE_DATE",
            "CONTACT_TYPE",
            "VALUE",
            "IS_PERSONAL",
            "IS_PRIMARY",
            "SOURCE"
        ],
        "properties": {
            "CONTACT_ID": {
                "description": "Уникальный идентификатор объекта",
                "type": "string"
            },
            "CREATE_DATE": {
                "description": "Дата создания",
                "type": "string"
            },
            "CHANGE_DATE": {
                "description": "Дата изменения",
                "type": "string"
            },
            "CONTACT_TYPE": {
                "description": "Тип",
                "type": "string"
            },
            "VALUE": {
                "description": "Значение",
                "type": "string"
            },
            "IS_PERSONAL": {
                "description": "Принадлежность (Рабочий, Личный)",
                "type": "integer"
            },
            "IS_PRIMARY": {
                "description": "Признак основной",
                "type": "integer"
            },
            "SOURCE": {
                "description": "Тип",
                "type": "string"
            }
        }
    }
},
"w2g": {
    "description": "Массив связи с группами",
```

```
                        "type": "array",
                        "items": {
                            "description": "Связь с группой",
                            "type": "object",
                            "required": [
                                "WORKSTATION_ID",
                                "PARENT_GROUP_ID",
                                "RELATION_TYPE"
                            ],
                            "properties": {
                                "WORKSTATION_ID": {
                                    "description": "Уникальный идентификатор рабочей станции",
                                    "type": "string"
                                },
                                "PARENT_GROUP_ID": {
                                    "description": "Уникальный идентификатор группы",
                                    "type": "string"
                                },
                                "RELATION_TYPE": {
                                    "description": "Тип связи: 0 - tm, 1 - member, 2 - distinguishedname, 3
- primarygroupsid",
                                    "type": "integer"
                                }
                            }
                        }
                    },
                    "status": {
                        "description": "Массив статусов",
                        "type": "array",
                        "items": {
                            "description": "Статус персоны",
                            "type": "object",
                            "required": [
                                "IDENTITY_STATUS_ID",
                                "CREATE_DATE",
                                "CHANGE_DATE",
                                "ASSIGNMENT_DATE",
                                "DISPLAY_NAME",
                                "COLOR",
                                "EDITABLE"
                            ],
                            "properties": {
                                "IDENTITY_STATUS_ID": {
                                    "description": "Уникальный идентификатор статуса",
                                    "type": "string"
                                },
                                "CREATE_DATE": {
                                    "description": "Дата создания статуса",
                                    "type": "string"
                                },
                                "CHANGE_DATE": {
                                    "description": "Дата изменения статуса",
                                    "type": "string"
                                },
                                "ASSIGNMENT_DATE": {
                                    "description": "Дата проставления статуса персоне",
                                    "type": "string"
                                },
```

```
                                "DISPLAY_NAME": {
                                    "description": "Название статуса",
                                    "type": "string"
                                },
                                "COLOR": {
                                    "description": "Цвет статуса (например #ff0000)",
                                    "type": "string"
                                },
                                "EDITABLE": {
                                    "description": "Признак, что статус не является системным",
                                    "type": "integer"
                                }
                            }
                        }
                    }
                }
            }
        },
        "meta": {
            "description": "Дополнительные данные",
            "type": "object",
            "required": [
                "totalCount",
                "start",
                "limit"
            ],
            "properties": {
                "totalCount": {
                    "type": "integer",
                    "description": "Общее количество"
                },
                "start": {
                    "type": "integer",
                    "description": "С какой позиции началось отдаваться"
                },
                "limit": {
                    "type": "integer",
                    "description": "Сколько всего отдалось"
                }
            }
        }
    }
}
```

Пример:

Запрос
`/xapi/workstation?filter[change_date][from]=1&filter[change_date][to]=2&with[]=contacts&with[]=w2g&limit=10&sort[change_date]=asc`

Получение списка со статусами рабочих станций

Описание: Список всех возможных статусов рабочих станций

Метод: `GET`

Ресурс: `workstation/status`

- `start` – с какой позиции начать отдавать элементы, по умолчанию 0;
- `limit` – сколько элементов отдавать, по умолчанию 100, не может быть больше 1000.

Пример:

Запрос

```
GET /xapi/workstation/status?start=0&limit=10
```

Получение списка с типами контактов рабочих станций

Описание: Список всех возможных типов контактов рабочих станций

Метод: `GET`

Ресурс: `workstation/contact_type`

- `start` – с какой позиции начать отдавать элементы, по умолчанию 0;
- `limit` – сколько элементов отдавать, по умолчанию 100, не может быть больше 1000.

Пример:

Запрос

```
GET /xapi/workstation/contact_type?start=0&limit=10
```

Получение статистики по рабочим станциям

Описание: Статистика по рабочим станциям

Метод: `GET`

Ресурс: workstation `/stat`

Параметры:

- `filter` – список фильтрации:
  - `change_date[from]` – от даты последнего изменения в формате UNIX-timestamp (можно использовать отдельно от `change_date[to]`);
  - `change_date[to]` – до даты последнего изменения в формате UNIX-timestamp (можно использовать отдельно от `change_date[from]`).

Ответ:

JSON схема отдачи

```
{
    "$schema": "http://json-schema.org/draft-04/schema#",
    "description": "Статистика",
    "type": "object",
    "properties": {
        "data": {
            "description": "Не используется",
            "type": "array",
            "items": {}
```

```
        },
        "meta": {
            "description": "Статистика",
            "type": "object",
            "properties": {
                "CHANGE_DATE": {
                    "description": "Дата изменения",
                    "type": "object",
                    "properties": {
                        "from": {
                            "description": "Самая ранняя дата изменения",
                            "type": "string"
                        },
                        "to": {
                            "description": "Самая поздняя дата изменения",
                            "type": "string"
                        }
                    }
                },
                "totalCount": {
                    "description": "Общее количество элементов",
                    "type": "integer"
                }
            }
        }
    }
}
```

Пример

```
GET /xapi/workstation/stat?filter[change_date][to]=1494951762&filter[change_date][from]=1494951000
```

Ответ

```
{
  "data": [],
  "meta": {
    "CHANGE_DATE": {
      "from": "2017-03-24 10:40:03",
      "to": "2017-05-24 12:10:22"
    },
    "totalCount": 539693
  }
}
```

Получение событий

Глава содержит следующую информацию:

- Получение извлеченного текста множества событий;
- Получение извлеченного текста события;
- Получение метаданных события;
- Получение множества контентов событий;
- Получение информации о контентах события;
- Получение перехваченного файла события;

- Получение списка ОЗ;
- Получение списка заголовков;
- Получение списка каталогов ОЗ;
- Получение списка политик;
- Получение списка событий;
- Получение списка тегов;
- Получение статистики по событиям;
- Получение вердикта;
- Изменение атрибутов событий.

Получение извлеченного текста множества событий

Метод: `POST`

Ресурс: `event/texts`

Параметры (передаются в виде JSON):

- `response_type` – тип ответа:
  - `chunked` – используется `Transfer-Encoding: chunked`, где каждый текст отдается в своем блоке и в порядке, переданном в теле запроса, если текста нет, то вместо текста передается null символ "\0";
  - `multipart/mixed` – используется формат `multipart/mixed` rfc tech-ms, он не входит в стандарт HTTP, но используется в электронных письмах. Поэтому реализовать его не составляет труда. Также он очень похож на `multipart/form-data`. Каждый текст отдается в своем блоке и помечен отдельно заголовком X-Event-ID, к какому событию он принадлежит. Если текста нет, то он либо не передается, либо тело этого текста отсутствует.
- `event` – массив объектов с полями:
  - `id` – ID события;
  - `tbsId` – Табличное пространство, в котором событие.

Примеры:

`chunked` :

Запрос

```
POST /xapi/event/texts
X-API-Version: 1
X-API-CompanyId: iw
X-API-ImporterName: dome
X-API-Auth-Token: brse99dugp1cdbr69axz
(пустая строка)
{"response_type": "chunked", "events": [{"id": 2, "tbsId": 4}, {"id": 4, "tbsId": 4}]}
```

Ответ

```
HTTP/1.1 200 OK
Content-Type: text/plain
Transfer-Encoding: chunked
(пустая строка)
1
\0 (символ отсутствия текста для события 2)
48AC
```

```
(содержимое текста для события 4)
0
```

`multipart/mixed` :

Запрос

```
POST /xapi/event/texts
X-API-Version: 1
X-API-CompanyId: iw
X-API-ImporterName: dome
X-API-Auth-Token: brse99dugp1cdbr69axz
(пустая строка)
{"response_type": "multipart/mixed", "events": [{"id": 2, "tbsId": 4}, {"id": 4, "tbsId": 4}]}
```

Ответ

```
HTTP/1.1 200 OK
Content-Type: multipart/mixed; boundary=Asrf456BGe4h
Content-Length: (суммарный объём, включая дочерние заголовки, может отсутствовать!)
(пустая строка)
(отсутствующая преамбула)
--Asrf456BGe4h
Content-Type: application/x-empty
Content-Disposition: attachment; filename="text-2.txt"
X-Event-ID: 2
(пустая строка и после нулевое содержимое)
--Asrf456BGe4h
Content-Disposition: attachment; filename="text-4.txt"
Content-Type: text/plain
X-Event-ID: 4
(пустая строка)
(содержимое текста для события 4)
--Asrf456BGe4h--
(отсутствующий эпилог - пустая строка)
```

Получение извлеченного текста события

Метод: `POST`

Ресурс: `event/texts`

Параметры (передаются в виде JSON):

- `response_type` – тип ответа:
  - `chunked` – используется `Transfer-Encoding: chunked`, где каждый текст отдается в своем блоке и в порядке, переданном в теле запроса, если текста нет, то вместо текста передается null символ "\0";
  - `multipart/mixed` – используется формат `multipart/mixed` rfc tech-ms, он не входит в стандарт HTTP, но используется в электронных письмах. Поэтому реализовать его не составляет труда. Так же он очень похож на `multipart/form-data`. Каждый текст отдается в своем блоке и помечен отдельно заголовком X-Event-ID, к какому событию он принадлежит. Если текста нет, то оно либо не передается, либо тело этого текста отсутствует.

- `events` – массив объектов с полями:
  - `id` – ID события;
  - `tbsId` – табличное пространство события.

Примеры:

`chunked` :

Запрос

```
 POST /xapi/event/texts
X-API-Version: 1.1
X-API-CompanyId: iw
X-API-ImporterName: dome
X-API-Auth-Token: brse99dugp1cdbr69axz
(пустая строка)
{"response_type": "chunked", "events": [{"id": 2, "tbsId": 4}, {"id": 4, "tbsId": 4}]}
```

Ответ

```
HTTP/1.1 200 OK
Content-Type: text/plain
Transfer-Encoding: chunked
(пустая строка)
1
\0 (символ отсутствия текста для события 2)
48AC
(содержимое текста для события 4)
0
```

`multipart/mixed` :

Запрос

```
POST /xapi/event/texts
X-API-Version: 1.1
X-API-CompanyId: iw
X-API-ImporterName: dome
X-API-Auth-Token: brse99dugp1cdbr69axz
(пустая строка)
{"response_type": "multipart/mixed", "events": [{"id": 2, "tbsId": 4}, {"id": 4, "tbsId": 4}]}
```

Ответ

```
HTTP/1.1 200 OK
Content-Type: multipart/mixed; boundary=Asrf456BGe4h
Content-Length: (суммарный объём, включая дочерние заголовки, может отсутствовать!)
(пустая строка)
(отсутствующая преамбула)
--Asrf456BGe4h
Content-Type: application/x-empty
Content-Disposition: attachment; filename="text-2.txt"
X-Event-ID: 2
(пустая строка и после нулевое содержимое)
--Asrf456BGe4h
```

```
Content-Disposition: attachment; filename="text-4.txt"
Content-Type: text/plain
X-Event-ID: 4
(пустая строка)
(содержимое текста для события 4)
--Asrf456BGe4h--
(отсутствующий эпилог - пустая строка)
```

Получение метаданных события

Метод: `GET`

Ресурс: `event/{id}`

Параметры:

- `{id}` – `OBJECT_ID` события;
- `with[]` – список дополнительных сущностей, которые должны быть добавлены к объекту (например: отправители, получатели и т.д.).

Ответ: Событие

Пример:

Получить событие с OBJECT_ID "1" с отправителями, получателями

```
GET /xapi/event/1?with[]=senders&with[]=recipients
X-API-Version: 1
X-API-CompanyId: iw
X-API-ImporterName: aplab
X-API-Auth-Token: gla20dos1pcdbr69caxz
```

Получение множества контентов событий

Метод: `POST`

Ресурс: `event/raws`

Параметры (передаются в виде JSON):

- `response_type` – тип ответа:
  - `chunked` – используется `Transfer-Encoding: chunked`, где каждый контент отдается в своем блоке и в порядке, переданном в теле запроса, если контента нет, то вместо контента передается null-символ " `\0` ";
  - `multipart/mixed` – используется формат `multipart/mixed` rfc tech-ms, он не входит в стандарт HTTP, но используется в электронных письмах. Поэтому реализовать его не составляет труда. Также он очень похож на `multipart/form-data`. Каждый контент отдается в своем блоке и помечен отдельно заголовками `X-Event-ID`, `X-Content-ID` и `X-Content-Deleted`, к какому событию и контенту он принадлежит. Если контента нет, то оно либо не передается, либо тело этого текста отсутствует.
- `event` – массив объектов с полями:
  - `id` – ID события;
  - `tbsId` – Табличное пространство, в котором событие;
  - `contentId` – ID контента. Если не указан, то отдается главный узел.

Примеры:

`chunked` :

Запрос

```
POST /xapi/event/raws
X-API-Version: 1
X-API-CompanyId: iw
X-API-ImporterName: dome
X-API-Auth-Token: brse99dugp1cdbr69axz
(пустая строка)
{"response_type": "chunked", "events": [{"id": 2, "tbsId": 4}, {"id": 3, "tbsId": 4}, {"id": 4, "tbsId": 4,
"contentId": 8}]}
```

Ответ

```
HTTP/1.1 200 OK
Content-Type: text/plain
Transfer-Encoding: chunked
(пустая строка)
1
\0 (символ отсутствия контента для события 2)
3E4
(содержимое корневого контента для события 3)
48AC
(содержимое контента 8 для события 4)
0
```

`multipart/mixed` :

Запрос

```
POST /xapi/event/raws
X-API-Version: 1
X-API-CompanyId: iw
X-API-ImporterName: dome
X-API-Auth-Token: brse99dugp1cdbr69axz
(пустая строка)
{"response_type": "multipart/mixed", "events": [{"id": 2, "tbsId": 4}, {"id": 3, "tbsId": 4}, {"id": 4,
"tbsId": 4, "contentId": 8}]}
```

Ответ

```
HTTP/1.1 200 OK
Content-Type: multipart/mixed; boundary=Asrf456BGe4h
Content-Length: (суммарный объем, включая дочерние заголовки, может отсутствовать!)
(пустая строка)
(отсутствующая преамбула)
--Asrf456BGe4h
Content-Type: application/x-empty
Content-Disposition: attachment; filename="content-2"
X-Event-ID: 2
(пустая строка и после нулевое содержимое)
--Asrf456BGe4h
```

```
Content-Disposition: attachment; filename="content-3-5.eml"
Content-Type: email
X-Event-ID: 3
X-Content-ID: 5
(пустая строка)
(содержимое корневого контента для события 3)
--Asrf456BGe4h
Content-Disposition: attachment; filename="my-project.jpg"
Content-Type: image/jpeg
X-Event-ID: 4
X-Content-ID: 8
(пустая строка)
(содержимое контента 8 для события 4)
--Asrf456BGe4h--

(отсутствующий эпилог - пустая строка)
```

Получение информации о контентах события

Метод: `POST`

Ресурс: `event/contents`

Параметры (передаются в виде JSON):

- `response_type` – тип ответа:
  - `chunked` – используется `Transfer-Encoding: chunked`, где каждый контент отдается в своем блоке и в порядке, переданном в теле запроса, если контента нет, то вместо контента передается null-символ `"\0"`;
  - `multipart/mixed` – используется формат `multipart/mixed` rfc tech-ms, он не входит в стандарт HTTP, но используется в электронных письмах. Поэтому реализовать его не составляет труда. Также он очень похож на `multipart/form-data`. Каждый контент отдается в своем блоке и помечен отдельно заголовками `X-Event-ID` и `X-Content-ID`, к какому событию и контенту он принадлежит. Если контента нет, то оно либо не передается, либо тело этого текста отсутствует.
- `events` – массив объектов с полями:
  - `id` – ID одного или нескольких событий, по которым нужно получить контенты;
  - `tbsId` – ID табличных пространств для каждого события;
- `filter[mime]` – типы контентов с возможностью указать несколько значений (по точному совпадению или по маске) или сразу все;
- `start` – с какой позиции начать отдавать контенты, по умолчанию 0;
- `limit` – сколько контентов отдавать. По умолчанию 100, не может быть больше 1000 в одном запросе.

Пример:

Запрос

```
curl -X POST "https://server.company.ru/xapi/event/contents?filter[mime][]=image%2Fjpeg&filter[mime]
[]=text%2F%2A&start=1&limit=10" -H "accept: application/json" -H "Content-Type: application/json" -H "X-
Enable-OpenAPI: 1" -d "{\"events\":[{\"id\":2,\"tbsId\":4}]}"
```

По запросу будут предоставлены ID контентов, соответствующих условиям запроса, с указанием следующих атрибутов:

Ответ

```
{
  "data": [
    {
      "OBJECT_CONTENT_ID": 15,
      "MIME": "string",
      "OBJECT_ID": 2,
      "TBS_ID": 4,
      "CONTENT_SIZE": 1500,
      "is_filename": 0           // признак, что контент является или не является именем файла
    }
  ],
  "meta": {
    "totalCount": 1,
    "start": 1,
    "limit": 10
  }
}
```

Получение перехваченного файла события

Метод: `GET`

Ресурс: `event/{id}/raw?download=0`

Параметры:

- `{id}` – OBJECT_ID события, обязательный;
- `download` – добавляет HTTP-заголовки для скачивания файла (`Content-Disposition` , `Content-Transfer-Encoding` и прочие), обязательный, значения 1 или 0 (по умолчанию 0).

Поддерживается HTTP-заголовок `Range` .

Ответ: Файл перехваченного события. Например: eml (для писем) или сам файл для событий копирования файла.

Получение списка ОЗ

Описание: Список ОЗ, отсортированный по имени.

Метод: `GET`

Ресурс: `event/protectedDocument`

Параметры:

- `start` – с какой позиции начать отдавать ОЗ, по умолчанию 0;
- `limit` – сколько ОЗ отдавать, по умолчанию 100, не может быть больше 1000;
- `with[]` – список дополнительных сущностей, которые должны быть добавлены к ОЗ:
  - `pd2pc` – связь объекта защиты к каталогу объекта защиты.

Ответ: Список ОЗ, описанный следующей **JSON схемой отдачи списка ОЗ:**

```
{
    "$schema": "http://json-schema.org/draft-04/schema#",
    "type": "object",
    "properties": {
```

```
"data": {
    "type": "array",
    "description": "Массив ОЗ",
    "items": {
        "type": "object",
        "description": "ОЗ",
        "properties": {
            "DOCUMENT_ID": {
                "type": "string",
                "description": "Идентификатор"
            },
            "DISPLAY_NAME": {
                "type": "string",
                "description": "Имя"
            },
            "CREATE_DATE": {
                "type": "string",
                "description": "Дата создания"
            },
            "IS_DELETED": {
                "type": "integer",
                "description": "Удален ли из активной конфигурации",
                "enum": [
                    0,
                    1
                ]
            },
            "pd2pc": {
                "description": "Массив связи с каталогами ОЗ",
                "type": "array",
                "items": {
                    "description": "Связь с каталогом ОЗ",
                    "type": "object",
                    "required": [
                        "CATALOG_ID",
                        "DOCUMENT_ID"
                    ],
                    "properties": {
                        "CATALOG_ID": {
                            "description": "Уникальный идентификатор каталога ОЗ",
                            "type": "string"
                        },
                        "DOCUMENT_ID": {
                            "description": "Уникальный идентификатор ОЗ",
                            "type": "string"
                        }
                    }
                }
            }
        },
        "required": [
            "DOCUMENT_ID",
            "DISPLAY_NAME",
            "CREATE_DATE",
            "IS_DELETED"
        ]
    }
},
"meta": {
```

```
            "description": "Дополнительные данные",
            "type": "object",
            "properties": {
                "totalCount": {
                    "type": "integer",
                    "description": "Общее количество ОЗ"
                },
                "start": {
                    "type": "integer",
                    "description": "С какой позиции началось отдаваться"
                },
                "limit": {
                    "type": "integer",
                    "description": "Сколько всего отдалось"
                }
            },
            "required": [
                "totalCount",
                "start",
                "limit"
            ]
        }
    },
    "required": [
        "data",
        "meta"
    ]
}
```

Пример:

Запрос

```
GET /xapi/event/protectedDocument?start=0&limit=10
X-API-Version: 1
X-API-CompanyId: iw
X-API-ImporterName: dome
X-API-Auth-Token: brse99dugp1cdbr69axz
```

Ответ

```
{
    "data": [{
        "DOCUMENT_ID": "C78E821A67C7F34A1B1D63A4151CEF6300000000",
        "DISPLAY_NAME": "Грифованная информация",
        "CREATE_DATE": "2016-05-12 10:24:41.342554",
        "IS_DELETED": 0
    }],
    "meta": {
        "totalCount": 1,
        "start": 0,
        "limit": 10
    }
}
```

Получение списка заголовков

Описание: Получение списка дополнительных полей события

Метод: `GET`

Ресурс: `event/header`

Параметры:

- `start` – с какой позиции начать отдавать заголовки, по умолчанию 0;
- `limit` – сколько заголовков отдавать, по умолчанию 100, не может быть больше 1000.

Ответ: Список дополнительный полей, описанных следующей **JSON схемой отдачи:**

```
{

    "$id": "http://infowatch.com/iwtm/xapi/event/header.json",

    "type": "object",

    "$schema": "http://json-schema.org/draft-07/schema#",

    "properties": {

        "data": {

            "type": "array",

            "items": {

                "type": "object",

                "properties": {

                    "NAME": {

                        "type": "string",

                        "title": "Код атрибута, который будет использоваться в заголовках события и для
идентификации в xAPI/PushAPI",

                        "examples": [

                            "mac_level"

                        ]

                    },

                    "NOTE": {

                        "type": "string",

                        "title": "Отображаемое в консоли TM название атрибута",

                        "examples": [

                            "Уровень мандатного доступа"
```

```
                        ]
                    },
                    "TYPE": {
                        "type": "string",
                        "title": "Одно из следующих значений: число (целое, дробное, строка), дата и время в UTC + указание смещение часового пояса, длительность, гиперссылка",
                        "enum": [
                            "integer",
                            "float",
                            "string",
                            "date",
                            "UTC",
                            "duration",
                            "link"
                        ]
                    },
                    "IS_DELETED": {
                        "type": "integer",
                        "title": "Является ли заголовок удаленным из системы (у старых объектов он остаётся)",
                        "default": 0,
                        "enum": [
                            0,
                            1
                        ]
                    },
                    "FORMAT": {
                        "type": "string",
                        "title": "Тип значения (с версии 1.2)",
                        "enum": [
```

```
            "string",
            "date",
            "number"
        ]
    },
    "IS_SYSTEM": {
        "type": "integer",
        "title": "Является ли заголовок системным (с версии 1.1)",
        "default": 1,
        "enum": [
            0,
            1
        ]
    },
    "IS_MULTIPLE_VALUE": {
        "type": "integer",
        "title": "Может ли заголовок содержать несколько значений (с версии 1.1)",
        "default": 0,
        "enum": [
            0,
            1
        ]
    },
    "locale": {
        "type": "array",
        "title": "Локализация для заголовков (с версии 1.2)",
        "items": {
            "type": "object",
            "title": "Локализация для заголовка",
            "properties": {
```

```
                                "NAME": {
                                    "type": "string",
                                    "title": "Код атрибута, который будет использоваться в заголовках события и для идентификации в xAPI/PushAPI"
                                },
                                "LANGUAGE": {
                                    "type": "string",
                                    "title": "Название языка",
                                    "enum": [
                                        "rus",
                                        "eng"
                                    ]
                                },
                                "DISPLAY_NAME": {
                                    "type": "string",
                                    "title": "Отображаемое в консоли ТМ название атрибута"
                                }
                            }
                        }
                    }
                }
            },
            "meta": {
                "description": "Дополнительные данные",
                "type": "object",
                "properties": {
                    "totalCount": {
                        "type": "integer",
                        "description": "Общее количество ОЗ"
```

```
                },
                "start": {
                    "type": "integer",
                    "description": "С какой позиции началось отдаваться"
                },
                "limit": {
                    "type": "integer",
                    "description": "Сколько всего отдалось"
                }
            },
            "required": [
                "totalCount",
                "start",
                "limit"
            ]
        }
    },
    "required": [
        "data",
        "meta"
    ]
}
```

Пример:

Запрос

```
GET /xapi/event/header
X-API-Version: 1.1
X-API-CompanyId: iw
X-API-ImporterName: dome
X-API-Auth-Token: brse99dugp1cdbr69axz
```

Ответ


```
{
    "data": [
        {
            "NAME": "device_type",
            "NOTE": "Тип устройства",
            "TYPE": "enum",
            "IS_DELETED": 0,
            "IS_SYSTEM": 1,
            "IS_MULTIPLE_VALUE": 0
        },
        {
            "NAME": "destination_type",
            "NOTE": "Тип источника сканирования",
            "TYPE": "enum",
            "IS_DELETED": 0,
            "IS_SYSTEM": 1,
            "IS_MULTIPLE_VALUE": 0
        },
        {
            "NAME": "destination_url",
            "NOTE": "URL",
            "TYPE": "string",
            "IS_DELETED": 0,
            "IS_SYSTEM": 1,
            "IS_MULTIPLE_VALUE": 0
        },
        {
            "NAME": "print_server",
```

```
        "NOTE": "Имя сервера печати",
        "TYPE": "string",
        "IS_DELETED": 0,
        "IS_SYSTEM": 1,
        "IS_MULTIPLE_VALUE": 0
    },
    {
        "NAME": "location",
        "NOTE": "Расположение принтера",
        "TYPE": "string",
        "IS_DELETED": 0,
        "IS_SYSTEM": 1,
        "IS_MULTIPLE_VALUE": 0
    },
    {
        "NAME": "comment",
        "NOTE": "Комментарий к принтеру",
        "TYPE": "string",
        "IS_DELETED": 0,
        "IS_SYSTEM": 1,
        "IS_MULTIPLE_VALUE": 0
    },
    {
        "NAME": "port_name",
        "NOTE": "Имя порта принтера",
        "TYPE": "string",
        "IS_DELETED": 0,
        "IS_SYSTEM": 1,
        "IS_MULTIPLE_VALUE": 0
```

```
},
{
    "NAME": "copies",
    "NOTE": "Количество копий",
    "TYPE": "number",
    "IS_DELETED": 0,
    "IS_SYSTEM": 1,
    "IS_MULTIPLE_VALUE": 0
},
{
    "NAME": "task_name",
    "NOTE": "Имя задания",
    "TYPE": "string",
    "IS_DELETED": 0,
    "IS_SYSTEM": 1,
    "IS_MULTIPLE_VALUE": 0
},
{
    "NAME": "print_task_name",
    "NOTE": "Имя задания на печать",
    "TYPE": "string",
    "IS_DELETED": 0,
    "IS_SYSTEM": 1,
    "IS_MULTIPLE_VALUE": 0
},
{
    "NAME": "task_run_date",
    "NOTE": "Дата запуска задания",
    "TYPE": "date",
```

```
        "IS_DELETED": 0,
        "IS_SYSTEM": 1,
        "IS_MULTIPLE_VALUE": 0
    },
    {
        "NAME": "create_date",
        "NOTE": "Дата создания файла",
        "TYPE": "date",
        "IS_DELETED": 0,
        "IS_SYSTEM": 1,
        "IS_MULTIPLE_VALUE": 0
    },
    {
        "NAME": "modify_date",
        "NOTE": "Дата модификации файла",
        "TYPE": "date",
        "IS_DELETED": 0,
        "IS_SYSTEM": 1,
        "IS_MULTIPLE_VALUE": 0
    },
    {
        "NAME": "source_ip",
        "NOTE": "IP адрес источника",
        "TYPE": "string",
        "IS_DELETED": 0,
        "IS_SYSTEM": 1,
        "IS_MULTIPLE_VALUE": 0
    },
    {
```

```
        "NAME": "workstation_type",
        "NOTE": "Тип рабочей станции",
        "TYPE": "enum",
        "IS_DELETED": 0,
        "IS_SYSTEM": 1,
        "IS_MULTIPLE_VALUE": 0
    },
    {
        "NAME": "application_path_from",
        "NOTE": "Путь к приложению из которого скопировано событие",
        "TYPE": "string",
        "IS_DELETED": 0,
        "IS_SYSTEM": 1,
        "IS_MULTIPLE_VALUE": 0
    },
    {
        "NAME": "application_path_to",
        "NOTE": "Путь к приложению в которое скопировано событие",
        "TYPE": "string",
        "IS_DELETED": 0,
        "IS_SYSTEM": 1,
        "IS_MULTIPLE_VALUE": 0
    },
    {
        "NAME": "terminal_session",
        "NOTE": "Признак терминальной сессии",
        "TYPE": "number",
        "IS_DELETED": 0,
        "IS_SYSTEM": 1,
```

```
            "IS_MULTIPLE_VALUE": 0
        },
        {
            "NAME": "emitter",
            "NOTE": "Источник события",
            "TYPE": "enum",
            "IS_DELETED": 0,
            "IS_SYSTEM": 1,
            "IS_MULTIPLE_VALUE": 0
        },
        {
            "NAME": "charset",
            "NOTE": "Кодировка текста вложения",
            "TYPE": "string",
            "IS_DELETED": 0,
            "IS_SYSTEM": 1,
            "IS_MULTIPLE_VALUE": 0
        }
    ],
    "meta": {
        "totalCount": 20,
        "start": 0,
        "limit": 100
    }
}
```


Получение списка каталогов ОЗ

Описание: Список каталогов ОЗ, отсортированных по имени

Метод: `GET`

Ресурс: `event/protectedCatalog`

Параметры:

- `start` – с какой позиции начать отдавать каталоги (по умолчанию 0);
- `limit` – сколько каталогов отдавать (по умолчанию 100, не может быть больше 1000).

Ответ: Список каталогов ОЗ, описанный следующей **JSON-Schema**:

JSON схема отдачи списка каталогов

```
{
    "$schema": "http://json-schema.org/draft-04/schema#",
    "type": "object",
    "properties": {
        "data": {
            "type": "array",
            "description": "Массив каталогов ОЗ",
            "items": {
                "type": "object",
                "description": "Каталог ОЗ",
                "properties": {
                    "CATALOG_ID": {
                        "type": "string",
                        "description": "Идентификатор"
                    },
                    "DISPLAY_NAME": {
                        "type": "string",
                        "description": "Имя"
                    },
                    "CREATE_DATE": {
                        "type": "string",
                        "description": "Дата создания"
                    },
                    "IS_DELETED": {
                        "type": "integer",
                        "description": "Удален ли из активной конфигурации",
                        "enum": [
                            0,
                            1
                        ]
                    }
                },
                "required": [
                    "CATALOG_ID",
                    "DISPLAY_NAME",
                    "CREATE_DATE",
                    "IS_DELETED"
                ]
            }
        },
        "meta": {
            "description": "Дополнительные данные",
            "type": "object",
            "properties": {
                "totalCount": {
                    "type": "integer",
                    "description": "Общее количество ОЗ"
                },
                "start": {
```

```
                    "type": "integer",
                    "description": "С какой позиции началось отдаваться"
                },
                "limit": {
                    "type": "integer",
                    "description": "Сколько всего отдалось"
                }
            },
            "required": [
                "totalCount",
                "start",
                "limit"
            ]
        }
    },
    "required": [
        "data",
        "meta"
    ]
}
```

Пример:

Запрос

```
GET /xapi/event/protectedCatalog?start=0&limit=10
X-API-Version: 1
X-API-CompanyId: iw
X-API-ImporterName: aplab
X-API-Auth-Token: gla20dos1pcdbr69caxz
```

Ответ

```
{
    "data": [{
        "CATALOG_ID": "3D0F8CDAF9E74F82AC85EB32D12727A700000000",
        "DISPLAY_NAME": "Грифованная информация",
        "CREATE_DATE": "2016-05-12 10:24:41.342554",
        "IS_DELETED": 0
    }],
    "meta": {
        "totalCount": 1,
        "start": 0,
        "limit": 10
    }
}
```

Получение списка политик

Описание: Список политик отсортированный по имени

Метод: `GET`

Ресурс: `event/policy`

Параметры:

- `start` – с какой позиции начать отдавать политики, по умолчанию 0;
- `limit` – сколько политик отдавать, по умолчанию 100, не может быть больше 1000.

Ответ: Список политик, описанный следующей **JSON схемой отдачи списка каталогов:**

```
{
    "$schema": "http://json-schema.org/draft-04/schema#",
    "type": "object",
    "properties": {
        "data": {
            "type": "array",
            "description": "Массив политик",
            "items": {
                "type": "object",
                "description": "Политика",
                "properties": {
                    "POLICY_ID": {
                        "type": "string",
                        "description": "Идентификатор"
                    },
                    "DISPLAY_NAME": {
                        "type": "string",
                        "description": "Имя"
                    },
                    "CREATE_DATE": {
                        "type": "string",
                        "description": "Дата создания"
                    },
                    "IS_DELETED": {
                        "type": "integer",
                        "description": "Удалена ли из активной конфигурации",
                        "enum": [
                            0,
                            1
                        ]
                    }
                },
                "required": [
                    "POLICY_ID",
                    "DISPLAY_NAME",
                    "CREATE_DATE",
                    "IS_DELETED"
                ]
            }
        },
        "meta": {
            "description": "Дополнительные данные",
            "type": "object",
            "properties": {
                "totalCount": {
                    "type": "integer",
                    "description": "Общее количество политик"
                },
                "start": {
                    "type": "integer",
                    "description": "С какой позиции началось отдаваться"
                },
                "limit": {
```

```
                    "type": "integer",
                    "description": "Сколько всего отдалось"
                }
            },
            "required": [
                "totalCount",
                "start",
                "limit"
            ]
        }
    },
    "required": [
        "data",
        "meta"
    ]
}
```

Пример:

Запрос

```
GET /xapi/event/policy?start=0&limit=10
X-API-Version: 1
X-API-CompanyId: iw
X-API-ImporterName: dome
X-API-Auth-Token: brse99dugp1cdbr69axz
```

Ответ

```
{
    "data": [{
        "POLICY_ID": "3D0F8CDAF9E74F82AC85EB32D12727A700000000",
        "DISPLAY_NAME": "Грифованная информация",
        "CREATE_DATE": "2016-05-12 10:24:41.342554",
        "IS_DELETED": 0
    }],
    "meta": {
        "totalCount": 1,
        "start": 0,
        "limit": 10
    }
}
```

Получение списка событий

Описание: Список событий, отсортированных по времени перехвата (от новых к старым)

Метод: `GET`

Ресурс: `event`

Параметры:

- `filter` – список фильтрации:
    - `date[from]` – дата начала в формате UNIX-timestamp (можно использовать отдельно от `date[to]`);

    - `date[to]` – дата окончания в формате UNIX-timestamp (можно использовать отдельно от `date[from]`);
    - `insert_date[>]` – дата вставки начала в формате UNIX-timestamp и через точку microtime, например `filter[insert_date][>]=1234.123312`;
    - `insert_date[<]` – дата вставки окончания в формате UNIX-timestamp и через точку microtime, например `filter[insert_date][<]=1234.123312`;
    - `insert_date[>=]` – дата вставки начала в формате UNIX-timestamp и через точку microtime, например `filter[insert_date][>=]=1234.123312` (включительно) (с версии API 1.1);
    - `insert_date[<=]` – дата вставки окончания в формате UNIX-timestamp и через точку microtime, например `filter[insert_date][<=]=1234.123312` (включительно) (с версии API 1.1);
    - `rule_group_type[]` – группа правил (с версии API 1.1);
    - `violation_level[]` – уровень нарушения (с версии API 1.1);
    - `verdict[]` – вердикт (с версии API 1.1);
    - `object_type_code[]` – тип события (возможно несколько значений);
    - `protocol[]` – протокол (возможно несколько значений);
    - `user_decision[]` – решение пользователя (возможно несколько значений);
    - `document_id[]` – идентификатор документа идентификатор;
    - `object_size[from]` – от скольки байт искать событие (можно использовать отдельно от `object_size [to]`);
    - `object_size[to]` – до скольки байт искать событие (можно использовать отдельно от `object_size [from]`);
    - `protected_catalog_id[]` – идентификатор каталога ОЗ (возможно несколько значений);
    - `tag_id[]` – идентификатор тега (возможно несколько значений);
- `with[]` – список дополнительных сущностей, которые должны быть добавлены к объекту (например: отправители, получатели и т.д.):
    - `protected_catalogs`;
    - `protected_documents`;
    - `policies`;
    - `senders_keys`;
    - `senders`;
    - `recipients_keys`;
    - `recipients`;
    - `workstations_keys`;
    - `workstations`;
    - `tags`;
    - `perimeters` (с версии API 1.1);
    - `attachments` (с версии API 1.1);
    - `files` (с версии API 1.1) – недокументированный параметр, отдающий все контенты, в которых непустое поле *FILE_NAME*;
    - `contents_renderer` (с версии API 1.8) – прикрепить контенты рендерера различного типа;
- `without[]` – дополнительные флаги:
    - `count` – не считать `totalCount` (расчет `totalCount` может занимать больше половины времени запроса, поэтому лучше воспользоваться методом `event/stat`);
- `headers[]` – список дополнительных полей (заголовков) события (можно написать *, если нужны все). Список можно получить с помощью метода `event/header` (с версии `API 1.1`);

- `sort[]` – недокументированное поле, позволяющее сортировать результат (получение событий замедляется существенно, для получения последнего/первого события лучше использовать метод `event/stat`. Возможные ключи:
  - `capture_date – asc` (с версии API 1.1) `/desc`, например: `?sort[capture_date]=desc`;
  - `insert_date – asc/desc`, например: `?sort[insert_date]=asc` (с версии `API 1.1`);
- `start` – с какой позиции начать отдавать события (по умолчанию 0);
- `limit` – сколько событий отдавать (по умолчанию 100, не может быть больше 1000).

Алгоритм при первом получении событий:

1. Определить, с какого времени нужно получать события. Например, получить из статистики событий (`GET /xapi/event/stat`) интервал `INSERT_DATE`.
2. Разделить интервал на меньшее из значений: количество потоков (но не более 32) **или** количество ядер на сервере.
3. В каждом потоке составить и запустить первый запрос на получение списка события вида:
   `GET /xapi/event?without[]=count&filter[insert_date][>=]={минимум_интервала}&filter[insert_date][<=]={максимум_интервала}&sort[insert_date]=asc&limit=1000`
4. В полученном списке запомнить все `OBJECT_ID`.
5. В полученном списке найти последнюю `INSERT_DATE` и использовать её в запросе из пункта 3, в качестве `минимум_интервала.`
6. В полученном новом списке исключить события, которые запомнили в предыдущей итерации.
7. Если не дошли до `максимум_интервала`, снова начать с пункта 4.
8. Сохранить в персистентное хранилище:
   a. максимальное значение `INSERT_DATE`, полученное из пункта 1.
   b. список `OBJECT_ID` из интервала, в который входит максимальное значение `INSERT_DATE`.

Примеры:

Получить первые 100 событий с за январь 2015 года

```
GET /xapi/event?filter[date][from]=1420059600&filter[date][to]=1422737999&start=0&limit=100
X-API-Version: 1
X-API-CompanyId: iw
X-API-ImporterName: aplab
X-API-Auth-Token: gla20dos1pcdbr69caxz
```

Получить 1000 событий с письмами, содержащими контент

```
GET /xapi/event?with=contents_renderer&limit=1000
X-API-Version: 1.8
X-API-CompanyId: IW
X-API-productName: Vision
X-API-Auth-Token: 1eja07v23vs9k1s5ij5k
```

Ответ содержит список событий, отсортированный по времени перехвата от новых к старым. Для разных типов событий структура ответа будет отличаться.

Пример ответа

```
[
 OBJECT_ID: 1
 VIOLATION_LEVEL: 'High'
 CAPTURE_DATE: '12-03-2022 15:02:25'
 contents_renderer:
 [
    SUBJECT: [
       CONTENT_ID: 1
       OBJECT_ID: 1
       CONTENT_SIZE: 26
   ]
   BODY: [
      CONTENT_ID: 2
      OBJECT_ID: 1
      CONTENT_SIZE:5125
   ]
 ]
]
```

Получение списка тегов

Описание: Список тегов, отсортированных по имени

Метод: `GET`

Ресурс: `event/tag`

Параметры:

- `start` – с какой позиции начать отдавать теги (по умолчанию 0);
- `limit` – сколько тегов отдавать (по умолчанию 100, не может быть больше 1000).

Ответ: Список тегов, описанный следующей *JSON-Schema*:

JSON схема отдачи списка тэгов

```
{
   "$schema": "http://json-schema.org/draft-04/schema#",
   "type": "object",
   "properties": {
       "data": {
           "type": "array",
           "description": "Массив тегов",
           "items": {
               "type": "object",
               "description": "Тег",
               "properties": {
                   "TAG_ID": {
                       "type": "string",
                       "description": "Идентификатор"
                   },
                   "DISPLAY_NAME": {
```

```
                    "type": "string",
                    "description": "Имя"
                },
                "COLOR": {
                    "type": "string",
                    "description": "Цвет тега в HEX RGP, например #ffffff"
                },
                "CREATE_DATE": {
                    "type": "string",
                    "description": "Дата создания"
                },
                "IS_DELETED": {
                    "type": "integer",
                    "description": "Удален ли из активной конфигурации"
                },
                "IS_SYSTEM": {
                    "type": "integer",
                    "description": "Является ли тег системным"
                }
            },
            "required": [
                "TAG_ID",
                "DISPLAY_NAME",
                "COLOR",
                "CREATE_DATE",
                "IS_DELETED",
                "IS_SYSTEM"
            ]
        }
    },
    "meta": {
        "description": "Дополнительные данные",
        "type": "object",
        "properties": {
            "totalCount": {
                "type": "integer",
                "description": "Общее количество ОЗ"
            },
            "start": {
                "type": "integer",
                "description": "С какой позиции началось отдаваться"
            },
            "limit": {
                "type": "integer",
                "description": "Сколько всего отдалось"
            }
        },
        "required": [
            "totalCount",
            "start",
            "limit"
        ]
    }
},
"required": [
    "data",
    "meta"
]
```

```
}
```

Пример:

Запрос

```
GET /xapi/event/tag?start=0&limit=10
X-API-Version: 1
X-API-CompanyId: iw
X-API-ImporterName: aplab
X-API-Auth-Token: gla20dos1pcdbr69caxz
```

Ответ

```
{
    "data": [{
        "TAG_ID": "0AF69DD5742E6977E0530100007F2BB700000000",
        "DISPLAY_NAME": "VIP",
        "COLOR": "#4e954e",
        "CREATE_DATE": "2016-05-12 10:24:40.002673",
        "IS_DELETED": 0,
        "IS_SYSTEM": 1
    }],
    "meta": {
        "totalCount": 1,
        "start": 0,
        "limit": 10
    }
}
```

Получение статистики по событиям

Описание: Недокументированный метод получения статистики по событиям, отдает только статистику по дате перехвата

Метод: `GET`

Ресурс: `event/stat`

Параметры:

- `fields` – список полей, которые нужно выбрать: `CAPTURE_DATE`, `INSERT_DATE`, `totalCount` (с версии API 1.2);
- `filter` – список фильтрации:
  - `date[from]` – дата начала в формате UNIX-timestamp (можно использовать отдельно от `date[to]`);
  - `date[to]` – дата окончания в формате UNIX-timestamp (можно использовать отдельно от `date[from]`);
  - `insert_date[>]` – дата вставки начала в формате UNIX-timestamp и через точку microtime, например `filter[insert_date][>]=1234.123312` (с версии API 1.1);
  - `insert_date[<]` – дата вставки окончания в формате UNIX-timestamp и через точку microtime, например `filter[insert_date][<]=1234.123312` (с версии API 1.1);

- `insert_date[>=]` – дата вставки начала в формате UNIX-timestamp и через точку microtime, например `filter[insert_date][>=]=1234.123312` (включительно) (с версии API 1.1);
- `insert_date[<=]` – дата вставки окончания в формате UNIX-timestamp и через точку microtime, например `filter[insert_date][<=]=1234.123312` (включительно) (с версии API 1.1);
- `object_type_code[]` – тип события (возможно несколько значений) (с версии API 1.1);
- `violation_level[]` – уровень нарушения (с версии API 1.1).

Ответ: Статистика по событиям, описанная следующей *JSON-Schema*:

JSON схема отдачи

```
{
    "$schema": "http://json-schema.org/draft-04/schema#",
    "type": "object",
    "properties": {
        "data": {
            "description": "Пустая секция",
            "items": {},
            "type": "array"
        },
        "meta": {
            "description": "Дополнительные данные",
            "type": "object",
            "properties": {
                "CAPTURE_DATE": {
                    "description": "Статистика по полю CAPTURE_DATE",
                    "type": "object",
                    "properties": {
                        "from": {
                            "type": "string",
                            "description": "Дата перехвата первого события в выборке"
                        },
                        "to": {
                            "type": "string",
                            "description": "Дата перехвата последнего события в выборке"
                        }
                    }
                },
                "INSERT_DATE": {
                    "description": "Статистика по полю INSERT_DATE (с версии API 1.1)",
                    "type": "object",
                    "properties": {
                        "from": {
                            "type": "string",
                            "description": "Дата вставки первого события в выборке"
                        },
                        "to": {
                            "type": "string",
                            "description": "Дата вставки последнего события в выборке"
                        }
                    }
                },
                "totalCount": {
```

```
                    "type": "integer",
                    "description": "Общее количество событий"
                }
            }
        }
    }
}
```

Пример:

Запрос

```
GET /xapi/event/stat?filter[data][from]=0
X-API-Version: 1.3
X-API-CompanyId: iw
X-API-ImporterName: dome
X-API-Auth-Token: brse99dugp1cdbr69axz
```

Ответ

```
{
    "data": [],
    "meta": {
        "CAPTURE_DATE": {
            "from": "2017-04-16 00:00:04",
            "to": "2017-05-16 16:20:36"
        },
        "INSERT_DATE": {
            "from": "2017-04-16 00:01:07",
            "to": "2017-05-16 16:20:40"
        },
        "totalCount": 225075
    }
}
```

Получение вердикта

Версия API: 1.8 и выше

Метод: `GET`

Ресурс: `/event/verdict`

Описание:

Метод возвращает вердикт события по ID документа:

- *Разрешено* (`Allowed`);
- *Помещено на карантин* (`Quarantined`);
- *Заблокировано* (`Forbidden`).

Кроме того, вывод метода содержит поля:

- `OBJECT_ID` , `integer` – уникальный идентификатор объекта;
- `TBS_ID` , `number` – идентификатор табличного пространства для секционирования.

Параметры:

- `documentId` – идентификатор перехваченного документа;

- `date` – дата перехвата в формате *ГГГГ-ММ-ДД* по UTC+0:00.

Пример:

Запрос

```
curl -X 'GET' \
  'https://server.company.ru/xapi/event/verdict?documentId=b042cae7-
cd7f-4ff3-9af7-5ed41ec0dc23&date=2024-01-15' \
  -H 'X-API-Version: 1.8'
```

Ответ

```
{
  "data": [
    {
      "VERDICT": "Allowed",
      "DOCUMENT_ID": "string",
      "OBJECT_ID": 0,
      "TBS_ID": 0
    }
  ]
}
```

Для быстрого получения вердиктов по событиям рекомендуется делать запрос сразу по нескольким `document ID`:

Запрос

```
https://server.infowatch.ru/xapi/event/verdict?documentId=ID1,ID2,ID3,ID4,ID5,ID6,IDnnn&date=DATE2'
```

Отслеживание вердикта по документу

Если нужно проверить набор файлов из внешней системы и, при условии срабатывания политик и на основании решения пользователя по событию, предпринять какие-либо действия, то необходимо:

1. Отправить файлы для проверки в TM.
2. Получить и сохранить информацию о событии TM.
3. Отслеживать статус события.

Отправка файлов для проверки в TM
В системе сохраняется информация о ходе проверки файлов. Она имеет следующую структуру:

- `file_path` – путь или полное имя файла, отправляемого на анализ;
- `document_id` – GUID события, сгенерированный при отправке файла на анализ;
- `object_id` – идентификатор события, созданного TM в результате анализа;
- `tbs_id` – идентификатор табличного пространства;
- `verdict` – вердикт, проставленный в результате анализа;
- `user_decision` – решение пользователя после помещения события на карантин.

Отправка файла осуществляется путем выполнения запроса PushAPI:

Пример запроса для отправки файла на анализ в ТМ

```
pushapi-util --host 127.0.0.1 --token 8iwivt0cmirlcceuu12l --id IW --class fileexch --service im_vk --
evtattr event_name:"vkontakte Event" --sender "vkontakte:sender1111:'{\"display_name\":\"Врбт Тестер\",
\"url\":\"https://www.facebook.com/100006160150433\",\"login\":\"new_login\"}'" --receiver
vkontakte:vkontakteressivier1 --receiver "vkontakte:11111123:'{\"url\":\"https://vk.com/vrbttester\",
\"login\":\"some_login\"}'" --data file:file.txt,filename:file.txt
```

Пример ответа с получением document_id события

```
Object database GUID: df5f046e-0555-46e1-be48-8da33f41b9bb
```

Данную операцию нужно повторить для каждого файла и сохранить все полученные GUID. Они будут использоваться далее для отслеживания состояния анализа и изменения решения пользователя.

Получение событий из ТМ
Это действие нужно для того, чтобы получить информацию о сработавших политиках и вынесенном вердикте по событию в ТМ по результатам анализа содержимого файлов. Помимо этого, на данном этапе требуется получить идентификаторы событий `OBJECT_ID` и идентификаторы табличных пространств `TBS_ID` на основе их GUID (`document_id`).

Для этого необходимо выполнить запрос Public API. Он может иметь следующий вид:

Пример запроса

```
https://server.infowatch.ru/xapi/event?filter[document_id]={GUID_1},{GUID_2},...,{GUID_N}&filter[date]
[from]={START_TIME}&filter[date][to]={END_TIME}
```

Где `{GUID_i}` – GUID (`document_id`) файла, полученный при отправке на анализ.

Результатом данного запроса будет массив, элементами которого являются события ТМ. Сопоставляя `document_id` , сохраненные в результате отправки файлов на анализ, с `document_id` события, полученного на этом шаге, сохраняем `OBJECT_ID` и `TBS_ID` , а также параметры, необходимые для принятия дальнейшего решения по проверяемым файлам (например, вердикт). Вердикты по `document_id` будут получены для документов, которые есть в БД на момент запроса. Если по запрошенному `document_id` документа нет в БД, то вердикт на такой документ получен не будет.

На обработку событий в ТМ может потребоваться некоторое время, поэтому возможно, что в результат выполнения API-запроса попадет информация не обо всех событиях, `document_id` которых был передан. Следовательно, для тех `document_id` , события по которым не были получены, нужно повторное выполнение запроса к public API до тех пор, пока они все не будут обработаны.

Отслеживание статуса события
Для отслеживания изменения пользовательского решения рекомендуется периодически выполнять запросы на получение аудита по событиям, где было изменено решение пользователя. Запрос может иметь следующий вид:

Пример запроса

```
https://server.infowatch.ru/xapi/audit?filter[change_date][>]={START_TIME}&filter[entity_type][]=Object
```

Где `{START_TIME}` – unix timestamp момента после последнего запроса на получение аудита (для первой итерации – момента после отправки первого файла на анализ).
После выполнения запроса все события аудита перебираются по очереди, в них поле `ENTITY_ID`

сопоставляется с сохраненными ранее `OBJECT_ID`. Решение можно принимать на основе полей аудита `OPERATION` и `PROPERTY_CHANGES`.

Изменение атрибутов событий

Глава содержит следующую информацию:

- Назначение вердикта пользователя;
- Назначение вердикта пользователя множеству событий.

Назначение вердикта пользователя

Версия API: ≥ 1.2

Метод: `PATCH`

Ресурс: e `vent/{id}/userDecision?tbsId={tbsId}`

Описание:

Метод назначает решение пользователя. Поля:

- `{id}` – ID события (`OBJECT_ID`);
- `{tbsId}` – табличное пространство события (`TBS_ID`);
- `USER_DECISION` – решение пользователя. Возможные значения:
  - `NotProcessed` – решение не принято;
  - `Violation` – нарушение;
  - `NoViolation` – нет нарушения;
  - `AdditionalProcessingNeeded` – требует дополнительной обработки.
- `NOTE –` комментарий, который сохраняется в разделе **Аудит**. Может быть заполнено, например, именем пользователя сторонней системы, который изменил значение атрибута. Длина поля не должна превышать 1000 символов.

Вызов данного API записывается в раздел **Аудит**. При назначении решения пользователя в событии могут автоматически поменяться следующие поля:

- `TBS_ID` ;
- `VERDICT` ;
- `FORWARD_STATE_CODE` .

Поэтому в ответе API отдаются значения, которые можно будет обновить у вашей копии события.

Тело запроса: JSON схема назначения вердикта пользователя

```
{
  "$schema": "http://json-schema.org/draft-07/schema#",
  "type": "object",
  "title": "Set user decision schema",
  "required": [
    "USER_DECISION"
  ],
  "properties": {
    "USER_DECISION": {
      "$id": "#/properties/USER_DECISION",
      "type": "string",
      "title": "User decision",
      "enum": [
        "NotProcessed",
```

```
        "Violation",
        "NoViolation",
        "AdditionalProcessingNeeded"
      ]
    },
    "NOTE": {
      "$id": "#/properties/NOTE",
      "type": "string",
      "title": "Note",
      "maxLength": 1000
    }
  }
}
```

Тело ответа: JSON схема ответа на назначение вердикта пользователя

```
{
  "$schema": "http://json-schema.org/draft-07/schema#",
  "type": "object",
  "title": "Result setting user decision schema",
  "required": [
    "OBJECT_ID",
    "TBS_ID",
    "VERDICT",
    "USER_DECISION",
    "FORWARD_STATE_CODE"
  ],
  "properties": {
    "OBJECT_ID": {
      "$id": "#/properties/OBJECT_ID",
      "type": "integer",
      "title": "ID События"
    },
    "TBS_ID": {
      "$id": "#/properties/TBS_ID",
      "type": "integer",
      "title": "ID табличного пространства"
    },
    "VERDICT": {
      "$id": "#/properties/VERDICT",
      "type": "string",
      "title": "Вердикт",
      "enum": [
        "Allowed",
        "Quarantined",
        "Forbidden"
      ]
    },
    "USER_DECISION": {
      "$id": "#/properties/USER_DECISION",
      "type": "string",
      "title": "Проставленное решение пользователя",
      "enum": [
        "NotProcessed",
        "NoViolation",
        "Violation",
        "AdditionalProcessingNeeded"
```

```
      ]
    },
    "FORWARD_STATE_CODE": {
      "$id": "#/properties/FORWARD_STATE_CODE",
      "type": "string",
      "title": "Статус отправки",
      "examples": [
        "Sent",
        "NotSent",
        "Pending"
      ]
    }
  }
}
```

Пример: Назначение вердикта **Нарушение** с комментарием событию ID 194 в TBS 1 с помощью cUrl:

```
curl 'https://example.com/xapi/event/195/userDecision?tbsId=1' \
  -X PATCH \
  -H 'X-API-Auth-Token: 1792jmclf7fer1ikuhby' \
  -H 'X-API-Version: 1' \
  -H 'X-API-CompanyId: IW' \
  -H 'X-API-ImporterName: dome' \
  -H 'Content-Type: application/json' \
  --data-binary '{"USER_DECISION":"Violation","NOTE":"Назначение вердикта через Dome. Сотрудник Иванов
Виктор Павлович."}'
```

Назначение вердикта пользователя множеству событий

Версия API: ≥ 1.2

Метод: `PATCH`

Ресурс: `event/userDecision`

Описание:

Метод позволяет массово назначать решения пользователя (принимает не более **1000** решений пользователя, иначе возвращается сообщение об ошибке с кодом **413**). ID события и ID табличного пространства передаются в теле запроса с решением пользователя и комментарием.

Тело запроса: JSON схема для множественного назначения вердиктов

```
{
  "$schema": "http://json-schema.org/draft-07/schema#",
  "type": "array",
  "title": "Set batch user decision schema",
  "items": {
    "$id": "#/items",
    "type": "object",
    "required": [
      "OBJECT_ID",
      "TBS_ID",
      "USER_DECISION"
    ],
    "properties": {
```

```
      "OBJECT_ID": {
        "$id": "#/items/properties/OBJECT_ID",
        "type": "integer",
        "title": "ID События"
      },
      "TBS_ID": {
        "$id": "#/items/properties/TBS_ID",
        "type": "integer",
        "title": "ID табличного пространства"
      },
      "USER_DECISION": {
        "$id": "#/items/properties/USER_DECISION",
        "type": "string",
        "title": "User decision",
        "enum": [
          "NotProcessed",
          "Violation",
          "NoViolation",
          "AdditionalProcessingNeeded"
        ]
      },
      "NOTE": {
        "$id": "#/items/properties/NOTE",
        "type": "string",
        "title": "Note",
        "maxLength": 1000
      }
    }
  }
}
```

Тело ответа: JSON схема для множественного назначения вердиктов

```
{
  "$schema": "http://json-schema.org/draft-07/schema#",
  "type": "array",
  "title": "Array result",
  "items": {
    "$id": "#/items",
    "type": "object",
    "title": "Result setting user decision schema",
    "required": [
      "OBJECT_ID",
      "TBS_ID",
      "VERDICT",
      "USER_DECISION",
      "FORWARD_STATE_CODE"
    ],
    "properties": {
      "OBJECT_ID": {
        "$id": "#/items/properties/OBJECT_ID",
        "type": "integer",
        "title": "ID События"
      },
      "TBS_ID": {
        "$id": "#/items/properties/TBS_ID",
        "type": "integer",
```

```
        "title": "ID табличного пространства"
      },
      "VERDICT": {
        "$id": "#/items/properties/VERDICT",
        "type": "string",
        "title": "Вердикт",
        "enum": [
          "Allowed",
          "Quarantined",
          "Forbidden"
        ]
      },
      "USER_DECISION": {
        "$id": "#/items/properties/USER_DECISION",
        "type": "string",
        "title": "Проставленное решение пользователя",
        "enum": [
          "NotProcessed",
          "NoViolation",
          "Violation",
          "AdditionalProcessingNeeded"
        ]
      },
      "FORWARD_STATE_CODE": {
        "$id": "#/items/properties/FORWARD_STATE_CODE",
        "type": "string",
        "title": "Статус отправки",
        "examples": [
          "Sent",
          "NotSent",
          "Pending"
        ]
      }
    }
  }
}
```

Пример

```
curl 'https://example.com/xapi/event/userDecision' \
  -X PATCH \
  -H 'X-API-Auth-Token: 1792jmclf7fer1ikuhby' \
  -H 'X-API-Version: 1' \
  -H 'X-API-CompanyId: IW' \
  -H 'X-API-ImporterName: dome' \
  -H 'Content-Type: application/json' \
  --data-binary '[{"OBJECT_ID": 1, "TBS_ID": 1, "USER_DECISION":"Violation","NOTE":"Проставление вердикта
через Dome. Сотрудник Иванов Виктор Павлович."},{"OBJECT_ID": 24, "TBS_ID": 2,
"USER_DECISION":"AdditionalProcessingNeeded"}]'
```

Получение списка пользователей консоли

Описание: Список пользователей консоли Traffic Monitor (включая бывших сотрудников)

Метод: `GET`

Ресурс: `user`

Параметры (передаются в виде JSON):

- `start` – с какой позиции начать отдавать данные пользователей (по умолчанию 0);
- `limit` – сколько комплектов данных пользователей отдавать (по умолчанию 100, не может быть больше 1000).

JSON-схема отдачи списка пользователей

```
schemas:
    user:
      type: object
      additionalProperties: false
      properties:
        USER_ID:
          type: integer
          description: User ID
        USERNAME:
          type: string
          description: Login
        DISPLAY_NAME:
          type: string
          description: Full name
        STATUS:
          type: integer
          description: Status (0 - active, 1 - disabled, 2 - deleted)
          enum: [0, 1, 2]
        CREATE_DATE:
          type: string
          description: Create Date with format "Y-m-d H:i:s.u" in UTC
        EMAIL:
          type: string
          description: E-mail
        NOTE:
          type: string
          description: Note
```

Пример:

Запрос

```
curl -X GET "https://server.company.ru/xapi/user?start=1&limit=100" -H "accept: application/json" -H "X-Enable-OpenAPI: 1"
```

Ответ

```
{
  "data": [
    {
      "USER_ID": 0,
      "USERNAME": "string",
      "DISPLAY_NAME": "string",
      "STATUS": 0,
      "CREATE_DATE": "string",
      "EMAIL": "string",
```

```
      "NOTE": "string"
    }
  ],
  "meta": {
    "totalCount": 0,
    "start": 0,
    "limit": 0
  }
}
```

Получение результатов выполнения запроса Traffic Monitor

Глава содержит следующую информацию:

- Получение списка запросов;
- Запуск запроса на выполнение;
- Получение статуса запроса;
- Получение результатов запроса.

Получение списка запросов

Описание: Список запросов Traffic Monitor

Метод: `GET`

Ресурс: `query`

Параметры (передаются в виде JSON):

- `userId` – id пользователя, список запросов которого требуется получить;
- `start` – с какой позиции начать отдавать запросы (по умолчанию 0);
- `limit` – сколько запросов отдавать (по умолчанию 100, не может быть больше 1000).

По запросу будет предоставлен список уже существующих в ТМ запросов с указанием ID запроса и его текстовым именем.

JSON-схема отдачи списка запросов

```
 "data": [
  {
    "QUERY_ID": 0,
    "DISPLAY_NAME": "string"
  }
],
"meta": {
  "totalCount": 0,
  "start": 0,
  "limit": 0
}
```

Пример запроса

```
curl -X GET "https://server.company.ru/xapi/query?userId=5&start=0&limit=10" -H "accept: application/json"
-H "X-Enable-OpenAPI: 1"
```

Запуск запроса на выполнение

Описание: Запуск запроса на выполнение в Traffic Monitor

Метод: `POST`

Ресурс: `query/{queryId}/exec`

Параметры:

- `queryId` – ID запроса, который требуется запустить.

JSON-схема ответа на запуск запроса

```
{
  "data": {
    "QUERY_ID": 0,
    "QUERY_TYPE": "query",
    "DISPLAY_NAME": "string",
    "CREATE_DATE": "string",
    "CHANGE_DATE": "string"
  }
}
```

Пример запроса

```
curl -X POST "https://server.company.ru/xapi/query/0/exec" -H "accept: application/json" -H "X-Enable-OpenAPI: 1"
```

Получение статуса запроса

Описание: Получение статуса запроса

Метод: `GET`

Ресурс: `query/{queryId}/status`

Параметры:

- `queryId` – id запроса, статус которого требуется получить.

JSON-схема ответа

```
{
  "data": {
    "QUERY_ID": 0,
    "USER_ID": 0,
    "STATUS": 0,
    "RUN_DATE": "string",
    "COMPLETE_DATE": "string",
    "PERCENT_COMPLETE": 0,
    "OBJECT_COUNT": 0
  }
}
```

Пример запроса

```
curl -X GET "https://server.company.ru/xapi/query/0/status" -H "accept: application/json" -H "X-Enable-OpenAPI: 1"
```

Получение результатов запроса

Описание: Список с результатами запросов Traffic Monitor

Метод: `GET`

Ресурс: `query/{queryId}/result`

Параметры (передаются в виде JSON):

- `queryId` – id запроса;
- `start` – с какой позиции начать отдавать запросы (по умолчанию 0);
- `limit` – сколько запросов отдавать (по умолчанию 100, не может быть больше 1000);
- `fields:`
  - `OBJECT_ID` – идентификатор события в TM (положительное целое число);
  - `TBS_ID` – идентификатор табличного пространства (положительное целое число).

В ответ на ранее инициированный запрос (см. *Запуск запроса на выполнение*) будет предоставлен список событий с указанием их ID.

JSON-схема ответа

```
{
  "data": [
    {
      "OBJECT_ID": 0,
      "TBS_ID": 0
    }
  ],
  "meta": {
    "totalCount": 0,
    "start": 0,
    "limit": 0
  }
}
```

Пример запроса

```
curl -X GET "https://server.company.ru/xapi/query/5/result?start=0&limit=10" -H "accept: application/json" -H "X-Enable-OpenAPI: 1"
```

12 Приложение А. Рекомендации по составлению имен и паролей

Требования к именам пользователей

- Длина имени пользователя должна составлять от 1 до 20 символов.
- Имя пользователя должно состоять из букв латинского алфавита, цифр и символа подчеркивания «_».
- Имя пользователя должно начинаться с буквы.

Требования к паролям пользователей

- Длина пароля может составлять от 8 до 128 символов.
- Пароль пользователя должен состоять только из букв латинского алфавита, цифр и символов: «#», «$», «!» или «%».
- Пароль чувствителен к регистру символов.

Рекомендации по составлению надежных паролей

- Рекомендуемая длина пароля: от 10 до 30 символов.
- Рекомендуемый пароль должен представлять собой смешанный набор букв, цифр и символов.
- Не рекомендуется:
    - включать в состав пароля слова и словосочетания;
    - включать в состав пароля несколько идущих подряд одинаковых символов;
    - начинать и заканчивать пароль одним и тем же символом;
    - создавать новый пароль путем добавления символов к текущему паролю.

Общие рекомендации
Не рекомендуется начинать имена и пароли пользователей с последовательностей: SYS_ и ORA_.
В составе имени и пароля пользователя не рекомендуется использовать зарезервированные слова СУБД Oracle:

ACCESS	DELETE	INTERSECT	OPTION	SUCCESSFUL
ADD	DESC	INTO	OR	SYNONYM
ALL	DISTINCT	IS	ORDER	SYSDATE
ALTER	DROP	LEVEL	PCTFREE	TABLE
AND	ELSE	LIKE	PRIOR	THEN
ANY	EXCLUSIVE	LOCK	PRIVILEGES	TO
AS	EXISTS	LONG	PUBLIC	TRIGGER
ASC	FILE	MAXEXTENTS	RAW	UID
AUDITBETWEEN	FLOAT	MINUS	RENAME	UNION

BY	FOR	MLSLABEL	RESOURCE	UNIQUE
CHAR	FROM	MODE	REVOKE	UPDATE
CHECK	GRANT	MODIFY	ROW	USER
CLUSTER	GROUP	NOAUDIT	ROWID	VALIDATE
COLUMN	HAVING	NOCOMPRESS	ROWNUM	VALUES
COMMENT	IDENTIFIED	NOT	ROWS	VARCHAR
COMPRESS	IMMEDIATE	NOWAIT	SELECT	VARCHAR2
CONNECT	IN	NULL	SESSION	VIEW
CREATE	INCREMENT	NUMBER	SET	WHENEVER
CURRENT	INDEX	OF	SHARE	WHERE
DATE	INITIAL	OFFLINE	SIZE	WITH
DECIMAL	INSERT	ON	SMALLINT	
DEFAULT	INTEGER	ONLINE	START	

13 Приложение B. Индикаторы мониторинга

В приведенной ниже таблице перечислены все индикаторы, используемые подсистемой мониторинга для проверки состояния компонентов, установленных и работающих на серверах Системы в режиме установки "Все-в-одном". Под проверкой подразумевается периодическое получение значения индикатора и сравнение значения индикатора с пороговым значением. Если все индикаторы показывают критические значения, это может свидетельствовать о физической недоступности проверяемых серверов. Следует проверить их работоспособность.

Важно!

Если производились изменения конфигурационных файлов, то пороговые значения и период проверки могут отличаться от указанных.

Важно!

Если действия, рекомендованные в таблице, не привели к решению проблемы, обратитесь в службу технической поддержки InfoWatch по адресу *support@infowatch.com*.

Название индикатора	**Что проверяется и где проверяется**	**Периодичность опроса**	**Значения индикатора**	Подробности и рекомендации
Общая нагрузка системы	Загрузка серверов Linux-серверы, TMcap-серверы, серверы БД за последние 15, 5, 1 минуту	30 мин.	🔴 – хотя бы одна цифра превышает соответствующее значение 20.0,16.0,12.0 за 15, 5, 1 🟡 – хотя бы одна цифра превышает соответствующее значение 10.0,8.0,6.0 за 15, 5, 1 🟢 – ни одна цифра не превышает соответствующее значение 10.0,8.0,6.0 за 15, 5, 1	Проверьте загруженность серверов перехвата и анализа, серверов БД: 1. Выполните: `top` 2. Отсортируйте результаты: a. Shift+m - по загрузке ОЗУ; b. Shift+p - по загрузке ЦП.

Название индикатора	Что проверяется и где проверяется	Периодичность опроса	Значения индикатора	Подробности и рекомендации
Состояние компонентов Системы	Статусы служб системы	30 мин.	🔴 – хотя бы один сервис не запущен 🟢 – все сервисы запущены	Состав и количество служб Системы в режиме установки "Все-в-одном" известен и постоянен. Чтобы вывести на экран подробности о состоянии служб, введите: `iwtm status`
Состояние службы syslog	Запущен или нет сервис syslog	30 мин.	🔴 – не запущен 🟢 – запущен	Проверьте запуск службы rsyslog: `systemctl status rsyslog`
Количество активных пользователей	Количество пользователей (Офицеров безопасности), зарегистрированных в Системе (Linux-серверы)	30 мин.	🔴 – > 50 пользователей 🟡 – от 20 до 50 🟢 – < 20 пользователей	Необходимо уменьшить количество ОБ до 50 человек
Ошибки в журнале предупреждений БД	Наличие ошибок в журнале предупреждений БД (Серверы БД)	5 мин.	🔴 – есть ошибки 🟢 – нет ошибок	Необходимо снизить количество ошибок с SEVERITY=HIGH. **Поиск в Alert Log должен осуществляться по наличию слов:** • ORA- • Failed to archive • ORACLE Instance .* - Archival Error • ARC[0-9]: I/O error • ARC[0-9]: RFS network connection lost at host • ARC[0-9]: Error 3113 creating • Media Recovery failed with error • Corrupt block

Название индикатора	Что проверяется и где проверяется	Периодичность опроса	Значения индикатора	Подробности и рекомендации
				• Fractured block • Bad header • Data in bad block • Reread of rdba • log corruption • RESETLOGS **Поиск в pg_log должен осуществляться по наличию слов:** • FATAL • PANIC • ERROR
Доступность сервера	Время ответа на посылаемые пакеты и количество потерянных пакетов (Linux-серверы)	5 мин.	🔴 – > 500 мс 🟡 – от 100 до 500 мс 🟢 – < 100 мс	Пинг заданных серверов с параметрами `100.0,20%! 500.0,60%` означает, что ответ на посылаемые пакеты составляет больше 100 миллисекунд и теряется больше чем 20% пакетов, более 500 миллисекунд и теряется 60% пакетов.
Доступность встроенного агента передачи почты	Доступность сервера Postfix	30 мин.	🔴 – не доступен 🟢 – доступен	1. Проверьте состояние сервера Postfix: `systemctl status postfix` 2. Запустите проверку конфигурационного файла */etc/postfix/main.cf* на правильность: `postfix check`

Название индикатора	**Что проверяется и где проверяется**	**Периодичность опроса**	**Значения индикатора**	Подробности и рекомендации
Доступность сервера по SSH	Время ответа на запрос	10 мин.	🔴 – >= 10 с 🟢 – < 10 с	Проверьте состояние демона sshd: `systemctl status sshd`
Доступность сервера Device Monitor	Ответа на запрос	30 мин.	🔴 – нет соединения 🟢 – есть соединение	Должно отображаться, если в Системе установлена активная лицензия на Device Monitor. Проверьте наличие лицензии в разделе **Управление->Лицензии** в консоли управления Traffic Monitor
Использование файла подкачки	Количество свободного места в swap (виртуальная память). (Linux-серверы)	5 мин.	🔴 – свободно < 10% 🟡 – свободно от 50% до 10% 🟢 – свободно > 50%	Подробнее см. *InfoWatch Traffic Monitor. Руководство по установке. Рекомендации по разбиению дискового пространства*
Свободное место в корневой партиции	Количество свободного места в корневой файловой системе. (Linux-серверы)	30 мин.	🔴 – < 10 000 Мб 🟡 – от 10 000 МБ до 20 000 Мб 🟢 – > 20 000 Мб	
Свободное место в партиции /var	Количество свободного места в файловой системе `/var.(` Linux-серверы)	30 мин.	🔴 – < 10 000 Мб 🟡 – от 10 000 Мб до 20 000 Мб 🟢 – > 20 000 Мб	
Состояние службы синхронизации времени	Статус сервиса ntpd. (NTPD)	30 мин.	🔴 – NTP сервер не доступен 🟢 – NTP сервер доступен	Проверьте состояние демона ntpd: `systemctl status ntpd`

Название индикатора	Что проверяется и где проверяется	Периодичность опроса	Значения индикатора	Подробности и рекомендации
Отклонение системного времени	Лаг времени на серверах Системы и сервере NTP. (Linux-серверы)	360 мин.	🔴 – > 40 с 🟡 – от 20 до 40 с 🟢 – < 20 с	Данная ошибка возникает, если Системе не удалось установить соединение с NTP-серверами или в конфигурации Системы не указано ни одного NTP-сервера. В этом случае появится сообщение об ошибке "*Can't create socket connection*". Убедитесь, что в конфигурационных файлах *ntp.conf* и *iwmon-services-ntp.cfg* указан один и тот же корректный NTP-сервер.
Наличие дампов памяти	Проверяется работоспособность сервисов, отсутствие падений, учитывается количество файлов в каталоге /opt/iw/tm5 вида: • core_<....> • <...>.core (Linux-серверы)	30 мин.	🔴 – есть 5 или более дампов 🟡 – есть от 1 до 4 дампов 🟢 – нет дампов	Обратитесь в службу технической поддержки InfoWatch по адресу *support@infowatch.com*

Очередь ошибок обработки событий	Количество объектов в очереди **queue/final-errors** (iw_rammer)	1 мин.	🔴 – > 1
			🟢 – 0
				Вариант 1: Очистите очереди, используя команды:
				`su - iwtm`
				`/opt/iw/tm5/bin/iw_qtool erase /opt/iw/tm5/queue/final-errors`
				`exit`

Название индикатора	Что проверяется и где проверяется	Периодичность опроса	Значения индикатора	Подробности и рекомендации
				Вариант 2: 1. Откройте на редактирование файл `/etc/cron.d/iwtm_cleanup.` 2. Уменьшите период очистки файлов в папках файловой очереди в штатном задании cron (значение по умолчанию - 30 дней). 3. Сохраните изменения и закройте файл. Для получения дополнительной информации см. *Блокировка "в разрыв"*
Состояние базы данных	Статус базы данных (в зависимости от используемой в системе СУБД)	10 мин.	🔴 – <> ok 🟢 – ok	Проверьте, доступна ли БД: 1. Зайдите в БД: `sqlplus iwtm@iwtm` 2. Введите пароль: xxXX1234 3. Наблюдайте: `SQL>`
Статус службы доступа к базе данных	Статус TNS listener'a oracle.	10 мин.	🔴 – TNS listener не запущен 🟢 – TNS listener запущен	Индикатор включен и отображается в списке, только если в Системе используется СУБД Oracle

Название индикатора	Что проверяется и где проверяется	Периодичность опроса	Значения индикатора	Подробности и рекомендации
Количество файлов данных Oracle	Превышение количества файлов в 90% от настроенного максимального количества файлов данных	60 мин.	🔴 – если текущее значение количества файлов равно максимальному 🟡 – если это значение составляет более 90% от максимального 🟢 – если это значение составляет менее 90% от максимального	Если количество файлов данных достигнет максимального значения, следует увеличить параметр Oracle db_files
Свободное место в основном каталоге БД	Свободное место на партиции хранения основной информации (По умолчанию: `/u01`)	30 мин.	🔴 – < 10 000 Мб 🟡 – от 10000 до 20 000 Мб 🟢 – > 20 000 Мб	Выделите больше места на диске для `/u01` (подробнее см. *InfoWatch Traffic Monitor. Руководство по установке. Рекомендации по разбиению дискового пространства*)
Свободное место в каталогах событий БД	Свободное место на партициях хранения событий (По умолчанию: `/u02`)	30 мин.	🔴 – < 7% 🟡 – от 7 до 15% (если для хранения ежедневных ТП используются несколько разделов, то при значении < 7% хотя бы в одном разделе) 🟢 – > 15%	Если для хранения ежедневных табличных пространств используется несколько дисковых разделов, то свободное место рассчитывается как сумма всех разделов, выделенных под ежедневные ТП на этапе установки Подробнее см. *InfoWatch Traffic Monitor. Руководство по установке. Рекомендации по*

Название индикатора	Что проверяется и где проверяется	Периодичность опроса	Значения индикатора	Подробности и рекомендации
				разбиению дискового пространства
Свободное место в каталоге ежедневных табличных пространств на быстром диске	Свободное место в партиции хранения ежедневных табличных пространств на быстром диске.	30 мин.	🔴 – < 7% 🟡 – от 7 до 15% 🟢 – > 15%	Индикатор добавляется, если при установке был выбран режим хранения данных *Быстрые и медленные диски* Подробнее см. *InfoWatch Traffic Monitor. Руководство по установке. Рекомендации по разбиению дискового пространства*
Наличие патчей БД	Наличие установленных патчей Oracle, необходимых для корректной работы Системы	1 раз в сутки	🔴 – не установлен 🟢 – установлен	Индикатор включен и отображается в списке, только если в Системе используется СУБД Oracle. Скачайте и установите требуемый патч.
Размер журнала предупреждений БД	Размер журнала предупреждений для СУБД PostgreSQL: System LogРазмер журнала предупреждений для СУБД Oracle: Alert Log	5 мин.	🔴 – > 3 Гб 🟡 – от 1 Гб до 3 Гб 🟢 – < 1 Гб	Обратитесь в службу технической поддержки InfoWatch по адресу *support@infowatch.com*
Наличие ошибок в журнале базы данных	Наличие ошибок	30 мин.	🔴 – > 1 🟡 – 1 🟢 – нет ошибок	Необходимо снизить количество ошибок с SEVERITY=Error
Очередь обработки почтового трафика	Количество объектов в очереди **queue/smtp** (iw_messed)	30 мин.	🔴 – > 10000 объектов	1. Проверьте статус службы: `systemctl`

Название индикатора	Что проверяется и где проверяется	Периодичность опроса	Значения индикатора	Подробности и рекомендации
			🟡 – от 1000 до 10000 объектов 🟢 – < 1000 объектов	`status iw_messed` 2. Просмотрите логи службы в `opt/iw/tm5/log/messed_app.log` 3. Проверьте нагрузку на оперативную память и swap: a. для краткого вывода выполните: `free -m` b. для расширенного вывода выполните: `cat /proc/meminfo`
Очередь на контентный анализ для xAPI/pushAPI-объектов	Количество объектов в очереди **queue/analysis** (iw_analysis)	30 мин.	🔴 – > 10000 объектов 🟡 – от 1000 до 10000 объектов 🟢 – < 1000 объектов	1. Проверьте статус службы: `systemctl status iw_analysis` 2. Просмотрите логи службы в `opt/iw/tm5/log/analysis.log` 3. Проверьте нагрузку на оперативную память и swap: a. для краткого вывода выполните: `free -m` b. для расширенного вывода выполните:

Название индикатора	Что проверяется и где проверяется	Периодичность опроса	Значения индикатора	Подробности и рекомендации
				`cat /proc/meminfo`
Очередь загрузки объектов от перехватчиков в сервис **iw_x2x**	Количество объектов от перехватчиков для **iw_x2x** в очереди **queue/db** (iw_x2x)	30 мин.	🔴 – > 10000 объектов 🟡 – от 1000 до 10000 объектов 🟢 – < 1000 объектов	1. Проверьте статус службы: `systemctl status iw_x2x` 2. Просмотрите логи службы в `opt/iw/tm5/log/x2x.log` 3. Проверьте нагрузку на оперативную память и swap: a. для краткого вывода выполните: `free -m` b. для расширенного вывода выполните: `cat /proc/meminfo`
Очередь загрузки в хранилище	Количество объектов в очереди **queue/x2x** на загрузку в хранилище сервисом **iw_x2db** (TMcap-серверы)	30 мин.	🔴 – > 10000 объектов 🟡 – от 1000 до 10000 объектов 🟢 – < 1000 объектов	1. Проверьте статус службы: `systemctl status iw_x2db` 2. Просмотрите логи службы в `opt/iw/tm5/log/x2db.log` 3. Проверьте нагрузку на оперативную память и swap: a. для краткого вывода выполните: `free -m` b. для расширенного вывода

Название индикатора	Что проверяется и где проверяется	Периодичность опроса	Значения индикатора	Подробности и рекомендации
				выполните: `cat /proc/meminfo`
Очередь обработки действий от примененных политик	Количество объектов в очереди **queue/blackboard** (Linux-серверы)	30 мин.	🔴 – > 1000 объектов 🟡 – от 200 до 1000 объектов 🟢 – < 200 объектов	1. Проверьте статус службы: `systemctl status iw_analysis` 2. Просмотрите логи службы в `opt/iw/tm5/log/analysis.log` 3. Проверьте нагрузку на оперативную память и swap: a. для краткого вывода выполните: `free -m` b. для расширенного вывода выполните: `cat /proc/meminfo`
Очередь объектов на индексацию в Sphinx для полнотекстового поиска	Количество объектов в очереди на индексацию в Sphinx для полнотекстового поиска	30 мин.	🔴 – > 10000 объектов 🟡 – от 1000 до 10000 объектов 🟢 – < 1000 объектов	1. Проверьте статус службы: `searchd --status -c /etc/infowatch/sphinx.conf` 2. Просмотрите логи службы в `opt/iw/tm5/log/sphinx/` 3. Проверьте нагрузку на

Название индикатора	Что проверяется и где проверяется	Периодичность опроса	Значения индикатора	Подробности и рекомендации
				оперативную память и swap: a. для краткого вывода выполните: `free -m` b. для расширенного вывода выполните: `cat /proc/meminfo` 4. Вычислите количество запущенных экземпляров searchd: a. если на ноде запущен iw_is, то: 1 (сам iw_is)+ 4 (grep max_children /opt/iw/tm5/etc/is.conf)=5 b. если на ноде запущен iw_indexer, то: 1 (сам iw_ndexer)+ 8 (grep max_children /opt/iw/tm5/etc/sphinx.conf)=9 c. Итого: a+b=14 экземпляров searchd. Чем больше процессов, тем меньше вероятность длительного

Название индикатора	Что проверяется и где проверяется	Периодичность опроса	Значения индикатора	Подробности и рекомендации
				выполнения поискового запроса пользователя.
Очередь объектов на индексацию в Sphinx для поиска по метаинформации	Количество объектов в очереди на индексацию в Sphinx для поиска по метаинформации	30 мин.	🔴 – > 10000 объектов 🟡 – от 1000 до 10000 объектов 🟢 – < 1000 объектов	1. Проверьте статус службы: `searchd --status -c /etc/infowatch/sphinx.conf` 2. Просмотрите логи службы в `opt/iw/tm5/log/sphinx/` 3. Проверьте нагрузку на оперативную память и swap: a. для краткого вывода выполните: `free -m` b. для расширенного вывода выполните: `cat /proc/meminfo`
Количество ошибок индексации событий службой **iw_indexer**	Количество ошибок индексации (iw_indexer)	30 мин.	🔴 – > 100 ошибок 🟡 – от 10 до 100 🟢 – 10	1. Проверьте статус службы: `systemctl status iw_indexer` 2. Просмотрите логи службы в `opt/iw/tm5/log/indexer.log` 3. Проверьте нагрузку на

Название индикатора	Что проверяется и где проверяется	Периодичность опроса	Значения индикатора	Подробности и рекомендации
				оперативную память и swap: a. для краткого вывода выполните: `free -m` b. для расширенного вывода выполните: `cat /proc/meminfo`
Количество ошибок индексации метаинформации службой **iw_is**	Количество ошибок индексации метаинформации службой **iw_is**	30 мин.	🔴 – > 100 ошибок 🟡 – от 10 до 100 ошибок 🟢 – 10 ошибок	1. Проверьте статус службы: `systemctl status iw_is` 2. Просмотрите логи службы в `opt/iw/tm5/log/is.log` 3. Проверьте нагрузку на оперативную память и swap: a. для краткого вывода выполните: `free -m` b. для расширенного вывода выполните: `cat /proc/meminfo`
Очередь команд **iw_is**	Количество команд в очереди службы **iw_is**	30 мин.	🔴 – > 100 команд 🟡 – от 50 до 100 команд 🟢 – < 50 команд	
Очереди выборки данных	Количество объектов в очереди службы **iw_is**	30 мин.	🔴 – > 100 объектов 🟡 – от 50 до 100 объектов 🟢 – < 50 объектов	
Очередь индексации **iw_is**	Количество объектов в очереди службы **iw_is**	30 мин.	🔴 – > 100 объектов 🟡 – от 50 до 100 объектов 🟢 – < 50 объектов	
Очередь ошибок **iw_is**	Наличие ошибок сервиса **iw_is**	5 мин.	🔴 – > 500 🟡 от 50 до 500 🟢 – < 50	

Название индикатора	**Что проверяется и где проверяется**	**Периодичность опроса**	**Значения индикатора**	Подробности и рекомендации
Очередь команд для табличного пространства текста	Количество команд в очереди табличного пространства текста	30 мин.	🔴 – > 50 команд 🟡 – от 20 до 50 команд 🟢 – < 20 команд	1. Включите логирование работы службы **iw_indexer** на `debug` (см. *Логирование работы Системы*) 2. Просмотрите лог-файл **iw_indexer** на ошибки в `opt/iw/tm5/log/indexer.log` 3. Обратитесь в службу технической поддержки InfoWatch
Очередь команд для табличного пространства метаинформации	Количество команд в очереди табличного пространства метаинформации	30 мин.	🔴 – > 50 команд 🟡 – от 20 до 50 команд 🟢 – < 20 команд	

Очередь ошибок обработки событий	Количество объектов в очереди ошибок **queue/errors** (Extractors Framework, TMcap-серверы: iw_luaengined, iw_warpd, iw_cas)	30 мин.	🔴 – > 500 объектов
			🟡 – от 50 до 500 объектов
			🟢 – < 50 объектов
				Вариант 1: Очистите очередь, используя команды:
				`su - iwtm`
				`/opt/iw/tm5/bin/iw_qtool erase /opt/iw/tm5/queue/errors`
				`exit`
				Вариант 2:
				1. Откройте на редактирование файл `/etc/cron.d/iwtm_cleanup.`
				2. Уменьшите период очистки файлов в папках файловой очереди в штатном задании cron (значение по

Название индикатора	Что проверяется и где проверяется	Периодичность опроса	Значения индикатора	Подробности и рекомендации
				умолчанию - 30 дней). 3. Сохраните изменения и закройте файл.

Очередь ошибок обработки событий сервисом **iw_x2x**	Количество объектов в очереди **queue/x2x-errors** (iw_x2x)	30 мин.	🔴 – > 500 объектов
			🟡 – от 50 до 500 объектов
			🟢 – 50
				Вариант 1: Очистите очередь, используя команды:
				`su - iwtm`
				`/opt/iw/tm5/bin/iw_qtool erase /opt/iw/tm5/queue/x2x-errors`
				`exit`
				Вариант 2:
				1. Откройте на редактирование файл `/etc/cron.d/iwtm_cleanup.`
				2. Уменьшите период очистки файлов в папках файловой очереди в штатном задании cron (значение по умолчанию - 30 дней).
				3. Сохраните изменения и закройте файл.

Очередь ошибок обработки событий сервисом **iw_x2db**	Количество объектов в очереди **queue/x2db-errors** (iw_x2db)	30 мин.	🔴 – > 500 объектов
			🟡 – от 50 до 500 объектов
			🟢 – 50
				Вариант 1: Очистите очередь, используя команды:
				`su - iwtm`
				`/opt/iw/tm5/bin/iw_qtool erase /opt/iw/tm5/queue/x2db-errors`

Название индикатора	Что проверяется и где проверяется	Периодичность опроса	Значения индикатора	Подробности и рекомендации
				`exit` **Вариант 2:** 1. Откройте на редактирование файл `/etc/cron.d/iwtm_cleanup.` 2. Уменьшите период очистки файлов в папках файловой очереди в штатном задании cron (значение по умолчанию - 30 дней). 3. Сохраните изменения и закройте файл.

Очередь ошибок обработки действий примененных политик	Количество объектов в очереди **queue/blackboard_errors** (Linux-серверы)	30 мин.	🔴 – > 500 объектов
			🟡 – от 50 до 500 объектов
			🟢 – 50
				Вариант 1: Очистите очередь, используя команды:
				`su - iwtm`
				`/opt/iw/tm5/bin/iw_qtool erase /opt/iw/tm5/queue/blackboard-errors`
				`exit`
				Вариант 2:
				1. Откройте на редактирование файл `/etc/cron.d/iwtm_cleanup.`
				2. Уменьшите период очистки файлов в папках файловой очереди в штатном задании cron (значение по

Название индикатора	Что проверяется и где проверяется	Периодичность опроса	Значения индикатора	Подробности и рекомендации
				умолчанию - 30 дней). 3. Сохраните изменения и закройте файл.