

INFOWATCH

InfoWatch Traffic Monitor 6.11

Руководство администратора

07/09/2018

© АО “ИнфоВотч”

Тел./Факс +7 (495) 229-00-22

http://www.infowatch.ru

СОДЕРЖАНИЕ

1 Введение 7
1.1 Аудитория 7
1.2 Комплект документов 7
1.3 Техническая поддержка пользователей 7
2 Обзор Traffic Monitor 8
2.1 Функции InfoWatch Traffic Monitor 8
2.1.1 Перехват трафика в потоке/на шлюзе 8
2.1.1.1 Схема перехвата SMTP-трафика 9
2.1.1.2 Схема перехвата POP3-трафика 11
2.1.1.3 Схема перехвата HTTP-трафика 12
2.1.1.4 Схема перехвата HTTPS-трафика 15
2.1.1.5 Схема перехвата ICQ-трафика 16
2.1.1.6 Схема перехвата NRPC-трафика 17
2.1.1.7 Схема перехвата IMAP4-трафика 18
2.1.2 Каналы перехвата Device Monitor 19
2.1.3 Анализ информации на файловых ресурсах внутрикорпоративной сети 20
2.1.4 Обработка трафика, полученного от сторонних Систем 20
2.2 Состав InfoWatch Traffic Monitor (Red Hat Enterprise Linux) 21
2.3 Состав InfoWatch Traffic Monitor (Astra Linux) 22
2.4 Состав InfoWatch Traffic Monitor (Zircon) 24
2.5 Лицензирование 25
3 Типы установки Системы 30
4 Настройка Системы после установки 31
4.1 Предварительные настройки 31
4.1.1 Настройка синхронизации времени 31
4.1.2 Конфигурирование работы Sphinx при распределенной установке 32
4.2 Общие настройки 32
4.2.1 Настройка сервера на работу по технологии SPAN, или Port Mirroring 33
4.2.1.1 Настройка работы сервера Traffic Monitor в качестве Sniffer 33
4.2.1.2 Настройка сервера Traffic Monitor на прием копии трафика от Sniffer 35
4.2.1.3 Создание кластера Traffic Monitor 36
4.2.1.4 Настройка сервера лицензирования (в случае кластера) 37
4.2.2 Перехват трафика, передаваемого по протоколу ICAP 37
4.2.2.1 Настройка ICAP 39

4.2.2.2 Рекомендации по настройке Blue Coat SG Series ... 40
4.2.2.3 Рекомендации по настройке SQUID ... 41
4.2.2.4 Рекомендации по настройке Cisco Iron Port ... 44
4.2.2.5 Рекомендации по настройке McAfee Web Gateway ... 46
4.2.2.6 Отключение ICAP ... 47
4.2.3 Настройка работы "в разрыв" для нескольких перехватчиков ... 48
4.3 Настройка перехвата трафика ... 49
4.3.1 Настройка перехвата SMTP-трафика ... 50
4.3.1.1 SPAN, или Port Mirroring ... 50
4.3.1.2 Прием копий с почтового сервера ... 51
4.3.1.3 "В разрыв" ... 51
4.3.1.4 Настройки почтовых серверов для перехвата SMTP-трафика ... 54
4.3.2 Настройка перехвата POP3-трафика ... 61
4.3.3 Настройка перехвата HTTP-трафика ... 61
4.3.3.1 SPAN, или Port Mirroring ... 61
4.3.3.2 "В разрыв" (HTTP) ... 62
4.3.4 Настройка перехвата HTTPS-трафика ... 62
4.3.4.1 "В разрыв" (HTTPS) ... 62
4.3.5 Настройка перехвата ICQ-трафика ... 63
4.3.5.1 SPAN, или Port Mirroring ... 63
4.3.6 Настройка перехвата NRPC-трафика ... 63
4.3.6.1 SPAN, или Port Mirroring ... 63
4.3.7 Настройка перехвата IMAP4-трафика ... 64
4.3.8 Прием объектов, перехваченных InfoWatch Device Monitor ... 64
4.3.9 Проверка файлов, находящихся в корпоративной сети ... 64
4.4 Автозапуск процессов ... 65
4.4.1 Проверка автозапуска процессов ... 65
4.4.2 Включение и выключение автозапуска процессов ... 68
4.5 Модуль взаимодействия с удаленной базой данных ... 68
4.5.1 Настройка сбора данных в филиальной сети ... 68
4.5.2 Настройка клиентской части модуля взаимодействия с удаленной БД ... 69
4.5.3 Настройка серверной части модуля взаимодействия с удаленной БД ... 70
4.6 Настройка OCR-экстракторов ... 71
4.7 Настройка отправки уведомлений пользователям и сотрудникам ... 74
4.8 Ограничение количества найденных событий ... 75
4.9 Настройка Сервера InfoWatch Device Monitor ... 75
4.9.1 Раздел <applicationSettings> ... 76
4.9.2 Раздел <system.diagnostics> ... 81
4.9.3 Удаление временных файлов Device Monitor ... 83
4.10 Настройка межсервисного взаимодействия (служба Consul) ... 84
4.10.1 Запуск и остановка службы ... 84

4.10.2 Регистрация сервисов в Consul ... 85
4.10.3 Распределенная установка ... 86
4.10.4 Настройка сетевых правил доступа в Consul ... 88
4.10.5 Конфигурационный файл consul.json ... 88

5 Конфигурирование перехватчика Краулер ... 90

5.1 Настройка сетевых правил доступа ... 90

5.2 Конфигурационные файлы Краулер ... 92
5.2.1 Конфигурационный файл сервера Краулер ... 92
5.2.1.1 Изменение учетной записи, от имени которой запускается служба сервера Краулер ... 93
5.2.1.2 Скрипты сканирования SharePoint ... 93
5.2.2 Конфигурационный файл сканера Краулер ... 94
5.2.3 Выключение шифрования трафика между компонентами ... 95

5.3 Работа с журналами Краулер ... 96

5.4 Автоматическое удаление событий Краулер ... 97

6 Мониторинг ... 98

6.1 Настройки подсистемы мониторинга ... 98
6.1.1 Настройка подключения Device Monitor ... 98
6.1.2 Ручная настройка индикаторов ... 99
6.1.3 Настройка адреса сервера синхронизации времени для подсистемы мониторинга ... 99
6.1.4 Настройка порогов срабатывания для индикатора нагрузки ... 99
6.1.5 Настройка механизма уведомлений ... 100
6.1.5.1 Настройка отправки уведомлений о превышении порогового значения индикаторов ... 100
6.1.5.2 Настройка отправки писем-уведомлений с помощью Postfix ... 101

7 Администрирование базы данных ... 102

7.1 Oracle ... 102
7.1.1 Проведение регламентных работ на сервере базы данных ... 102
7.1.2 Табличные пространства в базе данных InfoWatch Traffic Monitor ... 103
7.1.3 Управление ежедневными табличными пространствами ... 104
7.1.3.1 Настройка размещения файлов в файловой системе ... 104
7.1.3.2 Настройка режимов хранения файлов табличного пространства ... 106
7.1.3.3 Архивирование ежедневных табличных пространств ... 107
7.1.3.4 Восстановление ежедневных табличных пространств ... 110
7.1.3.5 Удаление ежедневных табличных пространств ... 111
7.1.4 Резервное копирование базы данных ... 114
7.1.4.1 Создание резервной копии базы данных ... 114
7.1.4.2 Восстановление базы данных из резервной копии ... 118

7.2 PostgreSQL ... 120
7.2.1 Проведение регламентных работ на сервере базы данных ... 120
7.2.2 Табличные пространства в базе данных InfoWatch Traffic Monitor ... 121

7.2.3 Управление ежедневными табличными пространствами ... 122
7.2.3.1 Архивирование ежедневных табличных пространств ... 122
7.2.3.2 Восстановление ежедневных табличных пространств ... 125
7.2.3.3 Настройка размещения файлов в файловой системе ... 126
7.2.3.4 Настройка режимов хранения файлов табличного пространства ... 128
7.2.3.5 Удаление ежедневных табличных пространств ... 129
7.2.4 Резервное копирование базы данных ... 131
7.2.4.1 Создание резервной копии базы данных ... 131
7.2.4.2 Восстановление базы данных из резервной копии ... 133

8 Администрирование серверной части InfoWatch Traffic Monitor ... 135
8.1 Процессы серверной части Traffic Monitor Server ... 135
8.1.1 Список процессов серверной части Traffic Monitor ... 135
8.1.2 Работа с процессами серверной части Traffic Monitor ... 141
8.2 Настройка конфигурационных файлов серверной части Traffic Monitor ... 143
8.3 Настройка использования OCR ... 143
8.4 Настройка параметров работы с HTTP-запросами, передаваемыми по протоколу ICAP ... 145
8.5 Настройка параметров обработки архивов вложений ... 145
8.5.1 Конфигурационный файл extractors.xml ... 145
8.6 Архивирование каталога очереди сообщений ... 148
8.7 Логирование работы Системы ... 148
8.8 Файловые очереди ... 149
8.9 Восстановление работоспособности системы в аварийных ситуациях ... 152
8.10 Управление языками с поддержкой морфологии ... 152
8.10.1 Добавление нового языка для поиска событий. Морфология и добавление терминов. ... 153
8.10.2 Обновление установленного языка ... 154
8.10.3 Удаление языка для поиска и терминов ... 154
8.11 Настройка передачи информации в SIEM ... 155
8.11.1 Настройки на стороне SIEM ... 155
8.11.1.1 Табличное представление событий ТМ ... 156
8.11.1.2 Табличное представление аудита пользователей ... 162
8.11.2 Настройки на стороне ТМ ... 168
8.11.2.1 Передача логов в SIEM ... 169
8.11.2.2 Управление логированием сессий пользователей БД ТМ ... 170
8.11.2.3 Управление пользователем siem ... 170
8.11.3 Типы логов, передаваемых в SIEM ... 173
8.12 Удаление временных файлов ... 174

9 Приложение А. Рекомендации по составлению имен и паролей ... 176

10 Приложение B. Индикаторы мониторинга 178

1 Введение

В настоящем руководстве содержатся сведения по администрированию InfoWatch Traffic Monitor: настройке системы после установки, восстановлению после сбоев, проведению регламентных работ.

1.1 Аудитория

Документ предназначен для администраторов InfoWatch Traffic Monitor Server, знакомых с основами работы в среде операционных систем Microsoft Windows и Linux, а также обладающих навыками администрирования СУБД Oracle и Postgre SQL.

1.2 Комплект документов

В комплект документации по InfoWatch Traffic Monitor входят:

- *«InfoWatch Traffic Monitor. Руководство по установке»*

Содержит описание порядка установки, настройки, обновления и удаления системы InfoWatch Traffic Monitor.

- «*InfoWatch Traffic Monitor. Руководство администратора*».

Содержит информацию по администрированию Системы (база данных, серверная часть).

- «*InfoWatch Traffic Monitor. Руководство пользователя*».

Содержит описание порядка работы с InfoWatch Traffic Monitor (настройка конфигурации, экспорт/импорт данных, составление политик для обработки объектов).

- «*InfoWatch Traffic Monitor. Справочник по конфигурационным файлам*».

Содержит пояснения к часто используемым конфигурационным файлам.

1.3 Техническая поддержка пользователей

При возникновении проблем и вопросов, связанных с работой Системы, вы можете обратиться в службу технической поддержки:

- если вы приобрели продукт у партнера компании InfoWatch, то обратитесь в службу технической поддержки партнера.
- если продукт приобретен у компании InfoWatch напрямую, то обратитесь в службу технической поддержки компании InfoWatch по адресу support@infowatch.com.

Часы работы Службы технической поддержки – с 7:00 до 21:00 по московскому времени с понедельника по пятницу, исключая официальные выходные и праздничные дни в РФ.
Вы также можете посетить раздел технической поддержки на нашем сайте: https://www.infowatch.ru/support.
Перед обращением в службу технической поддержки рекомендуется посетить раздел База знаний на нашем сайте: https://kb.infowatch.com/. Возможно, там уже содержится ответ на интересующий вас вопрос или описано решение возникшей у вас проблемы.

2 Обзор Traffic Monitor

В этой главе:

- Функции InfoWatch Traffic Monitor;
- Состав InfoWatch Traffic Monitor (Red Hat Enterprise Linux);
- Лицензирование.

- Функции InfoWatch Traffic Monitor;
- Состав InfoWatch Traffic Monitor;
- Лицензирование.

- Функции InfoWatch Traffic Monitor;
- Состав InfoWatch Traffic Monitor;
- Лицензирование.

2.1 Функции InfoWatch Traffic Monitor

InfoWatch Traffic Monitor позволяет контролировать информационные потоки в корпоративной среде для выявления и предотвращения случаев несанкционированного использования конфиденциальных данных.

Основные функции InfoWatch Traffic Monitor:

- Перехват трафика в потоке/на шлюзе - перехват трафика в потоке/на шлюзе, передаваемого по протоколам SMTP, POP3, HTTP, HTTPS, OSCAR (ICQ), NRPC (IBM Notes);
- FTP/Skype/Печать/Копирование на съемные носители/Jabber (XMPP)/MMP - анализ Skype-трафика (текст и голос), теневых копий файлов и заданий на печать, передачи трафика по протоколу FTP, контроль обмена данными через Jabber (протокол XMPP);
- Анализ информации на файловых ресурсах внутрикорпоративной сети;
- Обработка трафика, полученного от сторонних Систем;

- FTP/Skype/Печать/Копирование на съемные носители/Jabber (XMPP)/MMP - анализ Skype-трафика (текст и голос), теневых копий файлов и заданий на печать, передачи трафика по протоколу FTP, контроль обмена данными через Jabber (протокол XMPP);
- Анализ информации на файловых ресурсах внутрикорпоративной сети;

- Анализ содержимого перехваченного трафика с целью выявления нарушений корпоративной политики безопасности;
- Фильтрация перехваченного трафика путем выдачи разрешения/запрещения на доставку определенных данных.

2.1.1 Перехват трафика в потоке/на шлюзе

Раздел содержит информацию о видах трафика и схемах его перехвата:

- Схема перехвата SMTP-трафика;
- Схема перехвата POP3-трафика;
- Схема перехвата HTTP-трафика;
- Схема перехвата HTTPS-трафика;
- Схема перехвата ICQ-трафика;
- Схема перехвата NRPC-трафика;
- Схема перехвата IMAP4-трафика;
- Каналы перехвата Device Monitor.

Схема перехвата SMTP-трафика

Способ №1:
Трафик снимается с управляемого коммутатора по технологии SPAN Port, или Port Mirroring.
Большое количество управляемых сетевых коммутаторов позволяют дублировать трафик от одного или нескольких портов или VLAN на отдельно взятый порт.
В данном случае настроенный порт коммутатора подключается к сетевому интерфейсу сервера Traffic Monitor. Интерфейс сервера переводится в «неразборчивый» (promiscuous) режим, что позволяет ему принимать все входящие пакеты. IP-адрес на данном интерфейсе не требуется.
Наиболее эффективным является зеркалирование внутреннего порта шлюза или внутреннего интерфейса прокси-сервера.

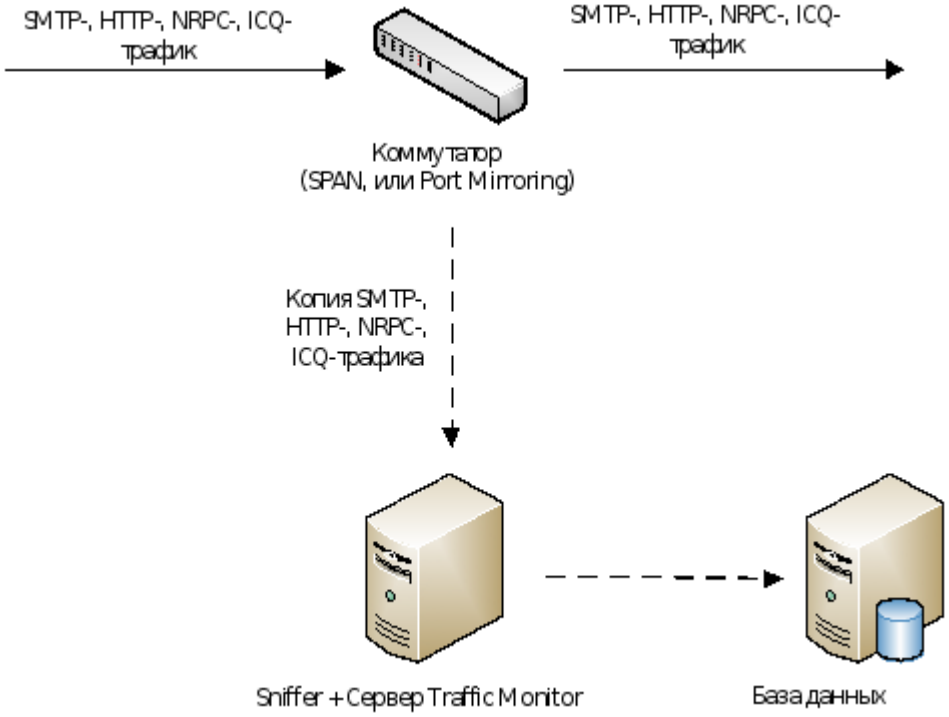

О настройке данного функционала см. *"SPAN, или Port Mirroring"*
Преимущества:

- Способ позволяет безопасно анализировать трафик даже в изолированном сегменте сети. Система никак не может повлиять на анализируемый трафик, независимо от состояния сервера.
- Анализируется также SMTP-трафик внешних серверов (к примеру, трафик Mail.ru, при условии, что используется SMTP-протокол)

Недостатки:

- При большой нагрузке на коммутатор часть пакетов может теряться, особенно если трафик с нескольких портов зеркалируется в один. Чтобы предотвратить потерю пакетов, требуются:
  - коммутатор с соответствующим функционалом;
  - дополнительный сетевой адаптер на сервере мониторинга.
- Внутренняя переписка не контролируется.

Способ №2:
На корпоративном почтовом сервере требуется настроить правило, отправляющее скрытую копию

(BCC) для каждого отправленного письма. Копия должна отравляться на несуществующий почтовый адрес почтового домена, IP-адрес которого соответствует серверу Traffic Monitor. Данная функция поддерживается большинством почтовых серверов.



О настройке данного функционала см. "Примем копий с почтового сервера"
Преимущества:

- Позволяет анализировать не только внешнюю, но и внутреннюю переписку компании;
- При использовании MS Exchange 2007 и более новых есть возможность анализировать переписку определенной группы пользователей;
- Гарантирует анализ всех писем.

Недостатки:

- Требует внесения изменений в настройки корпоративного почтового сервера;
- Никак не контролируются внешние почтовые серверы (если их использование разрешено);
- При недоступности сервера Traffic Monitor, пользователи получат сообщение об ошибке доставки скрытой копии;
- Дополнительная нагрузка на почтовый сервер.

Способ №3
Сервер мониторинга используется как промежуточный почтовый сервер. В состав сервера мониторинга входит почтовый сервер Postfix.

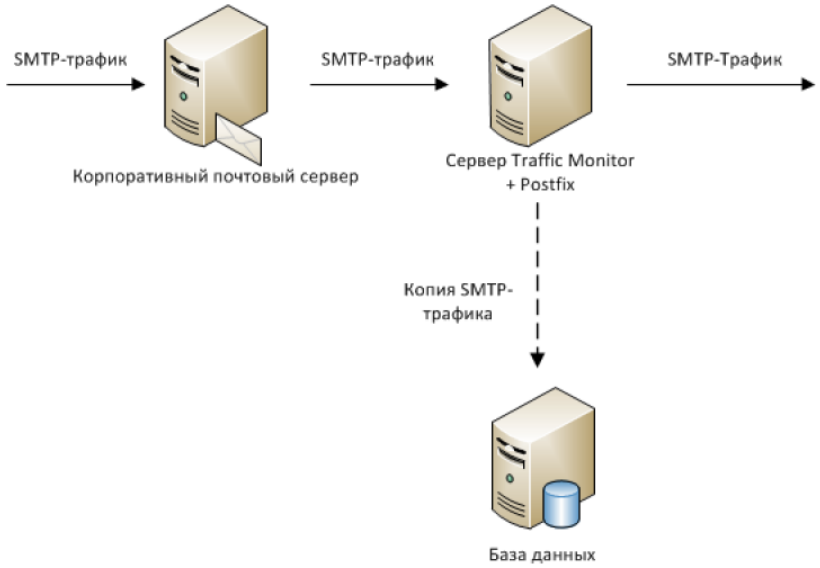

Копия

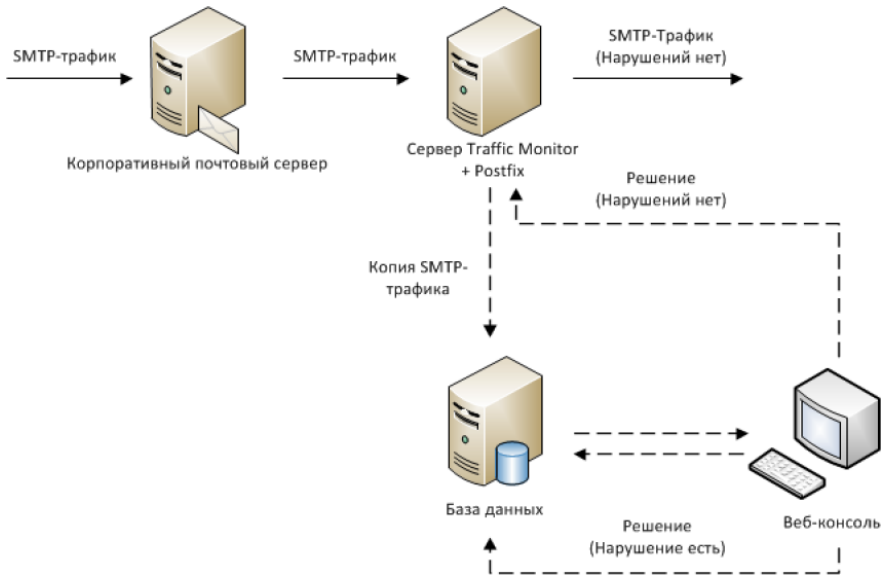

Блокировка
О настройке данного функционала "В разрыв"
Преимущества:
Позволяет включить функционал блокировки почтового трафика
Недостатки:

- Требует внесения изменений в настройки корпоративного почтового сервера
- Никак не контролируются внешние почтовые серверы (если их использование разрешено);
- В случае недоступности сервера мониторинга, пользователи не смогут отправлять письма, если не предусмотрено резервирование сервиса (к примеру, через MX-записи).

Схема перехвата POP3-трафика

Трафик снимается с управляемого коммутатора по технологии SPAN Port, или Port Mirroring.
Большое количество управляемых сетевых коммутаторов позволяют дублировать трафик от одного или нескольких портов или VLAN на отдельно взятый порт.
В данном случае настроенный порт коммутатора подключается к сетевому интерфейсу сервера Traffic Monitor. Интерфейс сервера переводится в «неразборчивый» (promiscuous) режим, что позволяет ему

принимать все входящие пакеты. IP-адрес при подключении к сетевому интерфейсу не требуется. Наиболее эффективным является зеркалирование внутреннего порта шлюза или внутреннего интерфейса прокси-сервера.

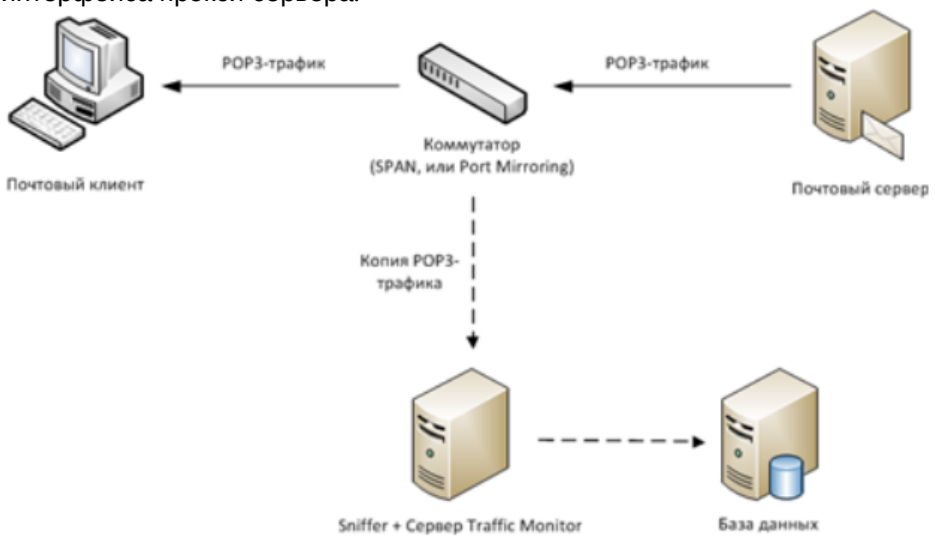

О настройке данного функционала см. "Настройка перехвата POP3-трафика".

Схема перехвата HTTP-трафика

Способ №1:
Трафик снимается с управляемого коммутатора по технологии SPAN Port, или Port Mirroring.
Большое количество управляемых сетевых коммутаторов позволяют дублировать трафик от одного или нескольких портов или VLAN на отдельно взятый порт.
В данном случае настроенный порт коммутатора подключается к сетевому интерфейсу сервера Traffic Monitor. Интерфейс сервера переводится в «неразборчивый» (promiscuous) режим, что позволяет ему принимать все входящие пакеты. IP-адрес при подключении к сетевому интерфейсу не требуется. Наиболее эффективным является зеркалирование внутреннего порта шлюза или внутреннего интерфейса прокси-сервера.

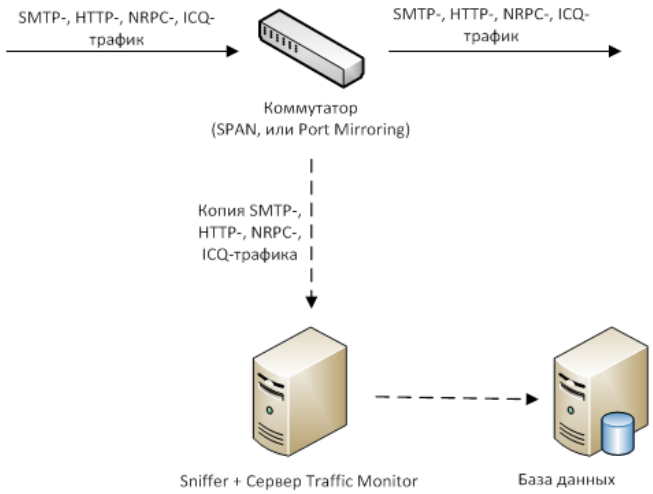

О настройке данного функционала см. "SPAN, или Port Mirroring".
Преимущества:

- Позволяет безопасно анализировать трафик даже в изолированном сегменте сети. Система никак не может повлиять на анализируемый трафик, независимо от состояния сервера.

Недостатки:

- При большой нагрузке на коммутатор часть пакетов может теряться, особенно если трафик с нескольких портов зеркалируется в один. Чтобы предотвратить потерю пакетов, требуется:
    - коммутатор с соответствующим функционалом;
    - дополнительный сетевой адаптер на сервере мониторинга.

Частный случай №1:
Если сервер мониторинга находится в виртуальной среде, то в дополнение к настройке порта коммутатора, для мониторинга трафика создаётся отдельный виртуальный свитч, на котором включается режим широковещания (promiscuous mode), связанный с отдельным физическим интерфейсом. Этот способ позволяет анализировать трафик виртуальных машин, работающих через такой виртуальный свитч.
Данный способ работает на VMware ESXi серверах. На Hyper-V данный функционал реализован с ограничениями, начиная с версии Hyper-V 2012.

Частный случай №2:
Вместо управляемого коммутатора возможно использовать HUB. Недостатком данного варианта является низкая пропускная способность HUB-устройства, а также отсутствие подобных устройств в продаже в связи со снятием с производства.

Способ №2:
Копия трафика, передаваемого по протоколу ICAP, снимается с корпоративного прокси-сервера. Сервер Traffic Monitor выступает в качестве ICAP-клиента. Если в компании работает прокси-сервер, поддерживающий ICAP протокол, то можно использовать данный функционал для анализа HTTP-трафика.
Данную функцию поддерживают следующие прокси-серверы:

- Cisco Ironport
- SQUID (при условии, что пакет собран с поддержкой ICAP)
- Blue Coat SG
- Zimbra Proxy (в составе Zimbra ZCS)

> **Примечание:**
>
> Работа с другими прокси-серверами, поддерживающими ICAP, возможна, но требует предварительной проверки на совместимость.

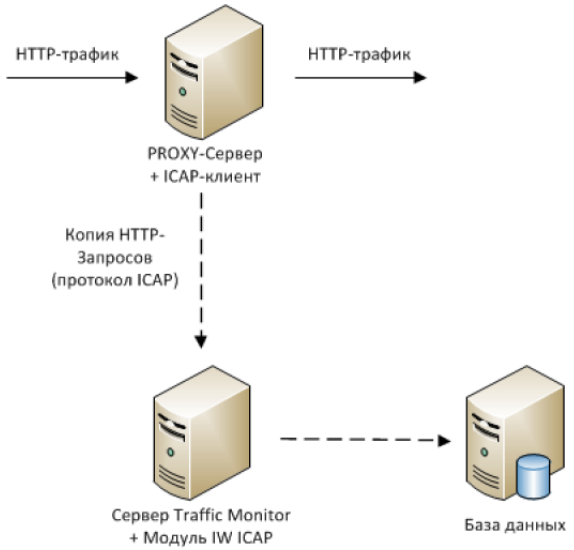

Копия

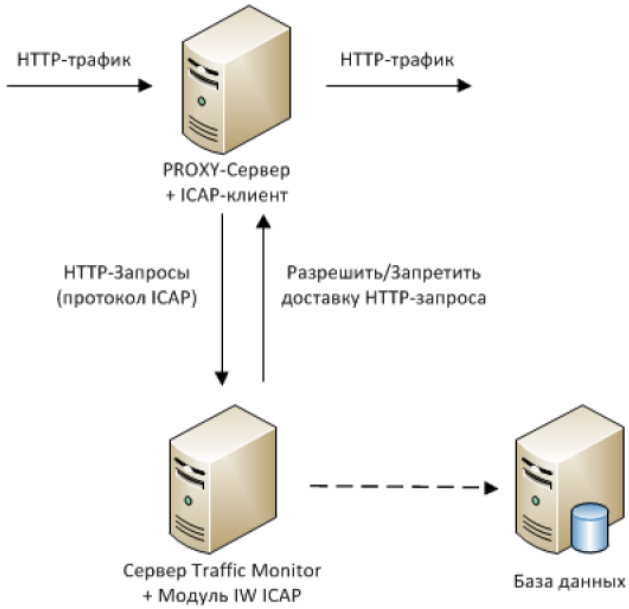

Блокировка

О настройке данного функционала см. "В разрыв"

Преимущества:

- Гарантированная доставка всех пакетов;
- С рядом прокси-серверов возможна работа сервера Traffic Monitor в режиме блокировки ("в разрыв").

Недостатки:

- Требуется наличие прокси-сервера с соответствующим функционалом;
- Дополнительная нагрузка на прокси-сервер;
- Внесение изменений в настройки корпоративного прокси-сервера;
- Возможно незначительное увеличение времени отклика интернет-ресурсов.

Схема перехвата HTTPS-трафика

> **Важно!**
>
> При использовании любого способа анализа HTTPS-трафика требуется соблюдать максимальную осторожность. Технология анализа HTTPS основана на подмене сертификата HTTPS-сессии на сертификат, выданный прокси-сервером (**man-in-the-middle attack**). На машине пользователя обязательно должно быть настроено доверие к сертификату прокси-сервера, иначе он не сможет установить соединение с HTTPS-ресурсом. Все HTTPS-ресурсы, использующие для идентификации личные сертификаты, необходимо исключить из перехвата. Примером таких ресурсов могут являться различные клиент-банки.

Способ №1:

Подмену сертификата и разбор HTTPS-трафика осуществляет корпоративный прокси-сервер. После разбора HTTPS-трафика, прокси-сервер отправляет разобранный трафик в виде HTTP по ICAP протоколу на сервер Traffic Monitor.
Данным функционалом обладают следующие прокси-серверы:

- Cisco Ironport
- SQUID (при условии, что пакет собран с поддержкой ICAP)
- Blue Coat SG
- Zimbra Proxy (в составе Zimbra ZCS)

> **Примечание:**
>
> Работа с другими прокси-серверами, поддерживающими ICAP, возможна, но требует предварительной проверки на совместимость.

Копия

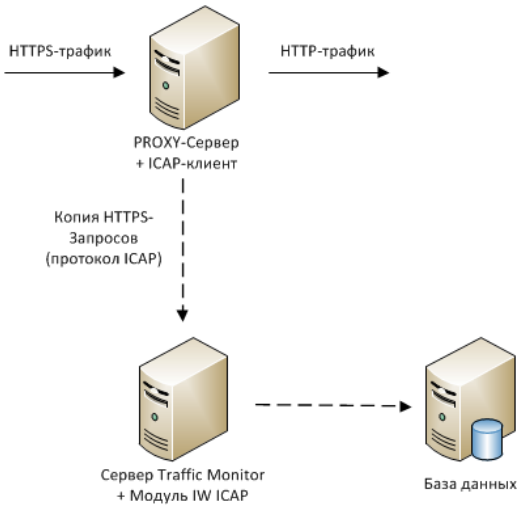

Блокировка

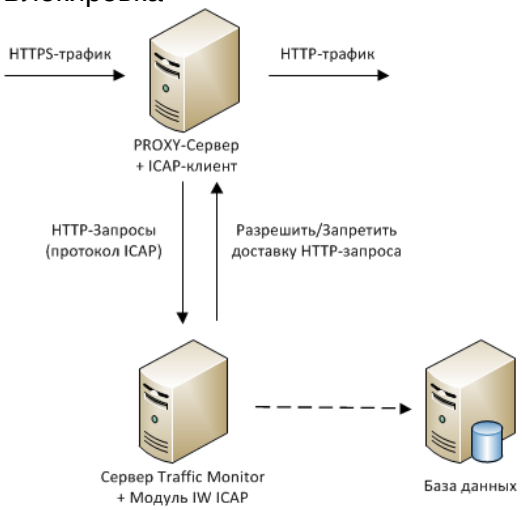

О настройке данного функционала см. "В разрыв"

Преимущества:

- Анализируется весь HTTPS-трафик.

Недостатки:

- Нужно учесть потребности всех пользователей, которые пользуются данным прокси-сервером;
- Дополнительная нагрузка на прокси-сервер;
- Требуются серьёзные подготовительные мероприятия по созданию списка исключений и распространению сертификата.

Частный случай:
Инженеры InfoWatch могут установить бесплатный прокси-сервер SQUID на сервере Traffic Monitor.
Преимущества:
Появляется возможность анализировать HTTPS.
Недостатки:
Для обслуживания данного сервера требуется специалист со знанием SQUID.
Способ №2:
Анализ HTTPS-трафика осуществляется агентом InfoWatch Device Monitor.
О настройке данного функционала см. документ *«InfoWatch Traffic Monitor. Руководство пользователя».*
Преимущества:

- Агент самостоятельно прописывает свой сертификат в доверенные;
- Возможность постепенного внедрения анализа HTTPS-трафика в компании.

Недостатки:
Нужно предусмотреть потребности пользователя данной машины.

Схема перехвата ICQ-трафика

Перехват копии ICQ-трафика (протокол OSCAR), проходящего через оборудование с поддержкой технологии SPAN. Возможен перехват ICQ-трафика поверх HTTP.

Важно!

Не поддерживается перехват и анализ зашифрованного ICQ-трафика, в том числе по протоколу SSL.

Трафик снимается с управляемого коммутатора по технологии SPAN Port, или Port Mirroring.
Большое количество управляемых сетевых коммутаторов позволяют дублировать трафик от одного или нескольких портов или VLAN на отдельно взятый порт.
В данном случае настроенный порт коммутатора подключается к сетевому интерфейсу сервера Traffic Monitor. Интерфейс сервера переводится в «неразборчивый» (promiscuous) режим, что позволяет ему принимать все входящие пакеты. IP-адрес на данном интерфейсе не требуется.
Наиболее эффективным является зеркалирование внутреннего порта шлюза или внутреннего интерфейса прокси-сервера.

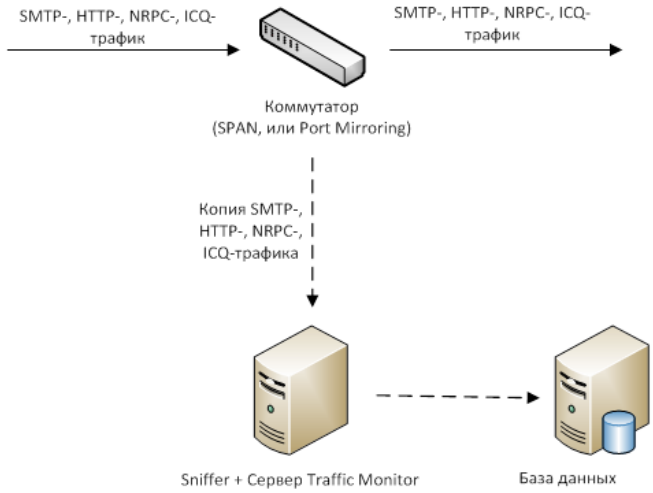

О настройке данного функционала см. "SPAN, или Port Mirroring".
Преимущества:

Позволяет безопасно анализировать трафик даже в изолированном сегменте сети. Система никак не может повлиять на анализируемый трафик, независимо от состояния сервера.

Недостатки:

При большой нагрузке на коммутатор часть пакетов может теряться, особенно если трафик с нескольких портов зеркалируется в один. Чтобы предотвратить потерю пакетов, требуется:

- коммутатор с соответствующим функционалом;
- дополнительный сетевой адаптер на сервере мониторинга.

Схема перехвата NRPC-трафика

Перехват копии NRPC-трафика (используется в системе IBM Notes), проходящего через оборудование с поддержкой технологии SPAN.

Способ №1:

Трафик снимается с управляемого коммутатора по технологии SPAN Port, или Port Mirroring.

Большое количество управляемых сетевых коммутаторов позволяют дублировать трафик от одного или нескольких портов или VLAN на отдельно взятый порт.

В данном случае настроенный порт коммутатора подключается к сетевому интерфейсу сервера Traffic Monitor. Интерфейс сервера переводится в «неразборчивый» (promiscuous) режим, что позволяет ему принимать все входящие пакеты. IP-адрес при подключении к сетевому интерфейсу не требуется.

Наиболее эффективным является зеркалирование внутреннего порта шлюза или внутреннего интерфейса прокси-сервера.

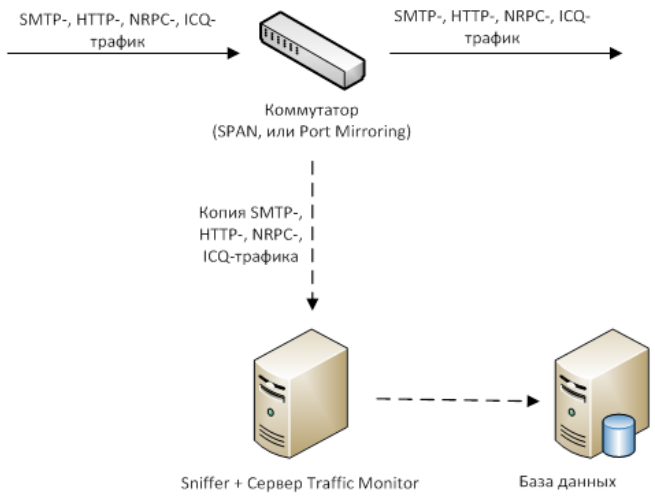

О настройке данного функционала см. статью "SPAN, или Port Mirroring"

Преимущества:

Позволяет безопасно анализировать трафик даже в изолированном сегменте сети. Система никак не может повлиять на анализируемый трафик, независимо от состояния сервера.

Недостатки:

При большой нагрузке на коммутатор часть пакетов может теряться, особенно если трафик с нескольких портов зеркалируется в один. Чтобы предотвратить потерю пакетов, требуются:

- коммутатор с соответствующим функционалом;
- дополнительный сетевой адаптер на сервере мониторинга.

Схема перехвата IMAP4-трафика

Трафик снимается с управляемого коммутатора по технологии SPAN Port, или Port Mirroring.
Большое количество управляемых сетевых коммутаторов позволяют дублировать трафик от одного или нескольких портов или VLAN на отдельно взятый порт.
В данном случае настроенный порт коммутатора подключается к сетевому интерфейсу сервера Traffic Monitor. Интерфейс сервера переводится в «неразборчивый» (promiscuous) режим, что позволяет ему принимать все входящие пакеты. IP-адрес при подключении к сетевому интерфейсу не требуется.
Наиболее эффективным является зеркалирование внутреннего порта шлюза или внутреннего интерфейса прокси-сервера.

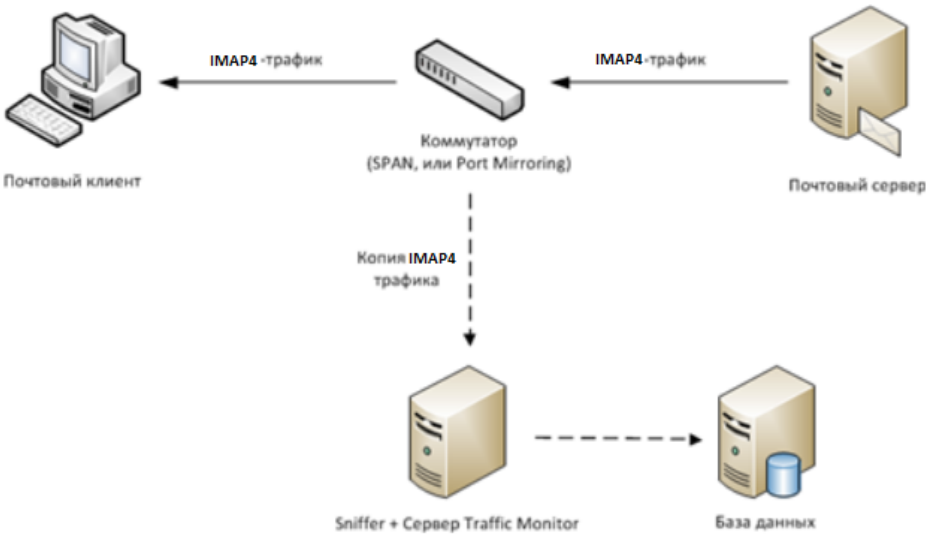

О настройке данного функционала см. "Настройка сервера на работу по технологии SPAN, или Port Mirroring".

2.1.2 Каналы перехвата Device Monitor



На клиентские ОС Microsoft Windows XP SP3 и более новые, а также мобильные устройства под управлением Android устанавливаются Агенты Device Monitor, которые осуществляют следующие действия:

- контроль отправки и получения электронной почты по протоколам SMTP, IMAP, POP3 и с помощью MAPI, включая зашифрованные сообщения по стандарту S/MIME (см. статью "Настройка правила для Mail Monitor");
- контроль трафика, передаваемого по протоколу HTTP и HTTPS (см. статью "Настройка правила для HTTP(S) Monitor");
- контроль доступа сотрудников к периферийным устройствам компьютерной системы;
- мониторинг печати на контролируемых компьютерах;
- контроль систем мгновенного обмена сообщениями: Skype (в том числе анализ голосового трафика), WhatsApp, Viber, Telegram (мобильная версия и для ПК), Facebook, VK (ВКонтакте), Jabber (протокол XMPP), протокол MMP;
- контроль SMS сотовой связи;
- контроль трафика, передаваемого по протоколу FTP и FTPS;
- контроль передачи данных по сетевым соединениям вне корпоративной сети;
- контроль фотографий, сделанных при помощи камер мобильных устройств;
- контроль подключения с помощью Microsoft RDP или Citrix ICA;
- контроль файлов, копируемых на сетевые ресурсы и внешние носители;
- контроль облачных хранилищ файлов;
- контроль снимков экрана;
- контроль приложений.

На клиентские ОС Astra Linux устанавливаются Агенты Device Monitor, которые осуществляют следующие действия:

- контроль отправки и получения электронной почты по протоколам SMTP, IMAP, POP3;
- контроль файлов, копируемых на сетевые ресурсы и внешние носители;
- контроль облачных хранилищ файлов;
- контроль трафика, передаваемого по протоколу FTP и FTPS;
- контроль систем мгновенного обмена сообщениями: Facebook, VK (ВКонтакте), Jabber (протокол XMPP);
- контроль трафика, передаваемого по протоколу HTTP и HTTPS.

Подробнее о настройке указанных действий смотрите документ "*InfoWatch Traffic Monitor. Руководство пользователя*", раздел "Правила (DM)".

Все перехваченные данные могут быть отправлены для анализа на сервер Traffic Monitor.

2.1.3 Анализ информации на файловых ресурсах внутрикорпоративной сети

Анализ содержания файловых серверов и сетевых ресурсов возможен после установки специального модуля на сервер под управлением ОС MS Windows Server.
О настройке данного функционала см. "Конфигурирование перехватчика Краулер".

2.1.4 Обработка трафика, полученного от сторонних Систем

Traffic Monitor поддерживает ряд адаптеров, которые работают по схеме пересылки данных из интегрируемой Системы и сохранения их в базе данных:

- **InfoWatch DeviceLock Adapter**. Рекомендации по установке и администрированию приводятся в документе "InfoWatch DeviceLock Adapter. Руководство по установке и администрированию";
- **InfoWatch IRM Adapter**. Рекомендации по установке и администрированию приводятся в документе "InfoWatch IRM Adapter. Руководство по установке и администрированию";
- **InfoWatch Lotus Domino Adapter**. Рекомендации по установке и администрированию приводятся в документе "InfoWatch Lotus Domino Adapter. Руководство по установке и администрированию";
- **InfoWatch MS Lync Adapter**. Рекомендации по установке и администрированию приводятся в документе "InfoWatch MS Lync Adapter. Руководство по установке и администрированию";
- **InfoWatch TMG Adapter**. Рекомендации по установке и администрированию приводятся в документе "InfoWatch TMG Adapter. Руководство по установке и администрированию";
- **InfoWatch Device Control Adapter**. Рекомендации по установке и администрированию приводятся в документе "InfoWatch Device Control Adapter. Руководство по установке и администрированию";
- **InfoWatch Cisco UCM Adapter**. Рекомендации по установке и администрированию приводятся в документе "InfoWatch Cisco UCM Adapter. Руководство по установке и конфигурированию".

2.2 Состав InfoWatch Traffic Monitor (Red Hat Enterprise Linux)

Подсистема InfoWatch Traffic Monitor	**Назначение подсистемы**
Подсистема перехвата трафика	Перехват и передача на обработку трафика: объектов или их копий. Состоит из следующих модулей: • Модуль Sniffer; • Модуль ICAP; • Модуль Device Monitor.
Подсистема обработки	Извлечение из перехваченных объектов значимой информации и вложений, определение форматов вложений и передача извлеченных текстов в подсистему анализа. **Примечание:** при создании объекта составляется его XML-контекст – текстовый файл, включающий содержимое объекта и информацию о нем.
Подсистема анализа	Анализ текстовых данных, извлеченных из перехваченных объектов (текстов писем, сообщений, запросов, а также текстов, извлеченных из вложений). Состоит из следующих технологий: • Категории и термины; • Текстовые объекты; • Эталонные документы; • Векторные изображения; • Бланки; • Печати; • Выгрузки из БД; • Графические объекты.
Подсистема применения политик	На основе результатов работы подсистемы анализа и подсистемы обработки выносит вердикт о факте нарушения или не нарушения перехваченным объектом политики информационной безопасности. Также обеспечивает привязку данных о получателе или отправителе объекта к записям справочника сотрудников и рабочих станций. Состоит из следующих модулей: Модуль интеграции с Active Directory и Domino Directory, Модуль принятия решений
Подсистема хранения	Хранение информации о перехваченных объектах, результатах их анализа и применения политик, а также предоставление возможности для просмотра хранящейся информации посредством запросов из консоли управления. Представляет собой базу данных. Состоит из следующих модулей: Модуль взаимодействия с удаленной БД, Модуль загрузки объектов в БД, Модуль хранения настроек системы, Модуль хранения объектов. **Примечание:** перед сохранением объектов в БД, они преобразуются XML в другой внутренний формат

Подсистема мониторинга	Возможность удаленного мониторинга состояния серверов, на которых установлены компоненты InfoWatch Traffic Monitor, и работающих на них служб. Также выполнение общих действий по управлению сервером. Работа с подсистемой осуществляется администратором через веб-интерфейс.
Подсистема аудита	Возможность настраивать поисковые фильтры (по персоне, действию, объекту, датам), получать краткую наглядную информацию по событиям и нарушениям согласно установленным фильтрам,а также устанавливать период хранения событий в Системе. Работа с подсистемой осуществляется администратором через веб-интерфейс.
Подсистема «Консоль управления»	Обеспечение работы графического пользовательского интерфейса, с помощью которого производится администрирование, настройка и использование Traffic Monitor. Состоит из следующих модулей: • Модуль мониторинга; • Модуль контроля; • Модуль настройки.

2.3 Состав InfoWatch Traffic Monitor (Astra Linux)

Подсистема InfoWatch Traffic Monitor	**Назначение подсистемы**
Подсистема перехвата трафика	Перехват и передача на обработку трафика (объектов или их копий) осуществляется агентами подсистемы Device Monitor.
Подсистема обработки	Извлечение из перехваченных объектов значимой информации и вложений, определение форматов вложений и передача извлеченных текстов в подсистему анализа. **Примечание:** при создании объекта составляется его XML-контекст – текстовый файл, включающий содержимое объекта и информацию о нем.
Подсистема анализа	Анализ текстовых данных, извлеченных из перехваченных объектов (текстов писем, сообщений, запросов, а также текстов, извлеченных из вложений). Состоит из следующих технологий: • Категории и термины; • Текстовые объекты; • Эталонные документы; • Векторные изображения; • Бланки; • Печати;

Подсистема применения политик	На основе результатов работы подсистемы анализа и подсистемы обработки выносит вердикт о факте нарушения или не нарушения перехваченным объектом политики информационной безопасности. Также обеспечивает привязку данных о получателе или отправителе объекта к записям справочника сотрудников и рабочих станций. Состоит из следующих модулей: Модуль интеграции с Astra Linux Directory, Модуль принятия решений
Подсистема хранения	Хранение информации о перехваченных объектах, результатах их анализа и применения политик, а также предоставление возможности для просмотра хранящейся информации посредством запросов из консоли управления. Представляет собой базу данных. Состоит из следующих модулей: Модуль взаимодействия с удаленной БД, Модуль загрузки объектов в БД, Модуль хранения настроек системы, Модуль хранения объектов. **Примечание:** перед сохранением объектов в БД, они преобразуются из одного внутреннего формата (XML) в другой внутренний формат.
Подсистема мониторинга	Возможность удаленного мониторинга состояния серверов, на которых установлены компоненты InfoWatch Traffic Monitor, и работающих на них служб. Также выполнение общих действий по управлению сервером. Работа с подсистемой осуществляется администратором через веб-интерфейс.
Подсистема аудита	Возможность настраивать поисковые фильтры (по персоне, действию, объекту, датам), получать краткую наглядную информацию по событиям и нарушениям согласно установленным фильтрам,а также устанавливать период хранения событий в Системе. Работа с подсистемой осуществляется администратором через веб-интерфейс.
Подсистема «Консоль управления»	Обеспечение работы графического пользовательского интерфейса, с помощью которого производится администрирование, настройка и использование Traffic Monitor. Состоит из следующих модулей: • Модуль мониторинга; • Модуль контроля; • Модуль настройки.

2.4 Состав InfoWatch Traffic Monitor (Zircon)

Подсистема InfoWatch Traffic Monitor	Назначение подсистемы
Подсистема перехвата трафика	Перехват и передача на обработку трафика: объектов или их копий. Состоит из следующих модулей: • Модуль Sniffer; • Модуль ICAP; • Модуль Device Monitor.
Подсистема обработки	Извлечение из перехваченных объектов значимой информации и вложений, определение форматов вложений и передача извлеченных текстов в подсистему анализа. **Примечание:** при создании объекта составляется его XML-контекст – текстовый файл, включающий содержимое объекта и информацию о нем.
Подсистема анализа	Анализ текстовых данных, извлеченных из перехваченных объектов (текстов писем, сообщений, запросов, а также текстов, извлеченных из вложений). Состоит из следующих технологий: • Категории и термины; • Текстовые объекты; • Эталонные документы; • Векторные изображения; • Бланки; • Печати; • Выгрузки из БД; • Графические объекты.
Подсистема применения политик	На основе результатов работы подсистемы анализа и подсистемы обработки выносит вердикт о факте нарушения или не нарушения перехваченным объектом политики информационной безопасности. Также обеспечивает привязку данных о получателе или отправителе объекта к записям справочника сотрудников и рабочих станций. Состоит из следующих модулей: Модуль интеграции с Active Directory и Domino Directory, Модуль принятия решений
Подсистема хранения	Хранение информации о перехваченных объектах, результатах их анализа и применения политик, а также предоставление возможности для просмотра хранящейся информации посредством запросов из консоли управления. Представляет собой базу данных. Состоит из следующих модулей: Модуль взаимодействия с удаленной БД, Модуль загрузки объектов в БД, Модуль хранения настроек системы, Модуль хранения объектов. **Примечание:** перед сохранением объектов в БД, они преобразуются из одного внутреннего формата (XML) в другой внутренний формат.

Подсистема мониторинга	Возможность удаленного мониторинга состояния серверов, на которых установлены компоненты InfoWatch Traffic Monitor, и работающих на них служб. Также выполнение общих действий по управлению сервером. Работа с подсистемой осуществляется администратором через веб-интерфейс.
Подсистема аудита	Возможность настраивать поисковые фильтры (по персоне, действию, объекту, датам), получать краткую наглядную информацию по событиям и нарушениям согласно установленным фильтрам,а также устанавливать период хранения событий в Системе. Работа с подсистемой осуществляется администратором через веб-интерфейс.
Подсистема «Консоль управления»	Обеспечение работы графического пользовательского интерфейса, с помощью которого производится администрирование, настройка и использование Traffic Monitor. Состоит из следующих модулей: • Модуль мониторинга; • Модуль контроля; • Модуль настройки.

2.5 Лицензирование

После установки Системы необходимо также установить лицензию.
Для этого запросите файл лицензионного ключа (см. документ "InfoWatch Traffic Monitor. Руководство пользователя", раздел "Запрос лицензии").
Лицензия определяет срок действия, количество пользователей, набор модулей перехвата и модулей анализа, а также возможность взаимодействия со сторонними системами.

Лицензионный ключ представляет собой файл формата LIC.
При установке и использовании лицензионного ключа нужно учитывать следующее:

- Если период действия лицензии истек, работа перехватчиков будет остановлена. Для возобновления работы Системы установите новую лицензию.
- Если требуется изменить настройки передачи трафика согласно новой схеме развертывания, замените лицензионный ключ с учетом новых перехватчиков.

При полной переустановке операционной системы или системы InfoWatch Traffic Monitor вам потребуется заново установить лицензию. Поэтому рекомендуется сохранить файл лицензионного ключа на каком-либо носителе информации.

> **Важно!**
>
> О проверке валидности лицензии и об управлении лицензиями см. документ "InfoWatch Traffic Monitor. Руководство пользователя", раздел "Управление лицензиями".

Ниже приведены списки модулей, которые используются в продукте.

Модули перехвата, разработанные компанией InfoWatch		
Подсистема	**Тип событий**	**Протокол**
TM	Email	POP3 IMAP SMTP NRPC
	Web-сообщение	HTTP HTTPS
	Web-почта	HTTP HTTPS
	ICQ	OSCAR
	Краулер	-
DM	Электронная почта	POP3 IMAP Outlook SMTP
	Web-сообщение	HTTP HTTPS
	Web-почта	HTTP HTTPS
	Печать	-
	Skype	SKYPE
	XMPP	XMPP
	Mail.Ru Агент	MMP
	FTP	FTP
	Буфер обмена	-
	Снимки экрана	-
	Внешнее устройство	-
	Облачное хранилище	HTTPS
	Telegram	-

	Vkontakte	HTTPS
	Facebook	HTTPS
DM Mobile	Фотосъёмка	-
	WhatsApp	WhatsApp
	Skype	Skype
	Web-почта	HTTP HTTPS
	SMS	-
	Web-сообщение	HTTP HTTPS
	Электронная почта	POP3 IMAP SMTP/ESMTP
	Telegram	-
	Viber	-
Adapters	MS Lync	SIP
	Email (Lotus)	NRPC
	Внешнее устройство (Device Lock)	-
	Внешнее устройство (Lumension Device Control)	-
	Печать (Device Lock)	-
	Печать (Lumension Device Control)	-
	Web-сообщение (ICAP)	ICAP
	Web-почта (ICAP)	ICAP

Модули перехвата сторонних разработчиков	
Тип событий	**Протокол**
Электронная почта	POP3 MAPI SMTP/ESMTP IMAP NRPC
Web-почта	HTTP HTTPS ICAP
SMS	-
Фотосъемка	-
ICQ	OSCAR
Mail.ru Агент	MMP
Skype	Skype
XMPP	XMPP
MS Lync	SIP
Yahoo!	YMSG
WhatsApp	WhatsApp
Web-сообщение	HTTP HTTPS ICAP
FTP	FTP
Внешнее устройство	-
Печать	-
Краулер	-
SmartLogger	XMPP
Cisco UCM	XMPP

Модули анализа:

1. Лингвистический анализ;
2. Детектор эталонных документов;
3. Детектор векторных изображений;
4. Детектор текстовых объектов;
5. Детектор выгрузок из баз данных;

6. Детектор бланков;
7. Графический анализ;
8. Детектор печатей.

Дополнительные возможности:

1. Модули автообновления эталонных выгрузок;
2. Экспорт в сторонние системы анализа.

Модули перехвата		
Подсистема	**Типы событий**	**Протокол**
TM	Краулер	-
DM	Web-сообщение	HTTP HTTPS
	Email	POP3 SMTP
	Внешнее устройство	-
	Облачное хранилище	HTTPS
	XMPP	XMPP
	FTP	FTP
	Vkontakte	HTTPS
	Facebook	HTTPS

Модули анализа:

1. Лингвистический анализ;
2. Детектор эталонных документов;
3. Детектор векторных изображений;
4. Детектор текстовых объектов;
5. Детектор бланков;
6. Детектор печатей.

Ограничение:

Технология блокирования каналов утечки на рабочих станциях по результатам анализа не лицензируется.

3 Типы установки Системы

Развертывание Системы осуществляется следующими способами, исходя из расчетной нагрузки на аппаратные средства и цели внедрения (подробнее см. "Схемы развертывания Системы и выбор типа установки"):

- *"Все-в-одном" Standard* - базовый тип установки всех компонентов Системы на один компьютер с использованием СУБД PostgreSQL;
- *"Все-в-одном" Enterprise* - тип установки Системы с расширенными возможностями, включая: использование СУБД PostgreSQL и Oracle, настройку масштабируемости, тонкий контроль за рабочими станциями;
- *Распределенная установка TM Enterprise (База данных + Сервер Traffic Monitor)* - тип установки Системы для функционирования под большой нагрузкой и работой с большим объемом данных.

Важно!

В случае распределенной установки Системы на разные серверы (или при создании кластера серверов) вводится ряд дополнительных ограничений и настроек:

- необходимо настроить сетевые параметры поисковика Sphinx (подробнее см . "Конфигурирование работы Sphinx при распределенной установке")
- некоторые процессы серверной части (**iw_adlibitum, iw_licensed, iw_deliver, iw_indexer**) и пользовательской консоли (**iw_kicker, iw_configerator**) должны быть запущены в единственном экземпляре на кластере (подробнее см. "Список процессов серверной части Traffic Monitor")

Каждый из типов установки, в зависимости от приобретаемой лицензии, может включать установку перехватчиков Системы:

- Crawler - предназначен для выявления и предотвращения случаев несанкционированного использования конфиденциальных данных, а также для контроля файловых ресурсов компании (подробнее см. "Установка подсистемы Краулер").
- InfoWatch Device Monitor - предназначен для настройки схем безопасности, системы мониторинга компьютеров, контроля доступа к компьютерам компании и др. (подробнее см. "Установка InfoWatch Device Monitor").
- Adapters - модули перехвата для интеграции со сторонними системами.

4 Настройка Системы после установки

После установки Системы выполняются следующие настройки, необходимые для штатного функционирования Системы:

- Настройка синхронизации времени - о включении автоматической синхронизации времени на серверах;
- Конфигурирование работы Sphinx при распределенной установке - о настройках для распределенной установки;
- Настройка перехвата трафика - особенности настроек для различных типов перехватываемого трафика;
- Общие настройки - порядок настроек для снятия трафика с управляемого коммутатора по технологии SPAN Port, перехвата трафика, передаваемого по протоколу ICAP, а также системные настройки для переключения перехватчиков на работу в режиме "в разрыв" с возможностью блокировки трафика;
- Автозапуск процессов - перечень системных процессов и описание необходимости и порядка включения и отключения их автозапуска;
- Настройка OCR-экстракторов - порядок установки пакетов, необходимых для распознавания текста в перехваченных событиях;
- Настройка отправки уведомлений пользователям и сотрудникам - обязательные настройки для поддержки почтовых уведомлений, отправляемых в результате срабатывания тех или иных правил в политиках (подробнее см. документ «*InfoWatch Traffic Monitor. Руководство пользователя*»);
- Ограничение количества найденных событий - изменение максимального количества событий, выводимых в Консоли управления;
- Настройка Сервера InfoWatch Device Monitor - настройки отдельных модулей Сервера Device Monitor и изменение настроек протоколирования;
- Настройка сбора данных в филиальной сети - настройки конфигурационных файлов служб, осуществляющих сбор данных в филиальной сети;
- Настройка межсервисного взаимодействия (служба Consul) - настройки конфигурационного файла и службы, осуществляющей управление процессами Системы.

4.1 Предварительные настройки

После установки системы необходимо выполнить следующие настройки:

- *Настройка синхронизации времени*
- *Конфигурирование работы Sphinx при распределенной установке*.

4.1.1 Настройка синхронизации времени

1. Установите системное время с помощью команды `date`. Например, для установки 11 сентября 2013 13:30 запустите команду со следующими параметрами:
   `date 09111330`
2. Скопируйте системное время для настройки аппаратных часов с помощью команды:
   `hwclock --systohc`
3. Проверьте, что системное и аппаратное время настроены корректно:
   `hwclock ; date`

4. Время должно быть одинаковым, допустимы небольшие отклонения.
   Остановите службу ntpd:
   ```
   service ntpd stop
   ```
5. Определите сервер синхронизации времени. Вы можете использовать любую службу точного времени, работающую по протоколу ntp и доступную из вашей сети: как сетевое оборудование, так и контроллеры домена Windows (сервер Active Directory).
   Чтобы проверить, поддерживает ли сервер NTP, воспользуйтесь командой ntpdate -q <IP> (где IP - адрес проверяемого сервера), например:
   ```
   root@atl-iw:~# ntpdate -q 10.10.0.98
   server 10.10.0.98, stratum 3, offset 9.196765, delay 0.04437
   11 Sep 13:09:02 ntpdate[13819]: step time server 10.10.0.98 offset 9.196765
   sec
   root@atl-iw:~#
   ```
6. Настройте синхронизацию, указав сервер NTP-синхронизации в файле /etc/ntp.conf. Для этого добавьте запись вида (укажите IP-адрес вашего NTP-сервера):
   ```
   server 10.10.0.98
   ```
7. Запустите службу ntpd:
   ```
   service ntpd start
   ```
8. Проверьте текущее состояние службы ntpd с помощью команды:
   ```
   service ntpd status
   ```
9. Включите автоматическую синхронизацию времени:
   ```
   chkconfig --level 345 ntpd on
   ```

4.1.2 Конфигурирование работы Sphinx при распределенной установке

При полнотекстовом поиске по запросам в Traffic Monitor используется механизм Sphinx. Служба **sphinx** устанавливается в режиме **All-in-one** или **TME DB server** (Сведения о режимах установки Системы приведены в Руководстве по установке, статья "Установка Системы").

Распределенной установкой считается схема установки, когда Traffic Monitor и база данных установлены на разных серверах с ключами **TME Node server** и **TME DB server** соответственно.

> **Примечание:**
>
> При наличии нескольких серверов укажите IP-адрес сервера, на котором запущена служба **sphinx** (сервер с базой данных) в параметре `hostname` секции `search` конфигурационного файла **web.conf** сервера **TME Node server** .

4.2 Общие настройки

Раздел содержит информацию о настройке Системы и её компонентов в случае различных вариантов установки:

- Настройка сервера на работу по технологии SPAN, или Port Mirroring;
- Перехват трафика, передаваемого по протоколу ICAP;
- Настройка работы "в разрыв" для нескольких перехватчиков.

4.2.1 Настройка сервера на работу по технологии SPAN, или Port Mirroring

Трафик снимается с управляемого коммутатора по технологии SPAN Port, или Port Mirroring.
Возможно несколько вариантов развертывания:
Вариант 1. Перехват и анализ копии трафика выполняется на одном компьютере (ключ установки **All-in-one**). Кластер не создается:

1. Настройте сервер на работу в качестве Sniffer (см. "Настройка работы сервера Traffic Monitor в качестве Sniffer", вариант 2)
2. Настройте параметры приема копии трафика от Sniffer (см. "Настройка сервера Traffic Monitor на прием копии трафика от Sniffer").

Вариант 2. Перехват и анализ копии трафика выполняется на разных компьютерах, кластеризация не используется:

1. На одном компьютере (ключ установки **Node server**):
   a. Настройте сервер на работу в качестве Sniffer (см. "Настройка работы сервера Traffic Monitor в качестве Sniffer", вариант 1).
2. На другом компьютере (ключ установки **All-in-one**):
   a. Настройте параметры приема копии трафика от Sniffer (см. "Настройка сервера Traffic Monitor на прием копии трафика от Sniffer").

Вариант 3. Перехват и анализ копии трафика выполняются на разных компьютерах. Для увеличения производительности создан кластер из двух экземпляров сервера Traffic Monitor:

1. Установите и настройте сервер СУБД (ключ установки **DB server**).
2. На компьютере, где будет работать Sniffer (ключ установки **Node server**):
   a. Настройте его на работу в качестве Sniffer (см. "Настройка работы сервера Traffic Monitor в качестве Sniffer", вариант 1).
3. На компьютере, где будет работать экземпляр кластера Traffic Monitor (ключ установки **All-in-one**):
   a. Настройте параметры приема копии трафика от Sniffer (см. "Настройка сервера Traffic Monitor на прием копии трафика от Sniffer").
   b. Укажите параметры кластеризации (см. "Создание кластера Traffic Monitor").
   c. Настройте сервер лицензирования (см. "Настройка сервера лицензирования (в случае кластера)")

Повторите п.3, чтобы добавить в кластер еще один экземпляр сервера Traffic Monitor.

Настройка работы сервера Traffic Monitor в качестве Sniffer

Для того чтобы сервер Traffic Monitor работал в качестве Sniffer, следует выполнить ряд настроек конфигурационного файла.

В конфигурационном файле **sniffer.conf** укажите требуемые параметры в секции каждого из перехватчиков (секции `Http`, `Icq` и `Smtp`):

Параметр	Пояснения
`Interface`	Сетевой интерфейс, через который будут поступать данные от коммутатора

`OpenInSec` (подсекция `Timeouts`)	Время сохранения соединения (в сек) при отсутствии пакетов. Рекомендуемое значение – `600`
`LiveInSec` (подсекция `Timeouts`)	Время ожидания (сек), в течение которого соединение должно перейти в состояние *ESTABLISHED*. Если состояние не изменилось, то соединение автоматически прекращается. Рекомендуемое значение – 86400
`CloseInSec` (подсекция `Timeouts`)	Время сохранения соединения (в сек) при переходе в состояние *TIME_WAIT*. Рекомендуемое значение – `300`
`TailInSec` (подсекция `Timeouts`)	Время ожидания доставки отправленных пакетов (в сек) после прекращения соединения
`QueueMemorySizeInBytes`	Объем памяти (в байтах), используемой для приема пакетов. При высокой загруженности канала, можно увеличить значение. Диапазон значений: от 1 до 500 Мб. Рекомендуемое значение – `16777216`

1. Остановите серверные процессы Traffic Monitor:
   ```
   service iwtm stop
   ```
2. Настройте автозапуск процессов:
   - Вариант 1. Перехват и анализ трафика будет выполняться на разных компьютерах.Настраиваемый экземпляр сервера Traffic Monitor будет работать только как Sniffer (перехват трафика):
     a. Включите автозапуск процесса **iw_sniffer**.
     b. Отключите автозапуск других процессов.

     > **Примечание:**
     >
     > Подробнее о включении и выключении автозапуска процессов см. "Автозапуск процессов".

   - Вариант 2. Перехват и анализ копии трафика будет выполняться на одном компьютере. Сервер Traffic Monitor будет принимать копию трафика от коммутатора (функция Sniffer), анализировать полученные данные и загружать их в базу данных (функции сервера Traffic Monitor):
     a. Включите автозапуск процессов **iw_sniffer, iw_x2db, iw_updater, iw_warpd и iw_adlibitum**.
     b. Отключите автозапуск других процессов.

> **Примечание:**
>
> Подробнее о включении и выключении автозапуска процессов см. "Автозапуск процессов".

3. В файле **/opt/iw/tm5/etc/sniffer.conf**, в секции `Iscp`, задайте параметры перехвата трафика:
   - `ListenHost`. IP-адрес, на который нужно принимать входящие соединения.
   - `ListenPort`. Порт, через который нужно принимать входящие соединения
4. Запустите процессы Traffic Monitor:
   `service iwtm start`

Настройка сервера Traffic Monitor на прием копии трафика от Sniffer

Настройка выполняется на компьютере с сервером Traffic Monitor. Настройка необходима также и в том случае, когда Sniffer и сервер Traffic Monitor установлены на одном компьютере.
Перейдите в директорию `/opt/iw/tm5/etc` и выполните настройки:

1. В конфигурационном файле **proxy.conf**, расположенном в директории `/opt/iw/tm5/etc`, в секции Startup включите автозапуск для нужных перехватчиков трафика (настройка для SMTP,HTTP(S), ICQ-трафика:
   - `"Startup" : {"Enabled" : true, "http" : true, "icq" : true, "smtp" : true}` – включение всех перехватчиков;
   - `"Startup" : {"Enabled" : true, "http" : true, "icq" : false, "smtp" : false}` – включение перехватчика **iw_proxy_http**;
   - `"Startup" : {"Enabled" : false, "http" : true, "icq" : false, "smtp" : false}` – выключение всех перехватчиков.

   > **Примечание:**
   >
   > Чтобы настроить автозапуск перехватчика NRPC, смотрите "SPAN, или Port Mirroring".

2. Убедитесь, что в конфигурационном файле **proxy.conf** для параметра `SkipNegotiate` указано значение `false`.
3. Если необходимо перехватывать ICQ-трафик, передаваемый через прокси-сервер (поверх HTTP), то в конфигурационном файле **proxy.conf** установите `true` для параметра `IcqFilter`.
4. В конфигурационном файле **proxy.conf**, в разделе `Iscp` секций `Smtp`, `Icq`, `Http` укажите значение параметров и `Host` и `Port`.
   Например,
   Для настройки взаимодействия с компьютером, имеющим IP-адрес 10.20.30.40 и порт **1234**, раздел `Iscp` для перехватчика ICQ будет выглядеть следующим образом:

```
"iscp": {
 "ListenArea": "icq",
```

```
"Host": 10.20.30.40,
"Port": 1234
}
```

Создание кластера Traffic Monitor

При перехвате копии трафика через Sniffer для увеличения производительности Системы можно создавать кластеры серверов Traffic Monitor.

> **Важно!**
>
> При использовании кластера сетевое соединение между Sniffer и сервером Traffic Monitor должно обеспечивать скорость передачи, в два раза превышающую ту скорость, с которой трафик поступает на Sniffer.

Чтобы создать кластер серверов Traffic Monitor, на каждом экземпляре сервера Traffic Monitor, который будет входить в кластер, в конфигурационном файле /opt/iw/tm5/etc/sniffer.conf задайте параметры кластеризации:

1. Убедитесь, что в конфигурационном файле секция `Usedareas` имеет следующий вид:
   ```
   "UsedAreas": [
   "capstack",
   "http",
   "icq",
   "smtp"
   ]
   ```
   По умолчанию данная настройка выполнена.
2. В конфигурационном файле **proxy.conf**, в разделе `Iscp` секций `Smtp`, `Icq`, `Http` укажите значение параметров `Host` и `Port`.
   Например,
   Для настройки взаимодействия с компьютером, имеющим IP-адрес 10.20.30.40 и порт **4301** (по умолчанию), раздел Iscp для перехватчика ICQ будет выглядеть следующим образом:
   "iscp": {
   "ListenArea": "icq",
   "Host": 10.20.30.40,
   "Port": 4301
   }
3. В конфигурационном файле **sniffer.conf** для каждой из секций `Smtp`, `Icq`, `Http` укажите значение параметра `Balancer`. Возможные значения:

- `Easy`. Для каждого нового TCP-соединения выбирается экземпляр Traffic Monitor Server с **iw_proxy**. Таким образом, поочередно задействуются все экземпляры сервера Traffic Monitor.
- `IpPref`. Распределение трафика между несколькими экземплярами сервера Traffic Monitor с **iw_proxy** выполняется на основании IP-адреса клиента. Это значит, что все данные с одинаковым IP-адресом клиента будут передаваться на один экземпляр сервера Traffic Monitor.

По умолчанию указан параметр `IpPref`.

Пример. Создание кластера из нескольких (до трех) экземпляров сервера Traffic Monitor
Система перехватывает копию SMTP-, ICQ- и HTTP-трафика через Sniffer. Для повышения

производительности создается кластер из нескольких (в данном случае - трех) экземпляров сервера Traffic Monitor. С помощью параметра `Balancer` выбирается оптимальный тип нагрузки серверов Traffic Monitor. Эта опция позволяет избежать задержек в обработке данных и потерь пакетов данных. Сервера анализируют трафик с помощью технологий, и затем происходит запись данных в БД для дальнейшего использования.

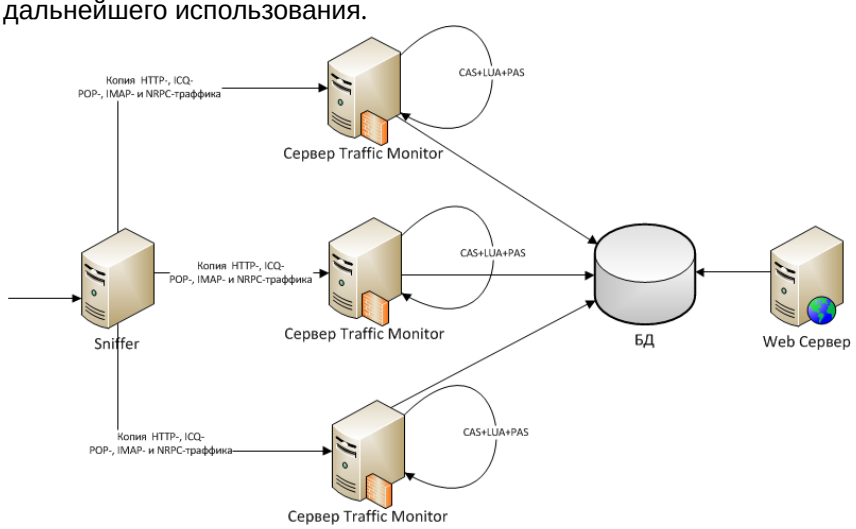

Настройка сервера лицензирования (в случае кластера)

Для корректного получения данных от перехватчиков в полном объеме необходимо настроить сервер лицензирования. Он должен быть включен на основном сервере Traffic Monitor и выключен на остальных нодах кластера.
Для этого на ноде:

1. Отключите запуск службы **iw_licensed**:
   `service iwtm stop licensed`
2. В конфигурационном файле **licensed.conf** в секции `Startup` установите:
   `"Enabled":false`

На основном сервере Traffic Monitor:

1. Убедитесь, что разрешен запуск службы **iw_licensed** в конфигурационном файле **licensed.conf:**
   `"Enabled":true`
2. Запустите службу **iw_licensed**:
   `service iwtm start licensed`

Для установки, удаления, проверки валидности или запроса лицензии ознакомьтесь с разделом "Управление лицензиями" Руководства пользователя Traffic Monitor.

4.2.2 Перехват трафика, передаваемого по протоколу ICAP

Прокси-сервер с поддержкой протокола ICAP перехватывает HTTP-трафик и передает его на сервер Traffic Monitor для анализа и загрузки в базу данных.

Примечание:

Если в качестве прокси-сервера используется Blue Coat, то возможен также перехват HTTPS-трафика. Для этого прокси-сервер Blue Coat должен быть настроен так, чтобы полученный HTTPS-трафик обрабатывался и передавался на сервер Traffic Monitor как HTTP-трафик.

Прокси-сервер с поддержкой протокола ICAP перехватывает HTTP-трафик и передает его на сервер Traffic Monitor для анализа и загрузки в базу данных.В данной схеме на сервере Traffic Monitor используется автоматически устанавливаемый модуль IW ICAP.
Схема поддерживает обработку данных пользователя при следующих методах аутентификации: NTLM, LDAP, Basic, Digest.

Важно!

Сервер Traffic Monitor и прокси-сервер с ICAP-клиентом должны находиться в одной подсети. На каждой рабочей станции браузер должен быть настроен так, чтобы HTTP(S)-трафик проходил через используемый прокси-сервер (SQUID, Blue Coat, Cisco IronPort). Информацию по настройке Вы можете получить из документации к браузеру

В зависимости от схемы работы (Копия или Блокировка), возможны следующие варианты движения HTTP-трафика:

- Режим Копия – копия HTTP-трафика передается на сервер TM для анализа, при этом трафик проходит через прокси-сервер к следующему звену сети, в зависимости от инфраструктуры организации.
- Режим Блокировка – HTTP-трафик анализируется системой Traffic Monitor. В зависимости от наличия нарушений, возможны следующие варианты движения трафика:
  - если нарушение отсутствует, на прокси-сервер возвращается сообщение, разрешающее передачу трафика. Далее трафик от прокси-сервера направляется к следующему звену сети, в зависимости от инфраструктуры организации;
  - если обнаруживается нарушение, на прокси-сервер возвращается сообщение, запрещающее передачу трафика. Трафик блокируется, а пользователь, отправивший трафик, получает сообщение с предупреждением.

Примечание:

Текст сообщения с предупреждением содержится в файле **error.html**, расположенном в директории `/opt/iw/tm5/etc`.

В этом разделе:

- Настройка ICAP;
- Рекомендации по настройке Blue Coat SG Series;
- Рекомендации по настройке SQUID;
- Рекомендации по настройке Cisco Iron Port;
- Рекомендации по настройке McAfee Web Gateway.

Настройка ICAP

Модуль IW ICAP автоматически устанавливается вместе с сервером Traffic Monitor (опции **TME Node server**, **TME All-in-one** или **TMS All-in-one**). Автозапуск процесса iw_icap на сервере TM по умолчанию включен.

Перехват HTTP- и HTTPS-трафика осуществляется с использованием одних и тех же средств Системы, но различается настройка сторонних механизмов (см. ниже).
Для обеспечения перехвата HTTP(S)-трафика, передаваемого по протоколу ICAP, необходимо настроить параметры перехвата HTTP и HTTPS-запросов на прокси-сервере.

> **Важно!**
>
> На каждой рабочей станции браузер должен быть настроен так, чтобы HTTP(S)-трафик проходил через используемый прокси-сервер (SQUID, Blue Coat). Информацию по настройке вы можете найти в документации к используемому браузеру.

Возможны следующие варианты настройки ICAP:

1. Чтобы трафик передавался в режиме «Копия»:
   a. В конфигурационном файле **iwssid.lua**, расположенном в директории `/opt/iw/tm5/etc/scripts`, раскомментируйте следующую часть кода:
   ```
   if not is_generic then
       local emitter = first_text_default(root:xFind('/root/envelope/headers/emitter').nodes, '');
       if emitter == 'ICAP' then
           TransportMode = 'Copy';
       end;
   end;
   ```
   b. Сохраните изменения в файле **iwssid.lua.**
2. Чтобы трафик передавался в режиме «Блокировка»:
   a. Задайте параметру `TransportMode` значение `Normal` в вышеуказанном коде.
   b. Сохраните изменения в файле **iwssid.lua.**
3. Перезапустите службу **iw_luaengined**:
   ```
   service iwtm restart luaengined
   ```
4. В конфигурационном файле **icap.conf**, расположенном в директории `/opt/iw/tm5/etc/`, укажите значение параметра `AsyncCheck` секции `Icap`:
   - `true` - режим "Копия",
   - `false` - режим "Блокировка".
5. Сохраните конфигурационный файл.
6. Перезапустите службу **iw_icap**:
   ```
   service iwtm restart icap
   ```

Важно!

Транспортный режим, настроенный в конфигурационном файле **iwssid.lua** будет применен к SMTP- и HTTP(S)-перехватчикам. Чтобы выполнить более гибкую настройку см. " Настройка работы "в разрыв" для нескольких перехватчиков ".

Настройте параметры перехвата HTTP- и HTTPS-запросов на прокси-сервере.

Примечание:

Данная настройка зависит от модификации прокси-сервера. Актуальную информацию по настройке Вы можете получить из документации к прокси-серверу.

В случае необходимости используйте рекомендации для настройки Blue Coat SG Series (см. " Рекомендации по настройке ICAP для Blue Coat SG Series ") и SQUID (см. " Рекомендации по настройке SQUID ")

Рекомендации по настройке Blue Coat SG Series

На прокси-сервере должно быть разрешено использование ICAP в режиме Request Mode, настроены параметры взаимодействия с сервером Traffic Monitor. Настройки выполняются через Web-интерфейс, от имени учетной записи администратора.

Примечание:

Процедура настройки, описанная ниже, может отличаться, в зависимости от версии и модели прокси-сервера.
Для перехвата HTTPS-трафика необходимо, чтобы в прокси-сервере была реализована возможность ssl инспекции (ssl-bump). Подробную информацию по этому вопросу Вы можете получить из документации к прокси-серверу.

1. Перейдите на вкладку **Configuration**.
2. Перейдите в раздел **External Services ► ICAP**. Создайте сервис **tm**. Задайте параметры сервиса:

- **Service URL**: `icap://<TM_server_IP>/reqmod`
  Например: `icap://10.60.0.20/reqmod`
- **Maximum number of connections**: `10`
- **Connection timeout**: `70`
- Установите флажок **This service supports plain ICAP connection**. В поле **Plain ICAP port** укажите порт **1344**.

> **Важно!**
>
> Значение поля **Plain ICAP port** должно совпадать со значением параметра `ListenPort` в файле `/opt/iw/tm5/etc/icap.conf`, секция Icap. Если параметр `ListenPort` имеет другое значение, то откорректируйте его.

  - На панели **ICAP v1.0 Options** настройте параметры:
  - **Method supported**: выберите **request modification**
  - **Send**: установите флажки **Authenticated User**, **Client address** и **Server address**.
- Перейдите в раздел **Health Checks ► General**. Убедитесь, что включена проверка состояния для серверов – на вкладке **Health Checks** отображаются адреса:
  `icap.tm`
- Проверьте доступность всех перечисленных серверов, нажав кнопку **Perform health check**.

Рекомендации по настройке SQUID

Документация содержит информацию о настройке прокси-сервера SQUID для авторизации пользователей из MS AD, перехвата SSL (ssl-bump) и проверки трафика через ICAP.

В этой главе:

- Установка SQUID;
- Настройка ICAP;
- Настройка перехвата и раскрытия SSL;
- Настройка аутентификации пользователей.

Установка SQUID

Перед установкой прокси-сервера SQUID нужно скачать rmp-пакет или архив (с последующей распаковкой) из репозитория или CD/DVD.

Чтобы установить rmp-пакет прокси-сервера SQUID, войдите в Систему под именем `root` и введите следующую команду:

```
rpm -i squid-3.4.0.2-2.el6.x86_64.rpm
```

При успешной установке пакета вы увидите:

```
Preparing...     ##################  [100%]
1:squid          ##################  [100%]
```

Для доступа к конфигурационному файлу введите:

```
cd /etc/squid/
mcedit squid.conf
```

Настройка ICAP

Чтобы настроить ICAP, добавьте в конфигурационном файле **squid.conf** строчки для обработки ICAP:

```
icap_enable on
icap_service service_req reqmod_precache bypass=1 icap://10.60.7.7:1344/request
adaptation_access service_req allow all
```

```
icap_send_client_ip on
icap_send_client_username on
```

Настройка перехвата и раскрытия SSL

Режим SSL-Bump используется для перехвата содержимого зашифрованных HTTPS-сеансов. При поступлении первого перехватываемого HTTPS-запроса, SQUID осуществляет SSL-соединение с сервером и получает его сертификат. После этого SQUID использует имя хоста из реального полученного от
сервера сертификата и создаёт фиктивный сертификат, при помощи которого имитирует запрошенный сервер при взаимодействии с клиентом, продолжая при этом использовать SSL-соединение, установленное с сервером. Кроме HTTPS-соединений, указанная схема может использоваться для перехвата большинства HTTP-запросов с методом CONNECT.

1. Создайте каталог для хранения сертификатов SQUID и измените его права так, чтобы пользователь **squid** владел её содержимым:
   ```
   cd /etc/squid
   mkdir ssl_cert
   chown -R squid:squid /etc/squid/ssl_cert/
   ```
2. Сгенерируйте корневой сертификат для браузеров рабочих станций, трафик с которых будет прослушиваться.
3. Перенесите файл с расширением **.der** на Windows машины и установите его как доверенный сертификат в хранилище компьютера:
   ```
   openssl req -new -newkey rsa:1024 -days 720 -nodes -x509 -keyout /etc/squid/
   ssl_cert/IW.pem -out
   /etc/squid/ssl_cert/IW.pem
   openssl x509 -in /etc/squid/ssl_cert/IW.pem -outform DER -out /etc/squid/
   ssl_cert/IW.der
   ```
4. Создайте базу данных для подменяемых сертификатов и сделайте пользователя **squid** её владельцем:
   ```
   /usr/lib64/squid/ssl_crtd -c -s /var/lib/ssl_db/
   chown -R squid:squid /var/lib/ssl_db/
   squid -k reconfigure
   ```
5. В конфигурационном файле **squid.conf** Закомментируйте настройку `http_port` и добавьте следующие строки:
   ```
   #http_port 3128
   http_port 3128 ssl-bump generate-host-certificates=on
   dynamic_cert_mem_cache_size=4MB
   cert=/etc/squid/ssl_cert/IW.pem
   sslproxy_flags DONT_VERIFY_PEER
   sslproxy_cert_error allow all
   always_direct allow all
   ssl_bump client-first all
   ssl_bump server-first all
   ssl_bump none all
   sslcrtd_program /usr/lib64/squid/ssl_crtd -s /var/lib/ssl_db -M 4MB
   ```
6. Проверьте конфигурацию и перезапустите сервер **squid**:
   ```
   squid -k reconfigure
   service squid restart
   ```
7. Настройте браузер для использования нового прокси-сервера.

Настройка аутентификации пользователей

Работа SUID по аутентификации заключается в декодировании HTTP заголовка `Authorization` и передаче декодированной информации стороннему модулю. Если предоставленная информация верна, то доступ пользователю предоставляется, если же она не верна или отсутствует, то SQUID возвращает клиенту HTTP ошибку с кодом 407. Таким образом, всю основную работу по проверке подлинности пользователей выполняют сторонние модули. Расположение этих модулей зависит от дистрибутива и версии SQUID. Например в Debian+SQUID3 они расположены в каталоге `/usr/lib/squid3`, в Red Hat скорее всего их расположение будет в `/usr/lib/squid`. Чтобы просмотреть, какие методы проверки подлинности поддерживает SQUID, размещение сторонних модулей и многие другие параметры, используйте команду `squid3 -v`:

```
squid -v
Squid Cache: Version 3.4.0.2
configure options: '--host=x86_64-redhat-linux-gnu' '--build=x86_64-redhat-linux-gnu' '--
program-prefix='
'--prefix=/usr' '--exec-prefix=/usr' '--bindir=/usr/bin' '--sbindir=/usr/sbin' '--
sysconfdir=/etc' '--datadir=/usr/share'
'--includedir=/usr/include' '--libdir=/usr/lib64' '--libexecdir=/usr/libexec' '--
sharedstatedir=/var/lib'
'--mandir=/usr/share/man' '--infodir=/usr/share/info' '--exec_prefix=/usr' '--
libexecdir=/usr/lib64/squid'
'--localstatedir=/var' '--datadir=/usr/share/squid' '--sysconfdir=/etc/squid'
'--with-logdir=$(localstatedir)/log/squid' '--with-pidfile=$(localstatedir)/run/
squid.pid'
'--disable-dependency-tracking' '--enable-eui' '--enable-follow-x-forwarded-for' '--
enable-auth'
'--enable-auth-basic=DB,LDAP,MSNT,MSNT-multi-
domain,NCSA,NIS,PAM,POP3,RADIUS,SASL,SMB,getp
wnam' '--enable-auth-ntlm=smb_lm,fake' '--enable-auth-digest=file,LDAP,eDirectory'
'--enable-auth-negotiate=kerberos,wrapper'
'--enable-external-acl-helpers=wbinfo_group,kerberos_ldap_group,AD_group' '--enable-
cache-digests'
'--enable-cachemgr-hostname=localhost' '--enable-delay-pools' '--enable-epoll' '--enable-
icap-client'
'--enable-ident-lookups' '--enable-linux-netfilter' '--enable-removal-policies=heap,lru'
'--enable-snmp'
'--enable-ssl' '--enable-ssl-crtd' '--enable-storeio=aufs,diskd,ufs,rock' '--enable-
wccpv2' '--enable-esi'
'--with-aio' '--with-default-user=squid' '--with-filedescriptors=16384' '--with-dl' '--
with-openssl' '--with-pthreads'
'--disable-arch-native' 'build_alias=x86_64-redhat-linux-gnu' 'host_alias=x86_64-redhat-
linux-gnu'
'CFLAGS=-O2 -g' 'CXXFLAGS=-O2 -g -fPIC'
'PKG_CONFIG_PATH=/usr/lib64/pkgconfig:/usr/share/pkgconfig'
```

Взаимодействие и описание настроек сторонних модулей аутентификации производится с помощью параметра `auth_param`. Клиент будет поочередно пытаться использовать схемы аутентификации в том порядке, в котором они заданы в **squid.conf**. Новая настроенная схема аутентификации вступит в силу после перезапуска сервиса squid. Чтобы изменить существующие схемы без перезапуска сервиса, используйте команды `squid3 -k reconfigure` или `/etc/init.d/squid3 reload`.

Для контроля доступа в интернет, создайте acl, который будет задействовать настроенный модуль аутентификации. Для этого, acl в поле `тип_отбора` должен иметь значение `proxy_auth`, `proxy _auth_regex` или `external` с использованием переменной `%LOGIN`. Установите разрешение на доступ в параметре `http_access` для заданного acl. Ниже приведен формат указания типа

используемой аутентификации (формат использования параметра `auth_param`):
`auth_param схема_аутентификации параметры_схемы [значения_параметров]`

Рекомендации по настройке Cisco Iron Port

Для настройки Cisco Iron Port как ICAP-клиента:

- Добавьте Traffic Monitor в качестве внешнего DLP сервера
- Создайте и настройте внешнюю DLP политику

Чтобы добавить внешний DLP сервер:

1. В веб-браузере откройте консоль управления Cisco IronPort:
   `https://<Cisco IronPort hostname or IP-address>:8443`
2. Перейдите в раздел **Network > External DLP Servers**.
3. В открывшемся окне нажмите кнопку **Edit Settings**.



4. Заполните поля в соответствии с таблицей:

Параметр настройки	Необходимое значение

External DLP Servers	Необходимо заполнить следующие поля, касающиеся внешнего сервера фильтрации исходящего трафика (в данном случае это Traffic Monitor): • **Server address and port**. Доменное имя машины и номер порта, на которой работает ICAP-сервер Traffic Monitor • **Reconnection attempts**. Количество попыток соединения с ICAP-сервером Traffic Monitor. Рекомендуется указать значение 5. • **DLP Service URL.** Адресная строка ICAP-сервера Traffic Monitor. Необходимо, чтобы данный URL начинался с `icap://`. Пример: `icap://FQDN:1344/reqmod`
Load Balancing	Балансировка нагрузки. В том случае, если для фильтрации трафика используется только один ICAP-сервер Traffic Monitor необходимо указать значение Fewest Connections**.**
Service Request Timeout	Таймаут, в течении которого Cisco IronPort ожидает отклика от ICAP-сервера Traffic Monitor. Значение по-умолчанию `60` секунд.
Maximum Simultaneous Connections	Максимальное количество одновременных соединений Cisco IronPort с ICAP-сервером Traffic Monitor. Значение по-умолчанию `25`, рекомендуется не изменять.
Failure Handling	Параметр, позволяющий задать поведение Cisco IronPort в том случае, если ICAP-сервер Traffic Monitor по каким-либо причинам недоступен. Рекомендуется установить значение Permit all data transfers to proceed without scanning.

5. При необходимости задайте дополнительный ICAP-сервер, путем нажатия кнопки **Add Row**.
6. Проверьте связь с ICAP-сервером с помощью нажатия кнопки **Start Test**.
7. Нажмите **Submit** чтобы сохранить внесенные изменения.

Чтобы создать внешнюю DLP политику:

1. Перейдите в раздел **Web Security Manager**.
2. Нажмите кнопку **Add Policy**.
3. В поле **Policy Name** введите имя политики (например, TM ICAP)
4. В секции **Identities and Users** выберите пользователей или группу пользователей, которая будет контролироваться данной политикой.
5. Нажмите **Advanced** и в поле **Protocols** выберите HTTP.
6. Сохраните внесенные изменения.

Чтобы настроить внешнюю DLP политику:

1. Перейдите в раздел **Web Security Manager**:

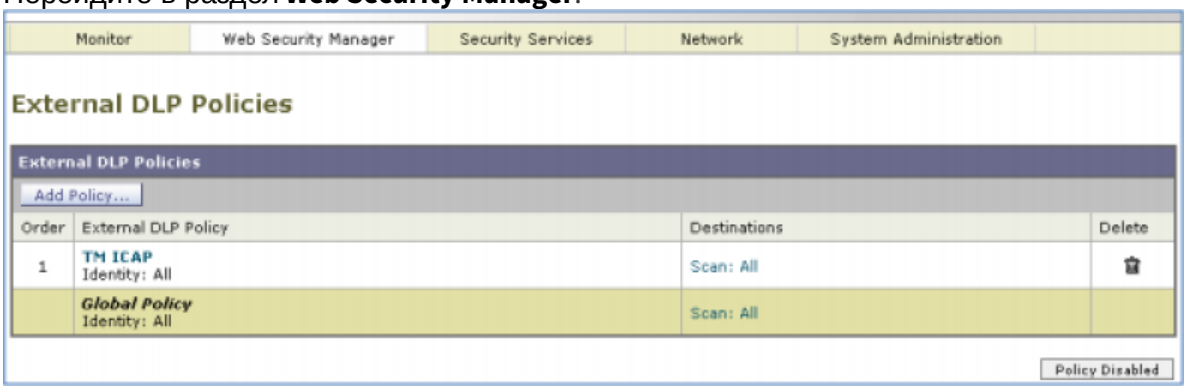

2. Выберите политику в колонке **Destinations**.
3. В выпадающем списке **Edit Destination Settings** выберите значение **Define Destinations Scanning Custom Settings**.
4. В разделе **Destinations to scan** выберите **Scan All Uploads**.
5. Нажмите **Submit** чтобы сохранить внесенные изменения.

> **Примечание:**
> Cisco IronPort способен анализировать HTTPS-трафик. В этом случае осуществляется подмена сертификата, в результате чего HTTPS-трафик может быть дешифрован и обработан как HTTP. При этом взаимодействие между Cisco IronPort и Traffic Monitor по протоколу ICAP остается неизменным. Дополнительная информация по настройке дешифрации HTTPS-трафика представлена в документации Cisco IronPort (см. раздел «Decryption Policies»).

Рекомендации по настройке McAfee Web Gateway

1. Выполните вход в в веб-консоль McAfee Web Gateway.
2. Перейдите на вкладку **Rule Sets** раздела **Policy**.
3. Нажмите **Add** и выберите **Rule Set From Library**.
4. В появившемся окне выберите библиотеку **ICAP Client**, нажмите **OK**.
   В списке **Rule Sets Library** добавится набор правил **ICAP Client**.
5. Раскройте список **ICAP Client** и выделите правило **ReqMod**.
6. В рабочей области справа от списка правил нажмите кнопку **Show details**.
7. Установите флажок для атрибута **Enabled** в строке **DLP Solution: Skip Requests That Do Not Carry Information**.
8. Перейдите по ссылке **ReqMod** в строке **Call ReqMod Server**.
9. В появившемся окне, на вкладке **Edit Settings,** в разделе **Settings content** нажмите **Edit**.

10. Введите данные для сервера, чтобы получилось так, как показано на рисунке:

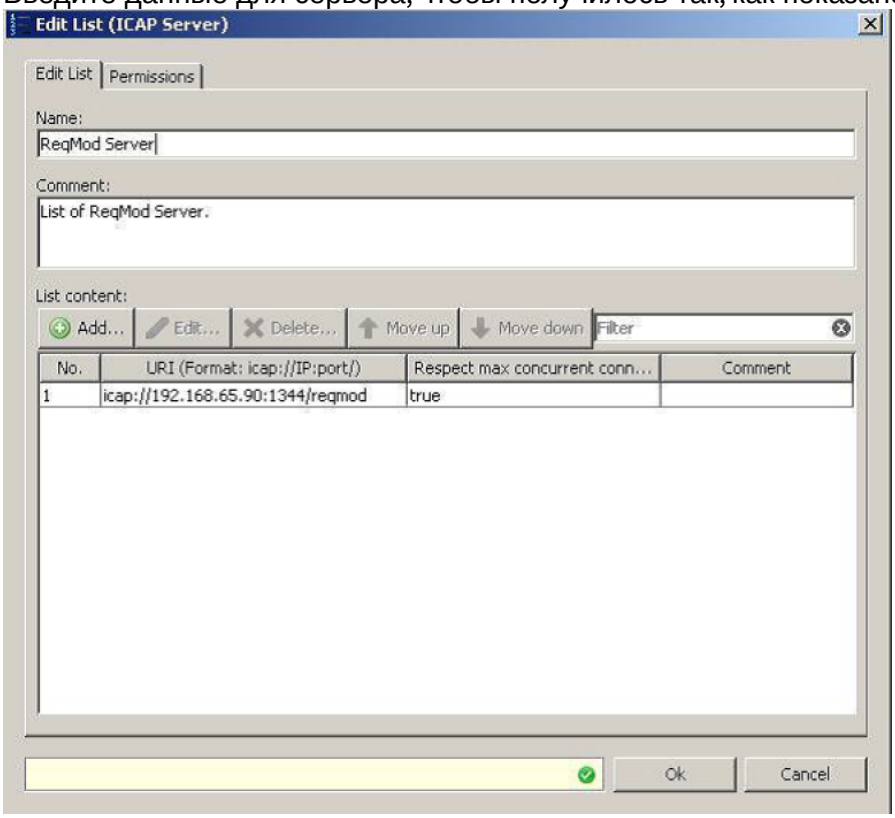

11. Нажмите **OK**.
12. В открывшемся окне нажмите **OK**.
13. Раскройте список **ICAP Client** и выделите правило **RespMod**.
14. Перейдите по ссылке **RespMode** в строке **Call RespMod Server**.
15. В появившемся окне, на вкладке **Edit Settings**, в разделе **Settings content** нажмите **Edit**.
16. Повторите шаг 10 с тем различием, что в поле **URI** значение **reqmod** замените на **respmod**.
17. Нажмите **OK**.
18. В рабочей области справа от списка правил снимите флажок для атрибута **Enable.**

> **Примечание:**
> Последнее действие необходимо для того, чтобы пользовательские изменения не блокировались от сохранения сервером.

19. Нажмите кнопку  несколько раз для перемещения набора правил **ICAP Client** в верхнюю часть списка.
20. Нажмите кнопку 

в верхнем правом углу браузера.

Отключение ICAP

Если перехват HTTP/HTTPS-запросов по протоколу ICAP больше не требуется, вы можете отключить модуль **iw_icap**.

Чтобы отключить модуль iw_icap:

1. Остановите процессы Traffic Monitor:
   ```
   service iwtm stop
   ```

Отключите автозапуск процесса `iw_icap` (см. "Включение и выключение автозапуска процессов").
2. Запустите процессы Traffic Monitor:
   `service iwtm start`
3. Проверьте состояние процессов Traffic Monitor:
   `service iwtm status`

После отключения модуля верните исходные настройки прокси-сервера.

4.2.3 Настройка работы "в разрыв" для нескольких перехватчиков

Если в Системе одновременно используются схемы работы "в разрыв" для SMTP- и HTTP(S)-трафика, то для более гибкой настройки Системы требуется изменить конфигурационный файл **iwssid.lua** следующим образом.

1. Войдите в систему от имени пользователя **root**:
   `su - root`
2. Откройте файл **iwssid.lua**, расположенный в директории `/opt/iw/tm5/etc/scripts`, на редактирование.
3. Для HTTP(S)-перехватчика:
   a. По умолчанию - `Copy` (режим "Копия"). Раскомментируйте следующую секцию кода и установите параметру `TransportMode` значение `Normal` (режим "Блокировка"):

```
  if not is_generic then
     local emitter = first_text_default(root:xFind('/root/envelope/headers/
emitter').nodes, '');
     if emitter == 'ICAP' then
         TransportMode = 'Normal';
     end;
  end;
```

> **Важно!**
>
> При конфигурировании HTTP-перехватчика необходимо также отредактировать конфигурационный файл **icap.conf** в соответствии с выбранной схемой (см. "Настройка ICAP".)

4. Для SMTP-перехватчика:
   a. По умолчанию - `Copy` (режим "Копия"). Раскомментируйте следующую секцию кода и установите параметру `TransportMode` значение `Normal` (режим "Блокировка"):

```
if not is_generic then
   TransportMode = 'Normal';
end;
```

5. Сохраните файл.
6. Перезагрузите Систему:
   `service iwtm restart`

4.3 Настройка перехвата трафика

В Системе доступен перехват данных, передаваемых по перечисленным ниже протоколам.

Протокол	Описание
SMTP (Simple Mail Transfer Protocol)	Почтовый протокол, используемый почтовым клиентом для отправки исходящих сообщений электронной почты на сервер. Работает в паре с протоколом POP3.
POP3 (Post Office Protocol, version 3)	Почтовый протокол, используемый почтовым клиентом для получения входящих сообщений электронной почты с сервера. Для отправки сообщений применяется протокол SMTP.
HTTP (HyperText Transfer Protocol)	Протокол передачи данных на основе технологии «клиент- сервер», используемый для получения текстовой информации, потокового видео и звука с веб-сайтов. Вы сможете осуществлять перехват всех передаваемых данных в сети Интернет (посещенных страниц, порталов, полученных и отправленных электронных писем, сообщений).
HTTP(S)	Расширение протокола HTTP, поддерживающее шифрование. Данные, передаваемые по протоколу HTTP, «упаковываются» в криптографический протокол, тем самым обеспечивается защита данных.
ICQ (OSCAR)	Протокол обмена мгновенными и оффлайновыми текстовыми сообщениями, используемый программами ICQ, AIM, Miranda, QIP. Вы сможете осуществлять перехват текстовых сообщений, передаваемых посредством вышеуказанных программ обмена мгновенными сообщениями.
NRPC	Протокол передачи почты в IBM Notes.
IMAP4 (Internet Mail Access Protocol)	Протокол доступа к электронной почте. Аналогично протоколу POP3, используется для работы с входящими электронными письмами, однако предоставляет более широкие возможности работы с почтовым ящиком. Например, доступ для обработки входящих сообщений, находящихся на сервере, как если бы они располагались на локальном компьютере получателя, без необходимости постоянной пересылки файлов с содержанием писем с сервера и обратно. Для отправки сообщений используется протокол SMTP. Вы сможете осуществлять перехват входящих электронных писем, передаваемых посредством почтовых клиентов.

В зависимости от типа перехватываемого трафика и способа перехвата Система настраивается следующими способами:

- Настройка перехвата SMTP-трафика;
- Настройка перехвата POP3-трафика;
- Настройка перехвата HTTP-трафика;
- Настройка перехвата HTTPS-трафика;
- Настройка перехвата ICQ-трафика;
- Настройка перехвата NRPC-трафика;
- Настройка перехвата IMAP4-трафика;
- Прием объектов, перехваченных InfoWatch Device Monitor;
- Проверка файлов, находящихся в корпоративной сети.

- Прием объектов, перехваченных InfoWatch Device Monitor;
- Проверка файлов, находящихся в корпоративной сети.

Важно!

Предполагается, что Система уже установлена до начала настройки.
Сведения об установке для каждой из схем развертывания приведены в документе "InfoWatch Traffic Monitor. Руководство по установке".

Важно!

После настройки перехвата трафика необходимо настроить параметры анализа объектов (см. документ "InfoWatch Traffic Monitor. Руководство пользователя").

Важно!

На агентах DM, работающих под ОС Astra Linux, перехват почтового трафика осуществляется только по каналам SMTP, POP3 и IMAP.

4.3.1 Настройка перехвата SMTP-трафика

Раздел содержит информацию о том, как настроить перехват SMTP-трафика с использованием следующих технологий:

- SPAN, или Port Mirroring;
- Прием копий с почтового сервера;
- "В разрыв";
- Настройки почтовых серверов для перехвата SMTP-трафика.

Подробное описание схемы перехвата SMTP-трафика см. в статье "Схема перехвата SMTP-трафика".

SPAN, или Port Mirroring

1. Настройте сервер (серверы) на работу по технологии SPAN, или Port Mirroring (см. "Настройка сервера на работу по технологии SPAN, или Port Mirroring").

2. Убедитесь, что в конфигурационном файле **proxy.conf**, расположенном в директории `/opt/iw/tm5/etc`, в секции Startup включен автозапуск перехватчика SMTP-трафика:
```
"Startup": {
"Enabled": true,
"smtp": true
```
3. Убедитесь, что включен автозапуск для процессов, участвующих в перехвате и обработке почты: **iw_sniffer**, **iw_proxy_smtp**, **iw_messed**, **iw_warpd**, **iw_cas**, **iw_x2db** (см. "Включение и выключение автозапуска процессов").
4. Чтобы избежать дублирования перехваченных данных, отключите процесс **iw_smtpd** (см. "Включение и выключение автозапуска процессов").

Прием копий с почтового сервера

На корпоративном почтовом сервере требуется настроить правило, отправляющее скрытую копию (BCC) для каждого отправленного письма. Копия должна отравляться на несуществующий почтовый адрес почтового домена, IP-адрес которого соответствует серверу Traffic Monitor. Данная функция поддерживается большинством почтовых серверов.
Интеграция сервера Traffic Monitor с почтовым сервером Postfix реализуется следующим образом. Почтовый сервер Postfix, встроенный в Систему Traffic Monitor, получает копии писем, отправленных по SMTP-протоколу. Копии писем поступают на **25**-й порт и передаются процессу **iw_smtpd** на порт **2025**. В Системе создается событие для каждого из писем, информация о которых затем помещается в базу данных. Чтобы настроить прием копий с почтового сервера, выполните следующие действия:

1. Убедитесь, что включен автозапуск процесса **iw_smtpd** (см. "Автозапуск процессов")
2. На почтовом сервере настройте пересылку скрытых копий SMTP-сообщений (BCC - Blind Carbon Copy) на сервер Traffic Monitor. Пример настройки для Microsoft Exchange Server 2007 и 2010 приведен в статье "Настройка пересылки скрытых копий Microsoft Exchange Server 2007 и 2010".
3. Настройте встроенный в Систему Postfix (см. "Настройка сервера Postfix в системе Traffic Monitor").
4. Убедитесь, что включен автозапуск для процессов, участвующих в перехвате и обработке почты:
postfix, iw_smtpd, iw_messed, iw_warpd,iw_luaengined, iw_cas, iw_pas, iw_x2x, iw_x2db, iw_tech-tools (см. "Автозапуск процессов").
5. Убедитесь, что в конфигурационном файле **system.lua**, расположенном в директории `/opt/iw/tm5/etc/scripts`, для параметра `set_text` указано значение `Copy`:

```
if not get_child(processing, 'transport_mode') then
 processing:add_child('transport_mode'):set_text('Copy');
```

> **Важно!**
>
> Выбранный режим будет применен и для SMTP-, и для HTTP(S)-перехватчиков. Описание более гибкой настройки приведено в статье "Настройка работы "в разрыв" для нескольких перехватчиков".

"В разрыв"

Сервер Traffic Monitor используется как промежуточный почтовый сервер. В его состав входит почтовый сервер Postfix.
Интеграция сервера Traffic Monitor с почтовым сервером реализуется следующим образом. Почтовый

сервер Postfix, встроенный в систему Traffic Monitor, принимает входящие SMTP-письма на **25** порт. Далее входящие SMTP-письма передаются процессу **iw_smtpd** на порт **2025**. В Системе создается событие для каждого из писем. В зависимости от схемы работы (Копия или Блокировка), возможны следующие варианты движения SMTP-трафика:

- Режим Копия – SMTP-трафик передается адресату, а также с помощью Postfix - в InfoWatch Traffic Monitor.

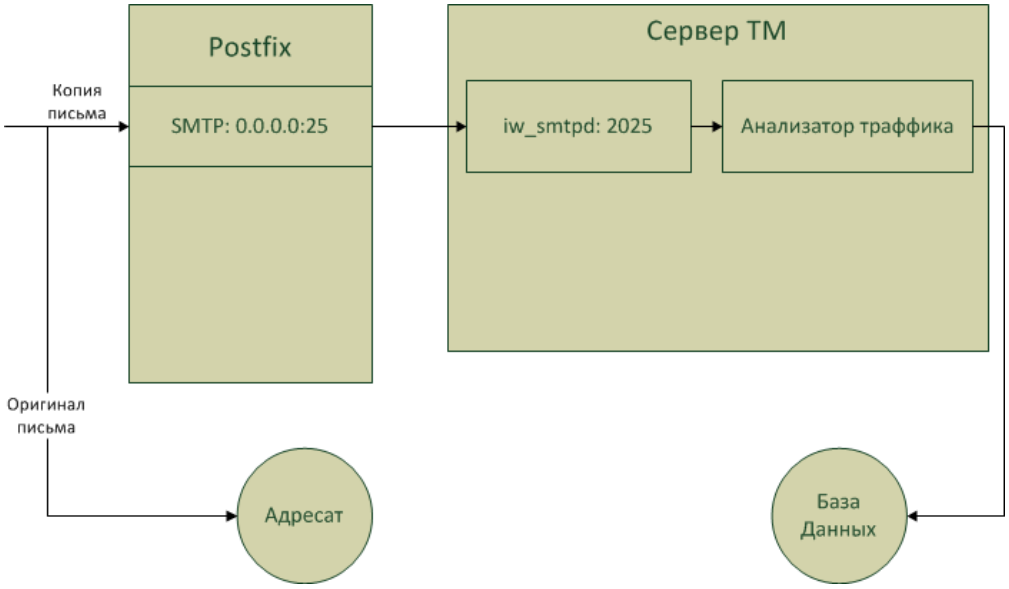

- Режим Блокировка – SMTP-трафик анализируется системой Traffic Monitor, и
  - если нарушение отсутствует, SMTP-трафик с помощью встроенного сервера Postfix передается адресату или следующему relay-серверу в почтовой системе организации. Доставка осуществляется так: процесс **iw_messed** передает письма на порт **2020** почтового сервера Postfix. Почтовый сервер Postfix либо напрямую доставляет письма адресатам, либо передает их следующему почтовому relay-серверу;
  - если обнаружено нарушение, Система блокирует доставку письма. Письмо будет доставлено только в том случае, если Офицер безопасности разрешит доставку письма в Консоли управления (см. документ «InfoWatch Traffic Monitor. Руководство пользователя»). Доставка осуществляется следующим образом: процесс **iw_messed** передает письма на порт **2020** почтового сервера Postfix, встроенного в Систему. Почтовый сервер Postfix либо напрямую доставляет письма адресатам, либо передает их следующему почтовому relay-серверу.

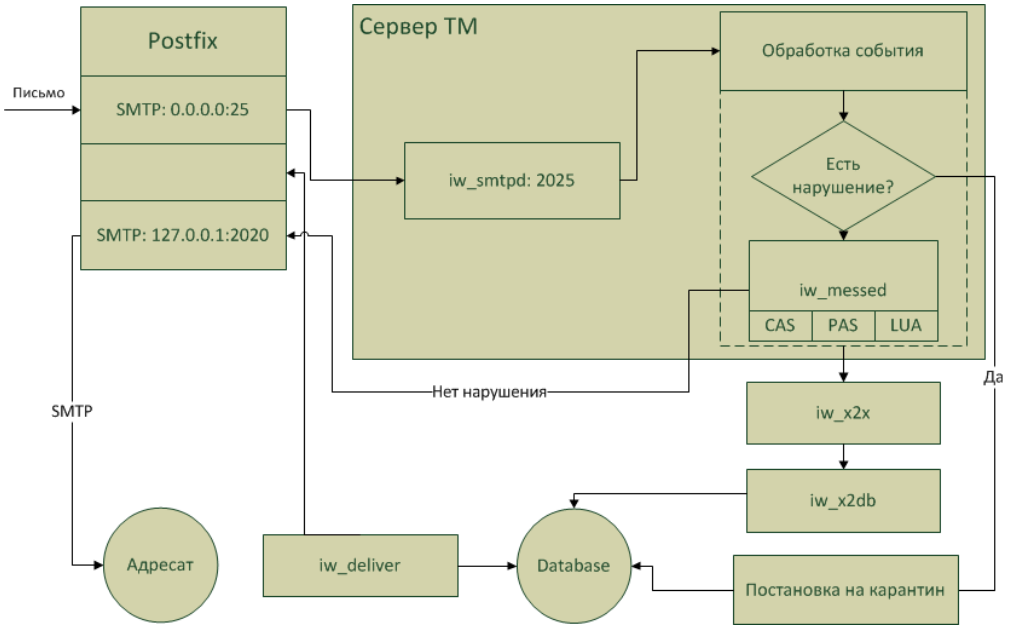

Чтобы настроить работу "в разрыв", выполните следующие действия:

1. На корпоративном почтовом сервере в качестве relay-сервера настройте сервер Traffic Monitor.

   > **Примечание:**
   >
   > Если в организации используется более одного почтового сервера, каждый из них должен быть настроен на отправку исходящих сообщений на встроенный в Систему сервер Postfix. В зависимости от того, какой почтовый сервер используется в компании, данная настройка может различаться

   В результате данной настройки весь почтовый трафик от корпоративного почтового сервера будет направляться только на сервер Traffic Monitor.
2. Убедитесь, что включен автозапуск процессов **iw_smtpd** и **iw_deliver** (см. "Автозапуск процессов").
3. Настройте встроенный в Систему Postfix (см. "Настройка сервера Postfix в системе Traffic Monitor").
4. Откройте файл **iwssid.lua**, расположенный в директории `/opt/iw/tm5/etc/scripts`, на редактирование.
5. Раскомментируйте следующую секцию кода и установите параметру `TransportMode` значение `Normal` (режим "Блокировка"):

   ```
   if not is_generic then
      TransportMode = 'Normal';
   end;
   ```
6. Сохраните файл.
7. Перезагрузите Систему:
   `service iwtm restart`

Важно!

Выбранный режим будет применен только для SMTP-перехватчика. Описание более гибкой настройки приведено в статье " Настройка работы "в разрыв" для нескольких перехватчиков ".

Досылка писем с ошибками обработки, отправленных "в разрыв"

Письмо будет досылаться в следующих случаях:

1. если оно еще не было доставлено штатным способом (демоном **iw_messed**);
2. если у письма не проставлен вердикт "Заблокировано".

Досылка писем осуществляется посредством демона **iw_rammer** из очередей ошибок **queue/x2x-errors** и **queue/errors**, после чего очереди очищаются. Адреса отправителей и получателей (при наличии) из .xml-файла. В противном случае письмо досылке не подлежит. Такие письма попадают на почтовый сервер Postfix (порт **2020**). Данные для подключения (адрес и порт), а также адреса отправителя и получателя задаются в конфигурационном файле rammer.conf. Уведомления Офицеру безопасности со вложенным доставленным письмом приходят в виде "письма-события", отправитель которого берется из исходного письма.

Средством принудительной досылки писем служит утилита **opt/iw/tm5/rammer-tool.** Для вызова списка возможных настроек наберите в командной строке:

```
./rammer_tool --help
```

Настройки почтовых серверов для перехвата SMTP-трафика

Раздел содержит информацию о настройке почтовых серверов для перехвата сервером Traffic Monitor:

- Настройка пересылки скрытых копий Microsoft Exchange Server 2007 и 2010;
- Настройка пересылки скрытых копий ZCS Zimbra;
- Настройка пересылки скрытых копий MDaemon;
- Настройка сервера Postfix в системе Traffic Monitor.

Настройка пересылки скрытых копий Microsoft Exchange Server 2007 и 2010

Чтобы обеспечить отправку скрытых копий SMTP-сообщений, в Exchange Management Console необходимо создать и настроить коннектор, который будет пересылать почту на сервер Traffic Monitor. Для этого выполните перечисленные ниже действия:

Создание SMTP-коннектора для пересылки копий почтовых сообщений на сервер Traffic Monitor

1. Выберите узел **Organization Configuration –> Hub Transport** и нажмите **New Send Connector**.
2. В открывшемся окне мастера создания коннектора введите имя создаваемого коннектора и из раскрывающегося списка выберите для него тип **Custom**. Нажмите **Next**.
3. На шаге **Address space** создайте новое адресное пространство для перенаправления трафика. Для этого нажмите **Add**. В открывшемся диалоговом окне укажите параметры адресного пространства и нажмите **OK**. Затем нажмите **Next**.
4. На шаге **Network Settings** выберите **Route mail through the following smart hosts** и нажмите **Add**. В открывшемся диалоговом окне укажите IP-адрес сервера TM, на который необходимо перенаправлять почту, и нажмите **OK**. Затем нажмите **Next**.
5. На шаге **Configure smart host authentication settings** выберите **None** – по умолчанию Postfix на сервере TM не требует авторизации. Нажмите **Next**.

6. На шаге **SourceServer** выберите сервер, на котором будет работать созданный коннектор. Нажмите **Next**.
7. На шаге **New Connector** убедитесь, что параметры коннектора заданы верно, и нажмите **New**. Дождитесь окончания процесса создания и нажмите **Finish**.

Окно мастера создания коннектора будет закрыто.

Создание контакта, на который будут перенаправляться копии почтовых сообщений

1. Выберите узел **Recipient Configuration –> Mail Contact** и нажмите **New Mail Contact**.
2. В открывшемся окне мастера создания контакта выберите **MailContact** и нажмите **Next**.
3. На шаге **Configure smart host authentication settings** введите общую информацию о контакте. В строке **External mail address** нажмите **Edit**. В открывшемся диалоговом окне **SMTP Address** укажите почтовый адрес, на который будут перенаправляться копии почтовых сообщений.

> **Важно!**
>
> Домен почтового адреса контакта должен совпадать с доменом коннектора.

4. На шаге **New Mail Contact** убедитесь, что параметры коннектора заданы верно, и нажмите **New**. Дождитесь окончания процесса создания и нажмите **Finish**.

Окно мастера создания контакта будет закрыто.

> **Важно!**
>
> Для корректной работы Системы требуется, чтобы среди пользователей ОС Linux (на сервере InfoWatch Traffic Monitor) был пользователь с таким же доменным именем, как новый контакт. Например, если на данном шаге создается контакт *user@company.com*, то необходимо, чтобы в число пользователей Linux входил пользователь *user*.
> Чтобы добавить пользователя на ОС Linux, от имени пользователя root выполните следующую команду:
> useradd <username>
> где <username> - требуемое имя пользователя. Для приведенного выше примера (пользователь *user*) потребуется выполнить команду:
> useradd user

Создание транспортного правила для копирования писем

1. Выберите узел **Organization Configuration -> HubTransport** и нажмите **New Transport Rule**.
2. В открывшемся окне мастера создания транспортного правила введите имя создаваемого правила и установите флажок в поле **EnableRule**. Нажмите **Next**.
3. На шаге **Conditions** установите флажок для условия **from users inside or outside the organization**. В качестве параметра условия выберите **Inside**. Нажмите **Next**.
4. На шаге **Actions** установите флажок для действия **Blind carbon copy (Bcc) the message to address**. Нажмите на гиперссылку с параметром **address** и в открывшемся окне **Select Recepient** выберите ранее созданный контакт, затем нажмите **OK**. В окне мастера создания транспортного правила нажмите **Next**.

5. При необходимости на шаге **Exceptions** Вы можете настроить исключения из правила. Например, чтобы не выполнять копирование писем, отправляемых определенными пользователями, установите флажок в поле **except when the message is from people** и в параметрах исключения выберите желаемых пользователей. Нажмите **Next**.
6. На шаге **Create Rule** убедитесь, что параметры правила заданы верно, и нажмите **New**. Дождитесь окончания процесса создания и нажмите **Finish**.

Блокирование отправки сообщений при недоступности сервера TM

1. Выберите узел **Organization Configuration -> Hub Transport** и нажмите  **New remote Domain**.
2. Укажите такое же имя, как у домена, использованного в п. 3 шага 2 данного раздела (при создание контакта, на который будет производиться перенаправление копий почтовых сообщений).
3. Выделите новый домен щелчком правой кнопки мыши и в контекстном меню выберите **Properties**.
4. В открывшемся окне перейдите на вкладку **Message Format**.
5. Снимите флажок в пункте **Allow non-delivery reports**.
6. Нажмите **OK**.

Настройка пересылки скрытых копий ZCS Zimbra

> **Важно!**
>
> Все команды должны выполняться из-под пользователя **zimbra**.

Настройка транспортной таблицы

Используйте конфигурационный блок для Zimbra 5.0.9 и выше со строкой вида:
`zmlocalconfig -e postfix_transport_maps="hash:/opt/zimbra/postfix/conf/transportfile proxy:ldap:/opt/zimbra/conf/ldap-transport.cf"`

> **Важно!**
>
> Данная команда должна быть выполнена через **zmlocalconfig**. В данной ситуации редактирования **main.cf** будет недостаточно.

1. Проверьте существующую транспортную таблицу:
   `zmlocalconfig grep -i postfix_transport_maps`
   Получите вывод команды следующего вида:
   `postfix_transport_maps = proxy:ldap:/opt/zimbra/conf/ldap-transport.cf`
2. Создайте транспортный файл:
   `mcedit /opt/zimbra/postfix/conf/infowatch`
3. Добавьте в файл следующую строчку:
   `dlp.iw :[192.168.0.144]`
4. Проверьте права (Владельцем и группой должны быть **zimbra**):
   `ll /opt/zimbra/postfix/conf/infowatch`
   `chown zimbra:zimbra /opt/zimbra/postfix/conf/infowatch`
5. Конвертируйте транспортный файл в БД:
   `postmap /opt/zimbra/postfix/conf/infowatch`

6. Добавьте транспортный файл перед файлом по умолчанию:
   `zmlocalconfig -e postfix_transport_maps="hash:/opt/zimbra/postfix/conf/infowatch proxy:ldap:/opt/zimbra/conf/ldap-transport.cf"`
7. Убедитесь, что в параметре `relay_domains` файла **main.cf** содержатся все домены обрабатываемые сервером:
   `mcedit /opt/zimbra/postfix/conf/main.cf`
   Найдите или создайте строчку:
   `relay_domains = mydomain.com, mydomain.org, dlp.iw`

Настройка отправки BCC

1. В файл **/opt/zimbra/postfix/conf/main.cf** добавьте следующую строчку:
   `/opt/zimbra/postfix/conf/main.cf`
2. Перезагрузите Zimbra:
   `zmcontrol restart`

Настройка пересылки скрытых копий MDaemon

В почтовом клиенте MDaemon есть опция **Content Filter**, при помощи которой можно настроить фильтрацию входящей/исходящей почты, проходящей через сервер MDaemon.

1. Откройте MDaemon и зайдите во вкладку **Security > Content Filter**.
2. Перейдите в закладку **Rules**. Нажмите **New rule**:

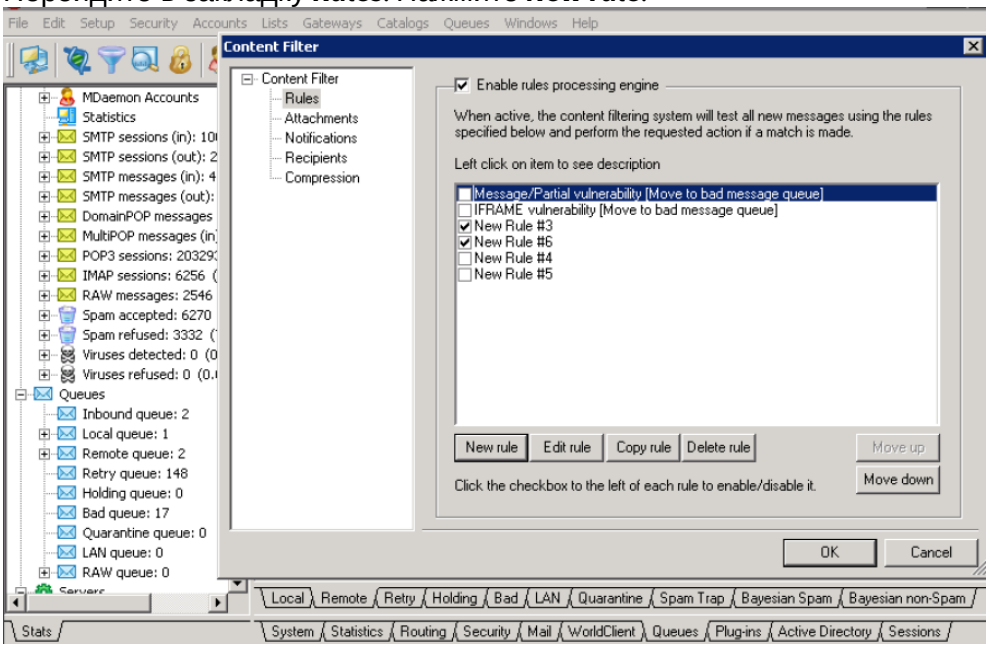

3. В левой колонке выберите условие действия. В правой колонке выберите действие, соответствующее условию:

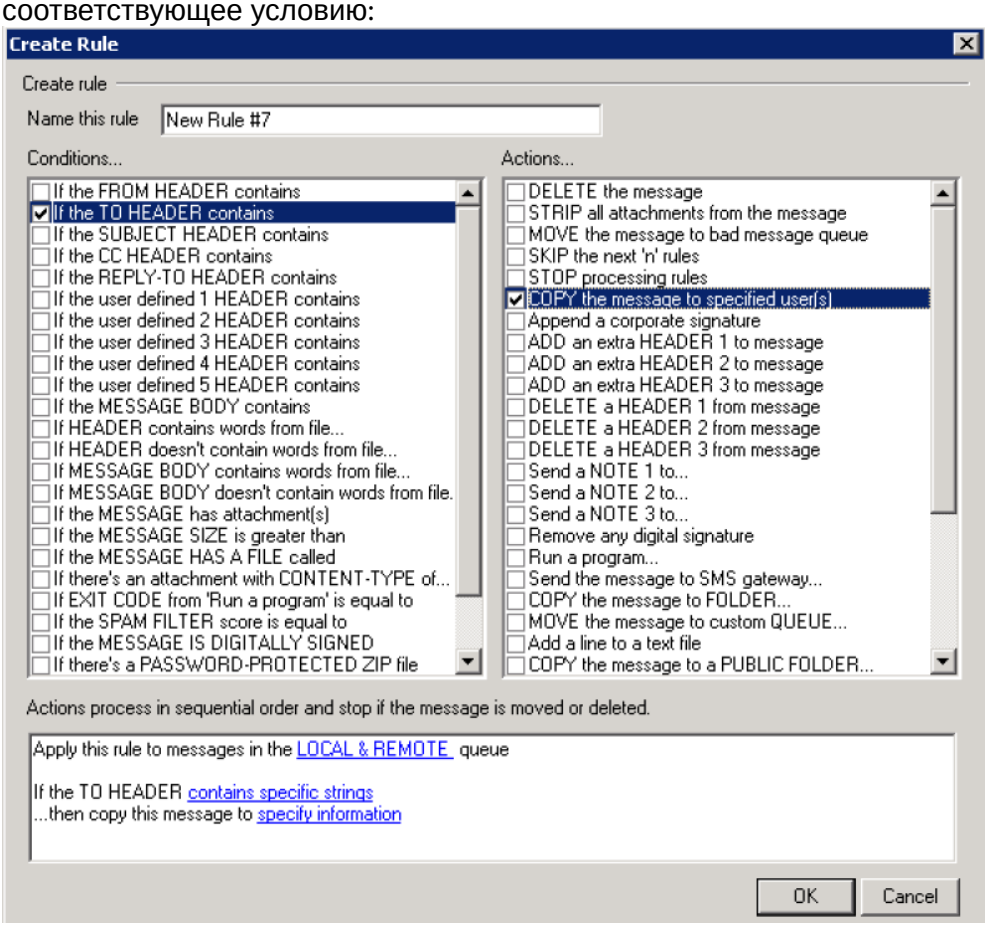

4. Выберите секцию, выделенную голубым, чтобы добавить значения правилам.
5. Нажмите **Add** и затем **OK**.

Настройка сервера Postfix в системе Traffic Monitor

Необходимость настройки встроенного в Систему Postfix определяется в зависимости от схемы развертывания Системы и от того, установлен ли сервер ТМ на один компьютер с базой данных:

Вариант развертывания Системы		**Настройка Postfix**
Доставка SMTP-трафика осуществляется корпоративной почтовой системой. Система Traffic Monitor получает только копию SMTP-трафика. Для корректного приема копии трафика рекомендуется выполнить настройку Postfix	Сервер ТМ установлен отдельно от базы данных (ключ kickstart **IWTMX**)	Обязательна
	Все компоненты установлены на один сервер (ключ kickstart **IWALLX** или **IWTMSX**)	Выполнена по умолчанию

Система Traffic Monitor осуществляет перехват и доставку SMTP-трафика посредством интеграции с Postfix	Сервер ТМ установлен отдельно от базы данных (ключ kickstart **IWTMX**)	Обязательна
	Все компоненты установлены на один сервер (ключ kickstart **IWALLX** или **IWTMSX**)	Выполнена по умолчанию
Система получает копию SMTP-трафика через Sniffer		Не требуется
Перехват SMTP-трафика не требуется (например, Traffic Monitor будет использоваться только как Sniffer)		Не требуется

Для корректного взаимодействия системы InfoWatch Traffic Monitor со встроенным в Систему почтовым сервером Postfix внесите следующие изменения в конфигурационные файлы **/etc/postfix/main.cf** и **/etc/postfix/master.cf**:

1. Войдите в систему от имени пользователя **root**:
   `su - root`
2. В файле **main.cf** настройте значения параметра `inet_interfaces` в соответствии с рекомендациями, указанными на сайте Postfix: http://www.postfix.org/postconf.5.html.

   > **Примечание:**
   >
   > В большинстве случаев достаточно указать значение параметра `inet_interfaces = all`

3. В файле **main.cf** настройте значения параметра `message_size_limit` в соответствии с рекомендациями, указанными на сайте Postfix: http://www.postfix.org/postconf.5.html.

   > **Примечание:**
   >
   > Значение параметра по умолчанию message_size_limit = 50000000

4. Если InfoWatch Traffic Monitor будет участвовать в доставке SMTP-трафика (см. "В разрыв"):

- в файле **main.cf** задайте параметр `relayhost`. В качестве значения введите IP-адрес корпоративного почтового сервера, на который будут передаваться SMTP-письма после анализа в Traffic Monitor.
- отредактируйте файл **master.cf**, дописав в конец файла следующие строки:

> **Важно!**
>
> Строки, задающие опции сервиса, должны начинаться с пробела. Например: " `-o <спецификация опции>`"

```
127.0.0.1:2020   inet  n   -   n  -   21   smtpd
     -o content_filter=
     -o local_recipient_maps=
     -o relay_recipient_maps=
     -o smtpd_restriction_classes=
     -o smtpd_client_restrictions=
     -o smtpd_helo_restrictions=
     -o smtpd_sender_restrictions=
     -o mynetworks=127.0.0.0/8
     -o strict_rfc821_envelopes=yes
     -o smtpd_error_sleep_time=0
     -o smtpd_soft_error_limit=1001
     -o smtpd_hard_error_limit=1000
     -o myhostname=<$hostname>
```

- В файле **main.cf** проверьте, что в параметре mynetworks корректно указана подсеть, где расположены почтовые серверы.
- В файле **master.cf** для обеспечения пересылки почты на проверку в TM добавьте следующую строку:
  `smtp   inet  n    -    n   -   -   smtpd  -o content_filter=smtp:127.0.0.1:2025`

> **Примечание:**
>
> При установке с помощью программы-инсталлятора (**kickstart**) данная настройка устанавливается автоматически.

- Проверьте корректность синтаксиса файлов конфигурации:
  `service postfix check`
- Перезапустите Postfix:
  `service postfix restart`
- Проверьте доступность почтового сервера Postfix по порту **25** с помощью следующей команды в командной строке:
  `telnet <TM_ip> 25`
  где `<TM_ip>` - IP-адрес сервера Traffic Monitor, на котором настроен Postfix.
  В ответ на данную команду в командной строке должно отобразиться сообщение:
  `Connected to mail.server.com`

> **Примечание:**
>
> Если клиент Telnet не установлен, Вы можете установить его как компонент MS Windows 2008-2012, либо использовать вместо него приложение Putty.

Если установить соединение не удалось, поэтапно проверьте настройки подсетей и портов в зависимости от конфигурации сети

.

4.3.2 Настройка перехвата POP3-трафика

1. Настройте сервер (серверы) на работу по технологии SPAN, или Port Mirroring (см. "Настройка сервера на работу по технологии SPAN, или Port Mirroring").
2. Убедитесь, что в конфигурационном файле **/opt/iw/tm5/etc/sniffer.conf** поле `Hi Port` секции `capstack` имеет значение `110`:
```
"ListenAreas": {
 "capstack": {
 "Balancer": "IpPref",
 "Interface": "eth1",
 "MaxClient": 16,
 "QueueMemorySizeInBytes": 67108864,
 "Rules": [
 {
 "HiPort": 110,
 "IP": "0.0.0.0",
 "LoPort": 110,
 "Mask": "0.0.0.0",
 "Policy": "ACCEPT"
```
3. В конфигурационном файле **/opt/iw/tm5/etc/capstack.conf** укажите значение `true` для поля `pop3` в секции `UsedProcessor`.

4.3.3 Настройка перехвата HTTP-трафика

Описание данного способа перехвата трафика см. в статье "Схема перехвата HTTP-трафика".

SPAN, или Port Mirroring

1. Настройте сервер (серверы) на работу по технологии SPAN, или Port Mirroring (см. "SPAN, или Port Mirroring").
2. Убедитесь, что в конфигурационном файле **proxy.conf**, расположенном в директории `/opt/iw/tm5/etc`, в секции Startup включен автозапуск перехватчика SMTP-трафика:
```
"Startup": {
"Enabled": true,
"http": true
```
3. Убедитесь, что включен автозапуск для процессов, участвующих в перехвате и обработке HTTP трафика:
iw_sniffer, **iw_proxy_HTTP**, **iw_warpd**, **iw_cas**, **iw_x2db** (см. "Включение и выключение автозапуска процессов").

"В разрыв" (HTTP)

> **Примечание:**
>
> В данном пункте описана схема "в разрыв" для трафика, передаваемого по протоколу ICAP - не путайте со схемой "в разрыв" для трафика, передаваемого по протоколу SMTP.

Чтобы настроить работу "в разрыв", выполните следующие действия:

1. Ознакомьтесь с описанием данной схемы работы (см. "Перехват трафика, передаваемого по протоколу ICAP").
2. Настройте параметры перехвата HTTP-запросов на прокси-сервере (см. "Настройка ICAP").

4.3.4 Настройка перехвата HTTPS-трафика

Описание данного способа перехвата трафика см. в статье "Схема перехвата HTTPS-трафика".

"В разрыв" (HTTPS)

> **Примечание:**
>
> В данном пункте описана схема "в разрыв" для трафика, передаваемого по протоколу ICAP - не путайте со схемой "в разрыв" для трафика, передаваемого по протоколу SMTP.

Чтобы настроить работу "в разрыв", выполните следующие действия:

1. Ознакомьтесь с описанием данной схемы работы (см. "Перехват трафика, передаваемого по протоколу ICAP").
2. Настройте параметры перехвата HTTPS-запросов на прокси-сервере (см. "Настройка ICAP").
3. Включите разбор HTTPS-трафика на прокси-сервере.

   > **Примечание:**
   >
   > Данная настройка зависит от модификации прокси-сервера. Актуальную информацию по настройке вы можете получить из документации к прокси-серверу.

4. Добавьте сертификат в список доверенных корневых сертификатов браузера каждой рабочей станции, контроль исходящего HTTPS-трафика с которой планируется.

> **Примечание:**
>
> Информацию по настройке вы можете получить из документации к браузеру.

4.3.5 Настройка перехвата ICQ-трафика

Описание данного способа перехвата трафика см. в статье "Схема перехвата ICQ-трафика".

SPAN, или Port Mirroring

1. Настройте сервер (серверы) на работу по технологии SPAN, или Port Mirroring (см. "SPAN, или Port Mirroring").
2. Убедитесь, что в конфигурационном файле **proxy.conf**, расположенном в директории `/opt/iw/tm5/etc`, в секции `Startup` включен автозапуск перехватчика ICQ-трафика:
```
"Startup": {
"Enabled": true,
"icq": true
```

4.3.6 Настройка перехвата NRPC-трафика

Описание данного способа перехвата трафика см. в статье "Схема перехвата NRPC-трафика"

SPAN, или Port Mirroring

1. Настройте сервер (серверы) на работу по технологии SPAN, или Port Mirroring (см. "SPAN, или Port Mirroring").
2. Откройте на редактирование конфигурационный файл **capstack.conf**, расположенный в директории `/opt/iw/tm5/etc`.
3. Убедитесь, что в секции Usedprocessors включен перехватчик NRPC-трафика:
```
"UsedProcessors": {
"nrpc": true,
```
4. Убедитесь, что в секции Processors включена передача NRPC-трафика:
```
"processors": {
"nrpc": {
"TrackExternal": true,
"TrackInternal": true
},
```
5. Убедитесь, что в секции Startup включен автозапуск:
```
"Startup": {
"Enabled": true
},
```
6. Сохраните файл **capstack.conf**.
7. Перезапустите процесс **capstack**:
```
service iwtm restart capstack
```

4.3.7 Настройка перехвата IMAP4-трафика

1. Настройте сервер (серверы) на работу по технологии SPAN, или Port Mirroring (см. "SPAN, или Port Mirroring").
2. Убедитесь, что в конфигурационном файле **/opt/iw/tm5/etc/sniffer.conf** поле `Hi Port` секции `capstack` имеет значение `143`:
```
"ListenAreas": {
"capstack": {
"Balancer": "IpPref",
"Interface": "eth1",
"MaxClient": 16,
"QueueMemorySizeInBytes": 67108864,
"Rules": [
{
"HiPort": 143,
"IP": "0.0.0.0",
"LoPort": 110,
"Mask": "0.0.0.0",
"Policy": "ACCEPT"
```
3. В конфигурационном файле **/opt/iw/tm5/etc/capstack.conf** укажите значение `true` для поля `imap4` в секции `UsedProcessor`.

4.3.8 Прием объектов, перехваченных InfoWatch Device Monitor

1. Установите и настройте серверную часть Traffic Monitor (см. документ "InfoWatch Traffic Monitor. Руководство по установке", статья "Установка Сервера Traffic Monitor (TME Node server)").
2. Настройте передачу событий из Device Monitor на сервер Traffic Monitor (см. документ "InfoWatch Traffic Monitor. Руководство пользователя", статья "Интеграция Device Monitor с различными версиями Traffic Monitor").
3. Настройте параметры анализа объектов (см. документ "InfoWatch Traffic Monitor. Руководство пользователя", статья "Технологии").

4.3.9 Проверка файлов, находящихся в корпоративной сети

Описание данного способа перехвата трафика см. в статье "Анализ информации на файловых ресурсах внутрикорпоративной сети".
Анализ содержания файловых серверов и сетевых ресурсов возможен после установки специального модуля на сервер под управление MS Windows Server ОС.

1. Установите и настройте сервер Traffic Monitor (см. документ "InfoWatch Traffic Monitor. Руководство по установке", статья "Установка Сервера Traffic Monitor (TME Node server)").
2. Установите и настройте Краулер (см. документ "InfoWatch Traffic Monitor. Руководство по установке", статья "Установка подсистемы Краулер").
3. Настройте общие параметры работы сканера Краулер (см. документ "InfoWatch Traffic Monitor. Руководство администратора", статья "Конфигурирование перехватчика Краулер").
4. Настройте параметры анализа объектов (см. документ "InfoWatch Traffic Monitor. Руководство пользователя").

4.4 Автозапуск процессов

В этом разделе описаны особенности автозапуска процессов Системы, а именно:

- Проверка автозапуска процессов;
- Включение и выключение автозапуска процессов.

Общая информация о работе с процессами изложена в разделе "Процессы серверной части Traffic Monitor Server".

4.4.1 Проверка автозапуска процессов

> **Важно!**
>
> Отключите автозапуск нелицензированных процессов, отвечающих за перехват трафика. Это позволит уменьшить количество сообщений в журнале протоколирования.

При логическом выделении основного сервера, сервера перехвата и сервера с веб-консолью, убедитесь, что автозапуск процессов настроен в соответствии с указаниями в таблице.

Автозапуск должен быть включен только для процессов, которые необходимы данному экземпляру сервера Traffic Monitor для корректной работы:

Процесс	По умолчанию автозапуск включен
iw_adlibitum	Да **Примечание:** Процесс должен работать только на основном сервере
iw_agent	Да

iw_kicker	Да Процесс объединяет сервисы: • `selection` • `blackboard` • `systemcheck` • `agent` • `xapisamplecompiler` • `export` • `samplecompiler` • `report` • `import` • `notifier` • `crawler` Чтобы включить сервис, выставьте сервису значение `1` в секции `kickers` конфигурационного файла **web.conf**. Чтобы выключить сервис, выставьте сервису значение `0` в секции `kickers` конфигурационного файла **web.conf**. **Примечание:** Процесс должен работать только на сервере с веб-консолью
iw_blackboard	Да
iw_bookworm	Да
iw_capstack	Да
iw_cas	Да
iw_configerator	Да **Примечание:** Процесс должен работать только на сервере с веб-консолью
iw_deliver	Да
iw_icap	Да
iw_indexer	Да **Примечание:** Процесс должен работать только на основном сервере
iw_licensed	Да **Примечание:** Процесс должен работать только на основном сервере
iw_luaengined	Да

iw_messed	Да
iw_proxy_http iw_proxy_icq iw_proxy_smtp	Да
iw_qmover_client	Нет
iw_qmover_server	Нет
iw_sample_compiler	Да
consul	Да
iw_smtpd	Да
iw_sniffer	Да
iw_system_check	Да
iw_updater	Да
iw_warpd	Да
iw_x2x	Да
iw_x2db	Да
iw_xapi	Да

Примечение:

Чтобы удалить с сервера все **iw_kicker** процессы, удалите пакет **iwtm-web-meta**:

```
rpm -e iwtm-web-meta
```

Подробнее о включении автозапуска процессов см. "Включение и выключение автозапуска процессов".

4.4.2 Включение и выключение автозапуска процессов

Чтобы включить/отключить автозапуск процесса (пример приведен для службы iw_sniffer):

1. В файле `/opt/iw/tm5/etc/sniffer.conf` выполните настройки:
   Чтобы включить автозапуск для процесса, установите в блоке процесса:
   `"Startup" : {"Enabled" : true}`
   Чтобы отключить автозапуск для процесса, установите в блоке процесса:
   `"Startup" : {"Enabled" : false}`
2. Остановите службу **iw_sniffer**:
   `service iwtm stop sniffer`
3. Запустите процессы Traffic Monitor:
   `service iwtm start`

> **Важно!**
>
> Для службы **iw_proxy** включение и выключение компонентов выполняется следующим образом:
>
> - `"Startup" : {"Enabled" : true, "http" : true, "icq" : true, "smtp" : true}` – включение всех модулей;
> - `"Startup" : {"Enabled" : true, "http" : true, "icq" : false, "smtp" : false}` – включение модуля **iw_proxy_http**;
> - `"Startup" : {"Enabled" : false, "http" : true, "icq" : false, "smtp" : false}` – выключение всех модулей.

4.5 Модуль взаимодействия с удаленной базой данных

Если схема развертывания Системы выбрана таким образом, что база данных, в которую передаются перехваченные объекты, находится на удаленном сервере, то необходимо установить модуль взаимодействия с удаленной базой данных.

Удаленной считается база данных, установленная на отдельностоящем сервере при помощи ключа установки **TME DB Server** или **TME All-in-one** (подробно о ключах установки см. "InfoWatch Traffic Monitor. Руководство по установке", статья "Установка из дистрибутива TME").

Стандартным процессом передачи данных в базу является **iw_x2db** (см. "Список модулей Traffic Monitor Server"). Использование модуля взаимодействия с удаленной базой данных дает дополнительную возможность регулировать:

- скорость передачи файлов в файловую очередь
- расписание проходимости канала передачи файлов

Настройка модуля взаимодействия с отдельностоящей базой данных включает следующие задачи:

- *Настройка клиентской части модуля взаимодействия с удаленной БД*
- *Настройка серверной части модуля взаимодействия с удаленной БД*

4.5.1 Настройка сбора данных в филиальной сети

Если Система установлена в сети филиалов, то за отправку данных о перехваченных событиях и их получение на сервере Traffic Monitor отвечают службы:

- **iw_qmover_client** - пересылает данные из филиала;
- **iw_qmover_server** - принимает данные в головном отделении.

По умолчанию данные службы отключены и запускаются Офицером Безопасности вручную из Консоли управления Traffic Monitor:

- **iw_qmover_server** - в первую очередь;
- **iw_qmover_client** - во вторую очередь.

Их конфигурация настраивается в соответствующих конфигурационных файлах директории `/opt/iw/tm5/etc`: **qmover_client.conf** и **qmover_server.conf** (подробнее см. Конфигурационные файлы qmover_client.conf, qmover_server.conf).

4.5.2 Настройка клиентской части модуля взаимодействия с удаленной БД

Настройка общих параметров

1. Настройте следующие параметры клиента в конфигурационном файле **qmover_client.conf**, расположенном в директории `/opt/iw/tm5/etc`:

Параметр	Описание
`ListenerIP`	IP-адрес сервера (служба **qmover_server**)
`Port`	Порт сервера (центральный офис)
`NookDir`	Рабочий каталог службы **qmover_server**
`ChannelWidth`	Ширина полосы пропускания канала, скорость закачки данных в Traffic Monitor (Кбит/с). Может быть неявно ограничена параметром `WindowSize`

2. Перезапустите Traffic Monitor:
   `service iwtm restart`

Настройка автозапуска процессов

- Включите автозапуск для процесса **iw_qmover_client**.
- Отключите автозапуск для процессов **iw_x2db**, **iw_x2x**, **iw_deliverd** и **iw_adlibitum**.

Подробнее о включении и выключении автозапуска процессов см. "Включение и выключение автозапуска процессов".

Изменение ширины полосы пропускания для канала передачи данных

По умолчанию полоса пропускания имеет ширину 256 Кбит/с. Но Вы можете настроить автоматическое изменение полосы пропускания в различные периоды времени. Для этого используется утилита **iw_qmover_channel_width_setter**.
Допускается изменение ширины полосы пропускания. Минимальная ширина – 10 Кбит/с.
Максимальная ширина не установлена, но рекомендуемое максимальное значение – 2 Мбит/с.

Чтобы настроить ограничения на ширину полосы пропускания,
Запустите утилиту с обязательными параметрами:

```
iw_qmover_channel_width_setter <unix_socket_name> <полоса_пропускания>
```
где

- `unix_socket_name` – имя сокета (автоматически создается при запуске на время выполнения службы; при завершении службы удаляется автоматически); значение по умолчанию - `/opt/iw/tm5/run/.channel_socket`;
- `полоса_пропускания` – ширина полосы пропускания, в кбит/с, которую нужно установить.

Пример
Имеется канал с полосой пропускания 256 кбит/с. Необходимо, чтобы в период с 9.00 до 18.00 канал был занят на 50%. А с 18.00 до 9.00 на 100%.
Рассчитайте ширину полосы пропускания, исходя из загрузки вашего канала. В этом примере ширина полосы пропускания для разных интервалов времени составляет:

Интервал	**Ширина полосы пропускания**	
	Процент от величины канала	В пересчете на кбит/с
9.00 до 18.00	50%	128
18.00 до 9.00	100%	256

Добавьте в /**etc/crontab** команды:
```
00 9 * * * iwtm /opt/iw/tm5/bin/iw_qmover_channel_width_setter /opt/iw/tm5/
run/.channel_socket 128
 00 18 * * * iwtm /opt/iw/tm5/bin/iw_qmover_channel_width_setter /opt/iw/tm5/
run/.channel_socket 256
```

4.5.3 Настройка серверной части модуля взаимодействия с удаленной БД

Настройка конфигурации

Настройте следующие параметры клиента в конфигурационном файле **qmover_server.conf**, расположенном в директории `/opt/iw/tm5/etc`:

Параметр	**Описание**
IP (секция `Clients`)	IP-адрес обслуживаемого агента (филиал)
Queue (секция `Clients`)	Директория, в которой хранится очередь объектов, по умолчанию – `queue/db`
Port	Порт, на котором сервер прослушивает объекты, поступающие от агентов

Важно!

При изменении параметров филиалов (изменение количества филиалов или их IP-адресов) следует внести изменения в файл **qmover_server.conf**.

Настройка автозапуска

Включите автозапуск для процесса **iw_qmover_server** (подробнее о включении и выключении автозапуска процессов см. "Включение и выключение автозапуска процессов".

4.6 Настройка OCR-экстракторов

Настройка OCR для различных перехватчиков производится в следующих конфигурационных файлах:

- **warpd.conf** – чтобы включить OCR для анализа перехваченных изображений, в секции `Warp` укажите параметру `EnableOCR` значение `true`;
- **sample_compiler.conf** – чтобы включить OCR для анализа изображений, загружаемых в качестве эталонных документов, укажите параметру EnableOCR значение `true`.

В файле **/opt/iw/tm5/etc/config-perm/bookworm/ocr_custom.xml** вы можете настроить OCR для каналов перехвата:

- на уровне сервиса. В этом случае настройка OCR применяется к содержимому событий, полученных по протоколам типов событий этого сервиса, если для этих типов событий или протоколов не задана своя настройка OCR;
- на уровне типа события для конкретного сервиса. В этом случае настройка OCR применяется к содержимому событий, полученных по протоколам этого типа события, если для этих протоколов не задана своя настройка OCR;
- на уровне протокола для конкретного типа события. В этом случае настройка OCR применяется к содержимому событий, полученных по выбранному протоколу для указанного типа события.

Примечание.

В случае распределённой установки Traffic Monitor на несколько серверов вы должны задать настройки включения OCR для каждого сервера отдельно.

Важно!

Настройка на уровне протокола имеет более высокий приоритет, чем настройка на уровне типа события. Настройка на уровне типа события имеет более высокий приоритет, чем настройка на уровне сервиса.

Примечание.

Если с помощью SDK был зарегистрирован новый тип событий, то к нему применяются настройки для сервиса, к которому относится данный тип события. Если зарегистрирован новый протокол, для него действуют настройки типа события, к которому относится данный протокол.

После того, как вы внесли изменения в файлах, выполните команду:

```
service iwtm restart
```

В таблице ниже перечислены каналы перехвата, для которых может использоваться OCR.

Сервис	Тип события	Протокол
Почта	Email	POP3 SMTP IMAP MAPI NRPC
	Web-почта	HTTP HTTPS
Мессенджер	ICQ	OSCAR
	Skype	SKYPE
	XMPP	XMPP
Интернет-активность	Web-сообщение	HTTP HTTPS
Обмен файлами	FTP	FTP
	Внешнее устройство	-
	Облачные хранилища	HTTPS
Принтер и МФУ	Печать	-
Хранение	Краулер	-
Запись мультимедиа	Фотосъёмка	-

Сервис	Тип события	Протокол
Почта	Email	POP3 SMTP IMAP
	Web-почта	HTTP HTTPS

Интернет-активность	Web-сообщение	HTTP HTTPS
Хранение	Краулер	-

При установке с помощью программы-инсталлятора (**kickstart**) на серверную часть Системы устанавливаются оба OCR-экстрактора. По умолчанию на работу настроен ABBYY FineReader Engine 11. Распознавание текста из извлеченных изображений производится с использованием одного из двух OCR-экстракторов: ABBYY FineReader Engine 11 и Tesseract 3.0.
Функциональные ограничения экстракторов приведены в таблице ниже:

Функциональность	ABBYY FineReader Engine 11	Tesseract 3.0
Распознавание углов поворота изображения	0(+/-20) , 90(+/-20), 180(+/-20) и 270(+ /-20) градусов	-
Распознавание цветного изображения	+	-
Коррекция изображения	+	-
Рекомендуемое разрешение изображения	300dpi для текста с размером шрифта от 10pt 400-600dpi для текста с размером шрифта 9pt и меньше	300dpi для текста с размером шрифта от 10pt 400-600dpi для текста с размером шрифта от 9pt и меньше

Примечание:

Чтобы избежать больших отклонений от рекомендуемого разрешения изображения, при работе экстрактора ABBYY FineReader Engine 11 используется параметр `AutoOverwriteResolution` (со значением `true` по умолчанию), позволяющий автоматически определять разрешение изображения.

Чтобы настроить на работу экстрактор ABBYY FineReader Engine 11:

1. Удалите символьную ссылку **/opt/iw/tm5/bin/iw_image2text** .
2. Создайте символьную ссылку:
   ```
   ln –s /opt/iw/tm5/bin/iw_image2text_fre /opt/iw/tm5/bin/iw_image2text
   ```

Чтобы заменить используемый экстрактор ABBYY FineReader Engine 11 на Tesseract 3.0:

1. Удалите символьную ссылку **/opt/iw/tm5/bin/iw_image2text**.
2. Создайте символьную ссылку:
   ```
   ln –s /opt/iw/tm5/bin/iw_image2text_ts /opt/iw/tm5/bin/iw_image2text
   ```

Чтобы изменить ограничение на размер пересылаемого изображения:

1. Перейдите в директорию **/opt/iw/tm5/etc/image2text_fre.conf** (для FineReader Engine 11) или /**opt/iw/tm5/etc/image2text_ts.conf** (для Tesseract).

2. Отредактируйте параметры `MaxSizeInKb` (верхняя граница) и `MinSizeInKb` (нижняя граница). По умолчанию установлено 1536 КБ и 200 КБ соответственно.

Чтобы включить OCR только для событий облачного хранилища:

1. Откройте справочник `/opt/iw/tm5/etc/config/bookworm/services.xml` и найдите соответсвующие для облачного хранилища `mnemo` и `key`.
   Например,
   ```
   object_type mnemo="cloud_storage"
   key="AA9DFB259F0DFEE040BADC95815E13A200000000"
   ```
2. Скопируйте данные key и `mnemo` и вставьте в `/opt/iw/tm5/etc/config-perm/bookworm/ocr_custom.xml`

Если в качестве OCR-экстрактора используется ABBYY FineReader Engine 11, необходимо настроить лицензию ABBYY. Для этого:

1. Введите полученные серийный номер и пароль в конфигурационный файл **image2text_fre.conf**, расположенный в директории **/opt/iw/tm5/etc**:
   - в поле **SerNum** введите серийный номер;
   - в поле **Pwd** введите пароль.
2. Скопируйте полученный файл с лицензией (формат .LocalLicense) в директорию /**var/lib/ABBYY/SDK/11/Licenses**.
3. Убедитесь, что у пользователя **iwtm** есть права на доступ к скачанному файлу.
4. Перезапустите сервис **iw_warpd**.

4.7 Настройка отправки уведомлений пользователям и сотрудникам

Пользователь Консоли управления имеет возможность настроить отправку уведомлений из Системы пользователю или сотруднику. Чтобы Система имела возможность отправлять уведомления, требуется:

- указать Системе электронный адрес, с которого будут отправляться уведомления – электронные сообщения пользователям или сотрудникам
- настроить отправку писем через почтовый сервер Postfix.
- указать Системе электронный адрес, с которого будут отправляться уведомления – электронные сообщения пользователям или сотрудникам
- настроить отправку писем через почтовый сервер Exim.

Уведомления отправляются в результате срабатывания тех или иных правил в политиках (подробнее см. документ "InfoWatch Traffic Monitor. Руководство пользователя ").
Чтобы проверить, отправляются ли письма через почтовый сервер,
Выполните команду:
```
sendmail –v <employee@company.com> < <sample.log>
```
где:

- `<employee@company.com>` - email-адрес пользователя, которому будет отправлено уведомление

- `<sample.log>` - текстовый файл, содержимое которого будет служить текстом письма (для проверки рекомендуется использовать простой текстовый файл размером до 1 МБ).

Если письма не отправляются, настройте отправку писем через Postfix.

Чтобы настроить отправку писем через Postfix:

1. Откройте файл **/etc/postfix/main.cf**;
2. В качестве значения параметра `relayhost` укажите требуемый почтовый сервер:
   `relayhost = <mail.company.ru>`,
   где `<mail.company.ru>` - требуемый почтовый сервер

   > **Примечание:**
   >
   > Если в файле **/etc/postfix/main.cf** нет строки с параметром `relayhost`, добавьте такую строку.

3. Перезапустите Postfix с помощью команды:
   `service postfix restart`
4. Проверьте, выполняется ли отправка сообщений, с помощью команды:
   `sendmail –v <employee@company.com> < <sample.log>`,
   где:

- `<employee@company.com>` - email-адрес пользователя, которому будет отправлено уведомление
- `<sample.log>` - текстовый файл, содержимое которого будет служить текстом письма (для проверки рекомендуется использовать простой текстовый файл размером до 1 МБ).

4.8 Ограничение количества найденных событий

Вы можете указать ограничение для количества событий, которые будут выведены в Консоли управления в результате применения фильтра. Для этого в таблице *SETTING* Базы данных укажите требуемое значение для атрибута *query_stop_count*. По умолчанию задано ограничение 10 000.

4.9 Настройка Сервера InfoWatch Device Monitor

В настоящем разделе описана низкоуровневая настройка Сервера InfoWatch Device Monitor: выполнять описанные действия без помощи инженеров InfoWatch не рекомендуется.

Настройка Сервера осуществляется с помощью конфигурационного XML-файла `InfoWatch.DeviceMonitor.Server.exe.config`. Конфигурационный файл размещается в том же каталоге, что и исполняемый файл Сервера `InfoWatch.DeviceMonitor.Server.exe`.

По умолчанию после установки Сервер расположен в каталоге

```
C:\Program Files\InfoWatch\Device Monitor\Server
```

Конфигурационный файл можно просматривать при помощи любого текстового или XML-редактора. Кодировка файла UTF-8.

Корневым элементом конфигурационного файла является элемент `<configuration>`. Корневой элемент включает в себя дочерние элементы (конфигурационные разделы). Структура

конфигурационного файла с описанием разделов приведена в следующей таблице. По ссылкам в названиях разделов содержится подробная информация об их настройке.

> **Важно!**
>
> Редактирование конфигурационного файла без помощи инженеров InfoWatch настоятельно не рекомендуется.
>
> По завершении редактирования необходимо перезапустить сервер Device Monitor.

Конфигурационный раздел	Описание
<configSections>	Служебный раздел. Содержит описание всех остальных разделов. Редактирование этого раздела не разрешается.
<runtime>	Содержит настройки для среды выполнения Microsoft .NET Framework. Эти настройки необходимы для корректной работы Сервера. В разделе `<runtime>` определен элемент `gcServer`, предназначенный для настройки сборщика мусора. Элемент имеет атрибут `enabled`, принимающий значение `true` (включен параллельный сбор мусора) или `false` (выключен параллельный сбор мусора). Изменение этого раздела крайне не рекомендуется.
<applicationSettings>	Содержит настройки отдельных модулей Сервера, таких как порты, размеры буферов, таймауты и пр.
<system.diagnostics>	Содержит настройки протоколирования. Протоколирование может быть полезно при диагностике работы компонентов Сервера.

Если в процессе работы потребуется удалить временные файлы, генерируемые Device Monitor, вы можете это сделать с помощью специальной утилиты: подробнее см. "Удаление временных файлов".

4.9.1 Раздел <applicationSettings>

Раздел `<applicationSettings>` предназначен для настройки отдельных модулей Сервера. Всего таких модулей шесть. Все разделы имеют одинаковую структуру: в состав любого из этих разделов входит набор элементов, предназначенных для настройки параметров модуля. Каждый элемент `<setting>` имеет следующие атрибуты:

- `name` — имя настройки.
- `serializeAs` — способ сериализации данных. Данные всегда сериализуются в виде строки (используется тип данных string).

Настройки параметров модуля определяется дочерним элементом `<value>`. Например:

```
<setting name="RemotingPort" serializeAs="String">
<value>15003</value>
</setting>
```

Описание параметров для каждого модуля приводится в следующей таблице.

Параметр	Описание
<InfoWatch.DeviceMonitor.Server.Core.Properties.Settings> Настройки ядра Сервера	
RemotingPort	Порт TCP, обслуживающий подключения Консоли управления. Значение по умолчанию 15003 (крайне не рекомендуется изменять это значение)
CultureName	Язык диагностических и других сообщений модуля. Возможные значения: ▪ ru-RU ▪ en-US
MachineName	IP-адрес сетевого интерфейса, посредством которого Сервер принимает соединения с Консолью управления. Значение по умолчанию 127.0.0.1. Изменять это значение нужно, только если Сервер имеет 2 или более сетевых интерфейсов. В этом случае для корректной работы необходимо явно задать адрес интерфейса, посредством которого сервер принимает входящие соединения от различных экземпляров Консоли управления
CheckServerSettingsInterval	При наличии кластеризации – период (в секундах) синхронизации с базой данных. По истечении этого времени Сервер запрашивает базу данных об изменениях в схеме безопасности, произведенных с помощью основного Сервера, использующего ту же базу данных. Значение по умолчанию 10.
<InfoWatch.DeviceMonitor.Server.Database.Properties.Settings> Настройки модуля, взаимодействующего с базой данных	
DatabaseType	Тип базы данных. Возможные значения: • Oracle • Microsoft • PostgreSql
ConnectionString	Строка соединения с базой данных. Должна соответствовать правилам, установленным для строк соединения ADO.NET. Например: Data Source=isis\s2005;Initial Catalog=g1228_9;Integrated Security=True
CultureName	Язык диагностических и других сообщений модуля. Возможные значения: ▪ ru-RU ▪ en-US

ConnectionPoolSize	Количество соединений к БД, которые будут открыты и которые будет использовать сервер в своей работе. Значение по умолчанию 20.
CommunicationPort	Номер порта, используемого при соединении сервера с Агентом распространения при установки Агента через механизм задач. Не рекомендуется менять в процессе работы. Значение по умолчанию 15505.
UpdateStatusTimeOut	Интервал времени, через который необходимо обновлять статус выполнения задачи на удалённом компьютере. С данным интервалом сервер опрашивает удалённые компьютеры, где разворачивается Агент, о статусе установки продукта, для отображения информации на сервере. Значение по умолчанию 60.
<InfoWatch.DeviceMonitor.Server.Gui.Properties.Settings> Настройки модуля, предоставляющего интерфейс для Консоли управления	
CultureName	Язык диагностических и других сообщений модуля. Возможные значения: ▪ ru-RU ▪ en-US
InitialLeaseTime	Время (в минутах), в течение которого сеанс соединения с Консолью управления считается действительным
RenewOnCallTime	Время (в минутах), на которое продлевается время жизни сеанса соединения Консоли с сервером.
<InfoWatch.DeviceMonitor.Server.Client.Properties.Settings> Настройки модуля, обслуживающего клиентские подключения (контролируемые компьютеры)	
Backlog	Длина очереди клиентских соединений, ожидающих подключения. Значение по умолчанию 64.
CultureName	Язык диагностических и других сообщений модуля. Возможные значения: • ru-RU • en-US
ShadowCopyTempDir	Полный путь к каталогу, в котором хранятся временные теневые копии, ожидающие отправки в InfoWatch Traffic Monitor. Значение по умолчанию: C:\Program Files\InfoWatch\DeviceMonitor\Server\ShadowCopyTempDir

`DmpV1Address`	Список IP-адресов (разделитель в перечислении – «;»), на которых сервер должен прослушивать порты. Возможны следующие значения: • `AllAny` – порты на всех IP адресах, которые имеются на компьютере (значение по умолчанию); • `AllIp4` – порты на всех IP адресах версии 4; • `AllIp6` – порты на всех IP адресах версии 6. • `AllAny` – порты на всех IP адресах, которые имеются на компьютере (значение по умолчанию); • `AllIp4` – порты на всех IP адресах версии 4;
`Dmpv1TraceLevel`	Уровень трассировки протокола взаимодействия клиента и сервера. Возможны следующие значения: ▪ 1 – выключить трассировку; ▪ 2 – выполнять трассировку только для информации о пакете (значение по умолчанию); ▪ 3 – полная трассировка. **Примечание:** Трассировка будет выведена в приемник диагностических сообщений (по умолчанию Журнал приложений Windows) только в случае значения параметра `3` и уровня протоколирования для фильтра модуля - `Verbose` (см. " Раздел ").
`Dmpv1TraceClients`	Список IP-адресов Агентов (разделитель в перечислении – «;»), взаимодействие с которыми необходимо трассировать. При значении `All` выполняется трассировка для всех Агентов.
`Dmpv1ConnectionsLimit`	Количество одновременно обрабатываемых соединений по протоколу TCP/IP с клиентами. Значение по умолчанию `200`.
`Dmpv1ConnectionsQueueLimit`	Максимальное количество соединений, ожидающих обработку. Если значение превышено, то соединения "урезаются" до значения, указанного в параметре `Dmpv1ConnectionsQueueLengthAfterCut`. Значение по умолчанию `500`.
`Dmpv1ConnectionsQueueLengthAfterCut`	Количество соединений после урезания очереди при превышении очередью максимального размера. Значение по умолчанию `250`.
`TimeoutPeriodSeconds`	Величина таймаута, по истечении которого зависшее соединение между Агентом и Сервером будет закрыто, частично созданные теневые копии будут удалены (отправка теневых копий будет повторяться при следующем установленном соединении). Значение по умолчанию `120`.

SSLPort	Номер порта для шифрованных соединений. Значение по умолчанию 15004.
<InfoWatch.DeviceMonitor.TrafficMonitor.Connector.Properties.Settings> Базовые настройки коннектора Traffic Monitor Server	
DBPollTime	Период (в миллисекундах) опроса базы данных, в процессе которого проверяется наличие событий в базе данных
CultureName	Язык диагностических и других сообщений модуля. Возможные значения: • ru-RU • en-US
NumberOfConnections	Количество соединений с InfoWatch Traffic Monitor. Значение по умолчанию 4. Максимальное значение 32.
QueueSendLimit	Максимальное количество событий, которые могут быть переданы из базы данных в InfoWatch Traffic Monitor за одну транзакцию. Значение по умолчанию 200.
ShadowCopyTrasferBlockSize	Размер блока данных теневой копии, пересылаемой на сервер Traffic Monitor, в МБ. Значение по умолчанию 16.
<InfoWatch.DeviceMonitor.Database.Core.Properties.Settings> Настройки низкоуровневого драйвера базы данных	
CultureName	Язык диагностических и других сообщений модуля. Возможные значения: • ru-RU • en-US
MaxConnectionWaitingTime	Время ожидания свободного соединения из пула в секундах. Значение по умолчанию - 300
CommandTimeoutSeconds	Время выполнения операции или запроса в секундах. Значение по умолчанию - 30. **Примечание:** Данный параметр не работает для СУБД Oracle.

LongCommandTimeoutSeconds	Время выполнения длительной операции или запроса в секундах. Применяется, когда время выполнения составляет значительный промежуток. Значение по умолчанию - 0 (бесконечность). **Примечание:** Данный параметр не работает для СУБД Oracle.

4.9.2 Раздел <system.diagnostics>

Раздел предназначен для диагностики работы Сервера. Включает в себя следующие элементы:

- <trace>. Общие настройки модуля диагностики.
- <sources>. Настройки, необходимые для диагностики отдельных компонентов Сервера.
- <switches>. Управление уровнем детализации диагностической системы в целом. Включает в себя определения детализаторов. Как правило, существует один детализатор. Если для разных модулей требуются разные настройки детализации, то необходимо использовать фильтры. При этом общий детализатор, должен иметь значение, соответствующее максимальной детализации одного из модулей.

Элемент *<trace>*

Используется для описания глобальных настроек модуля диагностики. В данном элементе можно задавать величину отступов в сообщениях, параметры сохранения данных из потока диагностики на жесткий диск.

Элемент *<sources>*

Используется для настройки отдельных модулей приложения. Включает в себя дочерние элементы <source> – по одному на каждый модуль приложения (список модулей Сервера см. "Раздел ").

Также в списке модулей присутствуют вспомогательные, которые необходимы для вывода отладочной информации для основных компонентов:

- InfoWatch.DeviceMonitor.Server.FileIdentification.Core - модуль который описывает объектную модель сигнатур;
- InfoWatch.DeploymentSubSystem - модуль подсистемы отвечающей за развертывание на компьютеры;
- InfoWatch.DeviceMonitor.EventPostProcessorManager - модуль пост-обработки событий печати;
- InfoWatch.DeviceMonitor.ScreenShotStorage - модуль для сохранения скриншотов в файловую систему;
- InfoWatch.DeviceMonitor.Server.Remote.Install - модуль для запуска удаленной установки\обновления\удаления агента на компьютер.

Элемент <source> имеет следующие атрибуты:

- name. Имя модуля сервера.
- switchName. Имя модуля, определяющего детализацию диагностики (детализатора).
- switchType. Тип модуля, определяющего детализацию диагностики. Всегда имеет значение System.Diagnostics.SourceSwitch.

В каждом элементе <source> также содержится определение приемника диагностических сообщений (<listeners>). Приемником диагностических сообщений может быть:

- журнал приложений Windows (Application log);

- системный отладочный вывод (можно просматривать с помощью специальных инструментов, например, DebugView);
- текстовый файл.

Элемент <source> имеет дочерний элемент <listeners>. В данном элементе содержатся параметры приемника диагностических сообщений. Элемент <listeners> может включать в себя следующие дочерние элементы:

- <add>. Добавление нового приемника диагностических сообщений.
- <remove>. Удаление приемника диагностических сообщений. Применяется только для удаления приемника сообщений по умолчанию (таковым является журнал приложений Windows). С этой целью нужно установить имя элемента равным Default:
  <remove name="Default" />

Элемент *<add>*

Данный элемент добавляет приемник диагностических сообщений к модулю Сервера. Элемент содержит следующие атрибуты:

- name. Имя приемника диагностических сообщений.
- type. Тип приемника диагностических сообщений.
- initializeData. Идентификатор модуля Сервера. Как правило, это значение совпадает с именем соответствующего модуля Сервера. Если в качестве приемника используется журнал приложений Windows, то это информация, которая заносится в столбец source.

Тип приемника — это полное имя типа приемника из библиотеки классов .NET Framework или собственного типа, реализующего требуемый интерфейс приемника диагностических сообщений.

В библиотеке классов .NET Framework определены следующие типы приемников диагностических сообщений:

- System.Diagnostics.EventLogTraceListener. Журнал приложений Windows (Application log).
- System.Diagnostics.ConsoleTraceListener. Вывод сообщений в консольном приложении.
- System.Diagnostics.TextWriterTraceListener. Вывод в текстовый файл.
- System.Diagnostics.DefaultTraceListener. Отладочный вывод Windows (по умолчанию включен).

Также элемент <add> содержит фильтр диагностических сообщений. Данный фильтр выводит только те сообщения, которым назначен уровень детализации, превышающий уровень, заданный в настройках фильтра. Определены следующие уровни детализации (приводятся в порядке убывания важности уровня):

- Verbose. Отладочный уровень. В журнале регистрируются все события. Этот уровень нужно применять только для отладки Device Monitor. Не разрешается устанавливать данный уровень, если Device Monitor работает в нормальном режиме, так как это приводит к значительному снижению производительности.
- Information. Информационный уровень. Регистрируются события не связанные с ошибками, такие как, например, информация об изменении параметров Сервера.
- Warning. Уровень предупреждения. Регистрируются некритичные ошибки в работе Device Monitor, такие как неожиданное прекращение соединения с Сервером, истекший таймаут соединения и пр.
- Error. Уровень ошибок. Регистрируются ошибки, мешающие корректной работе Device Monitor (т.е. ошибки, требующие исправления).

- `Critical`. Критический уровень. Регистрируются серьёзные нарушения в работе, которые могут привести к неработоспособности Device Monitor.

Пример 1

Для детализатора установлен уровень протоколирования *Verbose*, а для фильтра какого-либо модуля – *Warning*. Тогда детализатор пропускает события с уровнем *Warning*, *Error* и *Critical*, но отфильтровывает события с уровнем *Information* и *Verbose*.

Пример 2

Для детализатора установлен уровень протоколирования *Error*, а для фильтра какого-либо модуля – *Warning*. В этом случае детализатор пропускает события с уровнем *Error* и *Critical*, но отфильтровывает события с уровнем *Warning*, *Information* и *Verbose*. Это происходит потому, что общий уровень детализации - *Error*, т.е. вне зависимости от того, как настроены фильтры, регистрируются только сообщения с уровнем *Error* и выше.

Элемент *<remove>*

Удаление приемника сообщений. Как правило, применяется для удаления приемника по умолчанию, выводящего диагностические сообщения в отладочный вывод Windows:

```
<remove name="Default" />
```

Элемент *<switches>*

Определяет детализаторы Сервера. Как правило, определен только один детализатор, который устанавливает глобальный (для всего Сервера) уровень детализации диагностической системы. Если отдельным модулям Сервера требуется более низкий уровень детализации, то в этом случае можно воспользоваться фильтрами.

По умолчанию элемент `<switches>` содержит только один дочерний элемент:

```
<add name="applicationLogger" value="Information"/>
```

Уровень детализации задается как значение атрибута `value`.

4.9.3 Удаление временных файлов Device Monitor

InfoWatch Device Monitor предоставляет возможность удалять временные файлы, генерируемые Device Monitor, а именно:

- все файлы из директории временных файлов операционной системы (%Temp%);
- данные из файловой очереди обработки событий Device Monitor (по умолчанию - `C:\Program Files\InfoWatch\DeviceMonitor\Server\ShadowCopyTempDir`; о настройке см. "Раздел ").

Удаление производится с помощью утилиты `RemShadowCopyFiles`, расположенной в папке установки сервера (по умолчанию - `C:\Program Files\InfoWatch\DeviceMonitor\Server`).

Запуск утилиты должен производиться от имени учетной записи администратора, имеющего права на чтение и запись в директориях с удаляемыми файлами.

> **Важно!**
>
> На время выполнения процедуры обработка событий, поступающих в Device Monitor, будет приостановлена.
>
> Данные обо всех событиях, не обработанных на момент начала удаления, будут удалены.

Чтобы удалить временные файлы:

1. Авторизуйтесь на том сервере InfoWatch Device Monitor, где требуется произвести удаление временных файлов.
2. Запустите утилиту `RemShadowCopyFiles`.
3. Подтвердите удаление временных файлов, нажав **Y**.

Утилита выполнит остановку служб Device Monitor, выполнит удаление временных файлов, а затем вновь запустит службы Device Monitor.

> **Важно!**
>
> При удалении временных файлов из системной папки `%Temp%` может возникать отказ в доступе: некоторые файлы могут быть созданы и использоваться другими процессами, не относящимися к Device Monitor.

4.10 Настройка межсервисного взаимодействия (служба Consul)

Для регистрации сервисов, мониторинга доступности и обнаружения компонентов Traffic Monitor используется децентрализованный отказоустойчивый discovery-сервис Consul (Консул). Агент Консула:

- устанавливается на каждый хост и является полноправным участником кластера
- обнаруживает сервисы, собирает данные об их состоянии, реализуют интерфейсы DNS, API HTTP и RPC CLI.
- может быть запущен в одном из двух режимов: клиентском или серверном.

Консул устанавливается в режиме **All-in-one**, **TME DB server** и **TME Node server** (Сведения о режимах установки Системы приведены в Руководстве по установке, статья "Установка Системы").

При схеме установки Системы **All-in-one (TME/TMS)** конфигурирование параметров подключения к службе Консул осуществляется автоматически при установке. Исключение составляет распределенная установка, когда Traffic Monitor и База данных установлены на разных серверах с ключами **TME Node server** и **TME DB server** соответственно, когда Система установлена на более, чем одну ноду (имеет более одного сетевого интерфейса).

Настройка работы службы осуществляется в конфигурационном файле по пути `/opt/iw/tm5/etc/consul/consul.json`. Полное описание параметров можно посмотреть на странице "Конфигурационный файл consul.json".

4.10.1 Запуск и остановка службы

Для запуска/остановки службы Консул используются команды:

```
service iwtm-consul start
service iwtm-consul stop
```

Ручной запуск агента Консул при необходимости может быть осуществлен следующим способом:

```
consul agent -data-dir=<path> -bind=<bind_addr> -bootstrap -server -ui
```

где:

- `<path>` - путь до директории со служебными данными (например: `/opt/iw/tm5/var/consul`),
- `<bind>` - адрес сетевого интерфейса.

Если в Системе больше одного сетевого интерфейса, то нужно указать один параметр (на выбор):

- `-bind=<ip-адрес>`.
- `-config-file` или `-config-dir` – путь к конфигурационному файлу (например: `/opt/iw/tm5/etc/consul`).

При загрузке нескольких конфигурационных файлов их опции будут объединены.

4.10.2 Регистрация сервисов в Consul

Сервис в Consul можно зарегистрировать двумя способами:

- использовать HTTP API или конфигурационный файл агента, в случае если сервис может общаться с Consul самостоятельно;
- зарегистрировать сервис как внешний компонент.

Сервисы с обязательной регистрацией в Consul	**Ноды с присутствием Consul Server или Consul Client**
iw_adlibitum	iw_icap
iw_agent	iw_proxy
iw_blackboard	iw_capstack
iw_bookworm	iw_smpd
iw_licensed	iw_updater
iw_tech_tools	iw_qmover_server
iw_sample_compiler	iw_cas
iw_system_check	iw_pas
iw_xapi	iw_luaengined
Crawler	iw_warpd
	iw_adlibitum
	iw_agent
	iw_blackboard
	iw_bookworm
	iw_licensed
	iw_tech_tools
	iw_sample_compiler
	iw_system_check

После регистрации взаимодействие между сервисами ТМ и Consul осуществляется по сценарию:

- регистрация при помощи клиента Consul;
- установление TCP-соединения или возврат HTTP-кода;
- дерегистрация.

Пароли для доступа к сервисам находятся в Key-Value хранилище, доступ к которому контролируем при помощи ACL-токенов. Сервис генерирует пароль и добавляет в Consul. ACL-токены хранятся в конфигурационных файлах.

4.10.3 Распределенная установка

> **Важно!**
>
> Для использования Consul необходима реализация full-mesh топологии сети (соединение "каждый с каждым") всех агентов внутри кластера, а также серверов при объединении их в WAN.

> **Важно!**
>
> В случае распределенной установки ТМ не должно быть запрета использования TCP и UDP между разными сегментами сети (в том числе нодами) в брендмауэре Windows.

Кластеризация

Агент собирает данные об узле и сервисе и отсылает их серверу. Компоненты системы в поиске сервисов обращаются с запросом к агенту, запущенному на локальной машине, который пересылает его доступному серверу. Если сервер не в состоянии ответить на запрос, он может направить его в другой дата-центр (филиал) и вернуть полученный ответ.

Серверы образуют кластер и самостоятельно назначают сервера-Лидера, отвечающего за координацию элементов в кластере. Первый/единственный сервер обычно запускается в bootstrap-режиме (назначается лидером вручную). При старте агента для присоединения к кластеру достаточно указать один сервер этого кластера. При его конфигурировании в опции `retry_join` рекомендуется указывать все серверы кластера. Кворум для проведения операций и обеспечения согласованности требуется в каждом дата-центре. При наличии нескольких дата-центров в каждом создается отдельный кластер. Дата-центры не изолированы друг от друга в рамках задачи обнаружения сервисов. Агент в одном дата-центре может получить информацию из другого дата-центра.

Сеть Consul может использовать один сервер, но рекомендуется, чтобы избежать потери данных, использовать от трех до семи серверов в дата-центре.

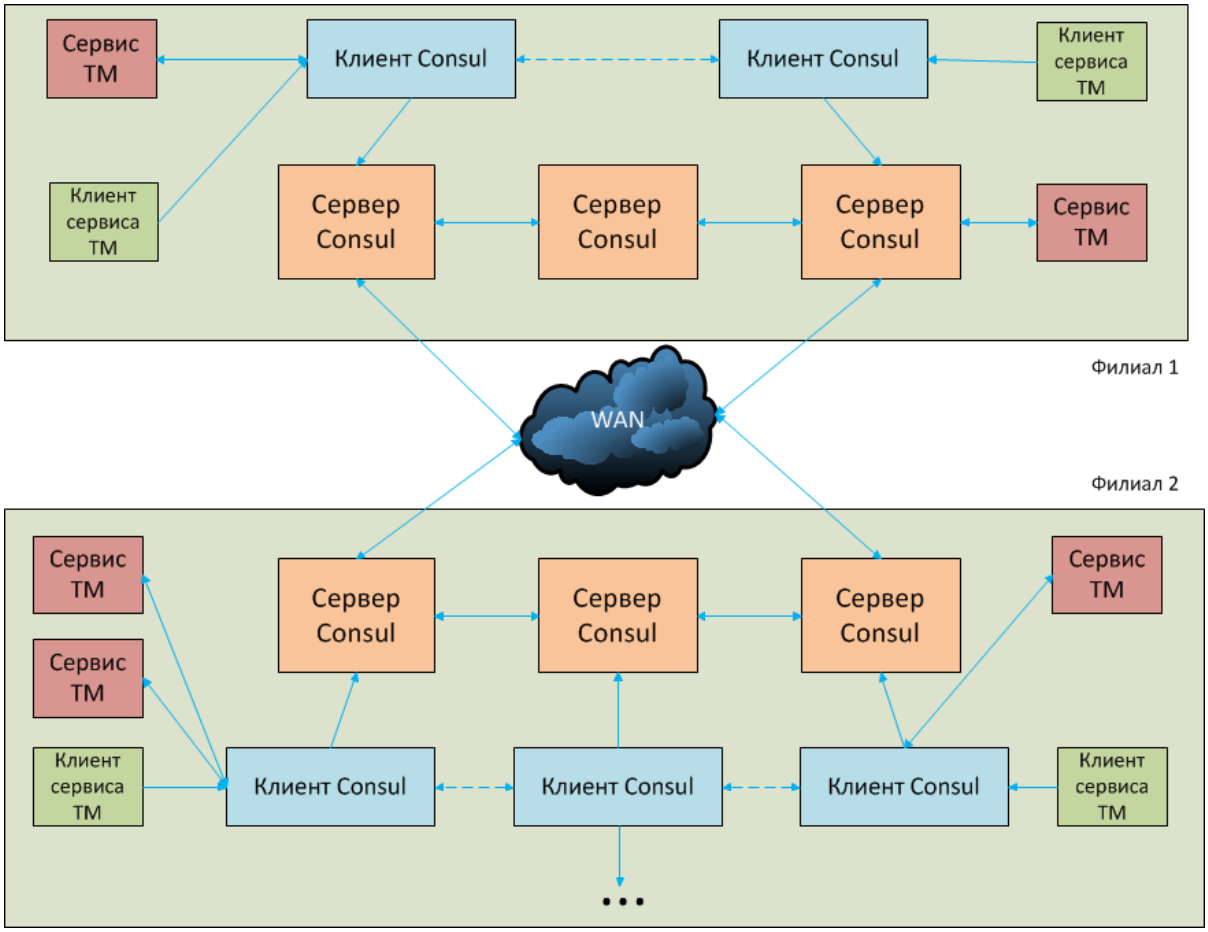

Пример:

Кластер из трех узлов (серверов) сохраняет свою работоспособность при выходе из строя одного сервера.

Примеры использования интерфейса командной строки:

Команда	Описание
`consul members`	вывод списка членов кластера
`consul catalog services -node <имя_ноды>`	вывод списка сервисов кластера на конкретной машине
`consul operator raft list-peers -stale=true`	вывод списка всех серверов даже с случае развала кластера

Присоединение к кластеру

Регистрация дополнительных нод на кластере возможна любым из способов:

- Ввести команду: `consul join <ip-адрес>`. При этом нужно убедиться, что у всех серверов и клиентов Consul совпадают параметры `datacenter` и `encrypt` в конфигурационном файле consul.json (см. Конфигурационный файл consul.json)
- Указать список всех серверов, к которым надо присоединиться в параметре `retry_join` в конфигурационном файле `consul.json`

4.10.4 Настройка сетевых правил доступа в Consul

Для установки сетевого обмена необходимо, чтобы следующие порты между всеми агентами Консул (серверами и клиентами) были открыты.

Порт по умолчанию	Интерфейс	Поддерживаемые протоколы	Описание
8300	Server RPC	TCP	Используется серверами для обработки входящих запросов от других агентов
8301	Serf LAN	TCP, UDP	Используется агентами для обработки потоков данных в локальной сети
8302	Serf WAN	TCP, UDP	Используется серверами для обмена данными по WAN с другими серверами
8400	CLI RPC	TCP	Используется всеми агентами для обработки RPC из CLI
8500	HTTP API	TCP	Используется клиентами для взаимодействия с интерфейсом HTTP API
8600	DNS	TCP, UDP	Используется для разрешения DNS-запросов

4.10.5 Конфигурационный файл consul.json

Содержимое	Описание
`{`	
`"bootstrap_expect": 1,`	Количество ожидаемых серверов в кластере (только для режима сервера)
`"server": true,`	Запуск агента в режиме сервера (false – клиента)
`"datacenter": "iwtm",`	Название дата-центра
`"data_dir": "/opt/iw/tm5/var/consul",`	Директория для служебных данных Consul
`"encrypt": "4RTZ5ttYY6RwIYX28XWNPw==",`	Секретный ключ, разделяемый между агентами кластера

`"log_level": "WARN",`	Уровень логирования
`"enable_syslog": true,`	Разрешить логирование в syslog
`"disable_update_check": true,`	Запрет проверки на наличие обновлений Consul
`"leave_on_terminate": false,`	Если true, то при получении SIGTERM, рассылает прощальное сообщение и покидает кластер в штатном порядке. По умолчанию: для сервера – false, для клиента – true
`"skip_leave_on_interrupt": true,`	Если false, то при получении сигнала прерывания (например, SIGINT) покидает кластер в штатном порядке. По умолчанию: для сервера – true, для клиента – false
`"rejoin_after_leave": true,`	Если true, то присоединяется к кластеру при старте
`"retry_join": "0.0.0.0",`	В случае распределенной установки содержит список серверов, к которым надо присоединиться
`"ui": false,`	Доступ к веб-интерфейсу (по умолчанию запрещен)
`"client_addr": "0.0.0.0"`	IP клиента, к которому открыт доступ по веб-интерфейсу
`}`	

5 Конфигурирование перехватчика Краулер

Подсистема Краулер системы InfoWatch Traffic Monitor позволяет выполнять проверку файлов, находящихся в корпоративной сети, на предмет нарушения корпоративных политик безопасности. Подсистема Краулер работает как один из перехватчиков Traffic Monitor.
В работе Краулера участвуют следующие компоненты системы InfoWatch Traffic Monitor:

- Crawler – программный пакет, обеспечивающий выполнение основных функций. Реализован в виде двух служб Windows:
  - `InfoWatch.Crawler.Scanner` – выполняет сканирование сетевых папок и файловых хранилищ согласно заданным пользователем параметрам;
  - `InfoWatch.Crawler.Server` – управляет службой сканирования и обеспечивает связь с Консолью управления Traffic Monitor;
- База данных – Краулер использует схему БД InfoWatch Traffic Monitor для хранения как объектов, признанных потенциальным нарушением, так и информации о заданиях сканирования.
- Веб-консоль управления InfoWatch Traffic Monitor: Элементы управления Краулер представлены в специальном разделе **Краулер**.

> **Важно!**
>
> Если сервер и сканер Краулер находятся в разных доменах или рабочих группах, необходимо отключить использование шифрованного соединения. Подробнее см. статью "Выключение шифрования трафика между компонентами".

Более подробная информация о настройке Краулер изложена в следующих разделах:

- *Настройка сетевых правил доступа;*
- *Конфигурирование перехватчика Краулер;*
- *Работа с журналами Краулер;*
- *Автоматическое удаление событий Краулер.*

5.1 Настройка сетевых правил доступа

Если сегменты сети, где развернута система InfoWatch Traffic Monitor с Краулер, разделены между собой межсетевыми экранами, для корректной работы Краулер должны быть открыты TCP порты **6556** (подключение сканера Краулер к серверу Краулер) и **1337** (подключение Веб-сервера InfoWatch Traffic Monitor к серверу Краулер).
Более подробно информацию о сетевых портах, доступность которых необходима для эффективной работы системы, смотрите на следующей схеме и в таблице с пояснениями.

> **Примечание:**
>
> На схеме не указаны порты подключения:
>
> - веб-консоли управления к веб-серверу IWTM;
> - веб-сервера IWTM к серверу IWTM.
>
> Порты не указаны, поскольку при установке с использованием kickstart указанные компоненты Системы устанавливаются на один компьютер.

Если какие-либо компоненты системы принадлежат разным контроллерам доменов, то для работы Краулер в такой системе должно быть настроено доверительное отношение (Domain Trust) этих контроллеров. Однако необходимо учитывать, что удаленность сканера Краулер от сканируемых объектов может существенно увеличить нагрузку на сеть. Поэтому рекомендуется выбирать расположение компьютера, на котором будет работать сканер Краулер, так, чтобы он находился в сегменте сети, максимально близком к тем сегментам, которые подлежат сканированию.

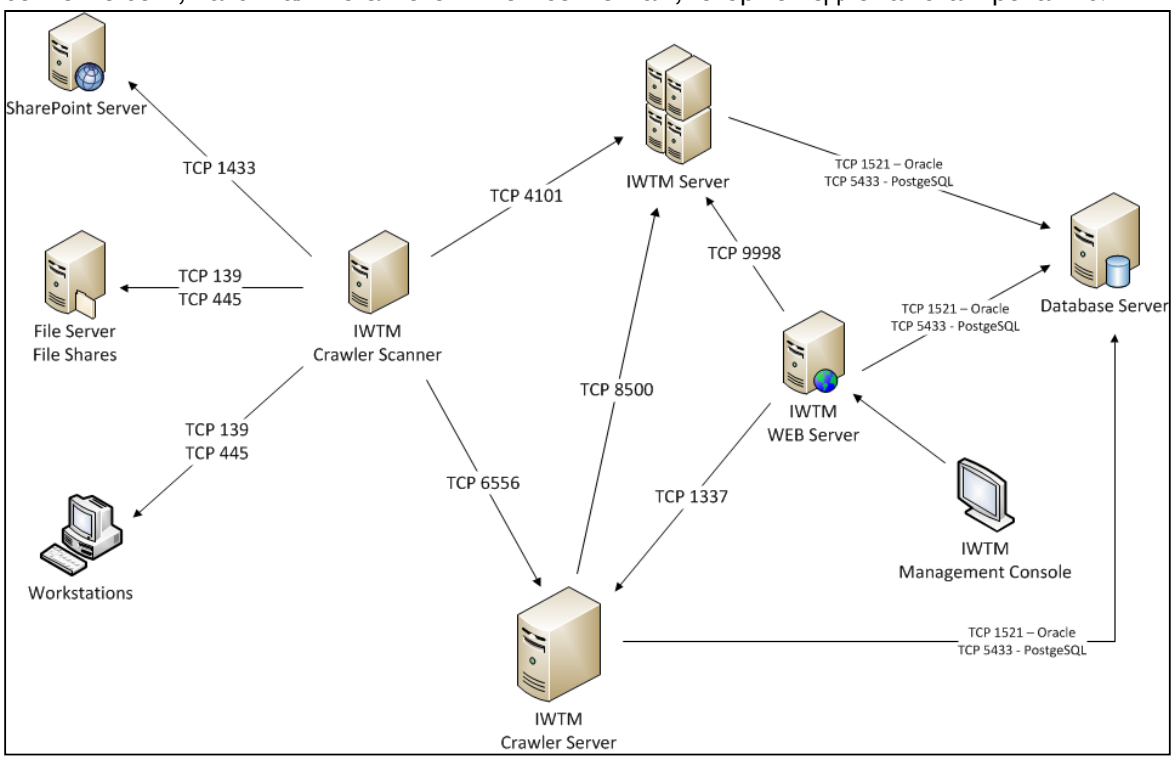

Подключение	Порт
Сканер Краулер – сервер Краулер	TCP 6556
Сервер Краулер – БД IWTM	TCP 1521 - для OracleTCP 5433 - для PostgreSQL
Сервер Краулер – IWTM	TCP 8500
Сканер Краулер – сервер IWTM	TCP 4101
Веб-сервер IWTM – сервер Краулер	TCP 1337
Сканер Краулер – рабочие станции и файловые сервера	TCP 139 TCP 445
Сканер Краулер – файловое хранилище SharePoint (сервер MS SQL)	TCP 1443

Важно!

Если выполняется настройка сети внутри домена, то, кроме отключения межсетевого экрана для домена, требуется отключить брандмауэр также в профиле домена.

Чтобы отключить брандмауэр в профиле домена:

1. В меню **Пуск** выберите **Панель управления -> Брандмауэр Windows**.
2. В левой области открывшегося окна выберите пункт **Дополнительные параметры**.

   Прмиечание:

   Если на экране появится запрос на ввод пароля администратора или его подтверждения, укажите пароль или предоставьте подтверждение.

3. В средней области открывшегося окна **Брандмауэр Windows в режиме повышенной безопасности** выберите пункт **Свойства брандмауэра Windows**.
4. В блоке **Состояние** выберите в выпадающем списке **Состояние брандмауэра** значение **Отключить**.
5. Нажмите **ОК**.

5.2 Конфигурационные файлы Краулер

Администратор, обслуживающий систему, может выполнять некоторые низкоуровневые настройки компонентов Краулер с помощью конфигурационных файлов:

- **Сервер Краулер** – `InfoWatch.Crawler.Server.exe.config`. Расположен в том же каталоге, что и исполняемый файл `InfoWatch.Crawler.Server.exe` (по умолчанию – `C:\Program Files\InfoWatch\Crawler\Server` для 32-битных систем и `C:\Program Files (x86)\InfoWatch\Crawler\Server` для 64-битных). Подробнее см. "Конфигурационный файл сервера Краулер".
- **Сканер Краулер** – `InfoWatch.Crawler.Scanner.exe.config`. Расположен в том же каталоге, что и исполняемый файл `InfoWatch.Crawler.Scanner.exe` (по умолчанию – `C:\Program Files\InfoWatch\Crawler\Scanner` для 32-битных систем и `C:\Program Files (x86)\InfoWatch\Crawler\Scanner` для 64-битных). Подробнее см. "Конфигурационный файл сканера Краулер".

Конфигурационные файлы можно просматривать и редактировать при помощи любого текстового или XML-редактора. Кодировка файлов - UTF-8.

5.2.1 Конфигурационный файл сервера Краулер

Администратор, обслуживающий систему, может выполнить некоторые низкоуровневые настройки сервера Краулер с помощью конфигурационного файла `InfoWatch.Crawler.Server.exe.config`. Конфигурационный файл размещается в том же каталоге, что и исполняемый файл `InfoWatch.Crawler.Server.exe` (по умолчанию - `C:\Program Files\Infowatch\Crawler\Server` для 32-битных систем и `C:\Program Files (x86)\Infowatch\Crawler\Server` для 64-битных).
Конфигурационный файл можно просматривать и редактировать при помощи любого текстового или XML-редактора. Кодировка файла - UTF-8.
Первоначальная настройка параметров выполняется во время установки Краулер (см. документ

"InfoWatch Traffic Monitor. Руководство по установке").
Далее описаны параметры, которые может потребоваться изменять. Изменять остальные параметры настоятельно не рекомендуется.

- **Строка соединения с базой данных**. Если изменились параметры подключения к БД Oracle/Prostgre SQL с используемой схемой IWTM (раздел `<connectionStrings>`, параметр `CrawlerEntities`), внесите соответствующие изменение в значение `connectionString`.
- **Пароль учетной записи владельца схемы IWTM**, от имени которой выполняется подключение к БД. Если пароль изменился, укажите новый пароль в разделе `<appSettings>`:
  `<add key="NewDbPassword" value="новый_пароль" />`

После этого сохраните измененный файл `InfoWatch.Crawler.Server.exe.config` и перезапустите сервис Краулер. В результате новый пароль будет зашифрован и сохранен в качестве значения параметра `DbPassword`. Параметр `NewDbPassword` будет снова обнулен.

> **Примечание:**
>
> Если требуется сменить учетную запись, от имени которой запускается сервер, то перед первым запуском службы сервера необходимо ввести пароль от БД в поле `NewDbPassword`, так как зашифрованный пароль может быть расшифрован только пользователем, зашифровавшим его. Подробнее см. п. "Изменение учетной записи, от имени которой запускается служба сервера Краулер".

- **Номера портов, используемые для подключения сканера и Консоли управления ТМ к серверу Краулер**. Данные параметры указываются в секции `<userSettings>`, параметры `ScannerPort` и `ConsolePort`. Значения указываются следующим образом:
  `<value>номер_порта</value>`

Изменение учетной записи, от имени которой запускается служба сервера Краулер

Чтобы изменить учетную запись, от имени которой запускается служба сервера Crawler:

1. На компьютере, где работает сервер Краулер, в списке служб Windows найдите службу **iw_crawler_server** и остановите ее.
2. В конфигурационном файле сервера `InfoWatch.Crawler.Server.exe.config` (подробнее см. "Конфигурационный файл сервера Краулер"), в параметре `NewDbPassword` введите пароль учетной записи владельца схемы IWTM, от имени которой выполняется подключение к БД. Сохраните изменения в конфигурационном файле.
3. Вернитесь к службе **iw_crawler_server** и вызовите ее **Свойства** (**Действия -> Свойства** или выберите в контекстном меню, открывающемся по нажатию правой кнопки мыши на строке сервиса). На вкладке Вход в систему укажите параметры учетной записи, от имени которой должна запускаться служба сервера Краулер.
4. Запустите службу сервера.

Скрипты сканирования SharePoint

Сканирование SharePoint сетевым сканером происходит путем выполнения SQL-запроса к Базе Данных SharePoint с предустановленными параметрами. В новых версиях сканера скрипты могут быть изменены.

По умолчанию скрипты хранятся в папке `C:\Program Files (x86)\InfoWatch\Crawler\Server\SharePoint_scripts`.

Чтобы обновить скрипты:

1. В папке `C:\Program Files (x86)\InfoWatch\Crawler\Server\SharePoint_scripts` удалите старые скрипты и замените их на новые.
2. Перезапустите службу **InfoWatch Crawler Server Service**.

> **Примечание:**
>
> Если в процессе эксплуатации в скрипты сканирования были внесены изменения и при последующем обновлении Краулера их необходимо перенести в новую версию:
>
> 1. Сохраните измененные скрипты.
> 2. Произведите обновление Системы.
> 3. В папке `C:\Program Files (x86)\InfoWatch\Crawler\Server\SharePoint_scripts` замените скрипты на сохраненные ранее.
> 4. Перезапустите службу **InfoWatch Crawler Server Service**.

5.2.2 Конфигурационный файл сканера Краулер

Конфигурационный файл службы сканирования Crawler `InfoWatch.Crawler.Scanner.exe.config` размещается в том же каталоге, что и исполняемый файл `InfoWatch.Crawler.Scanner.exe` (по умолчанию - `C:\Program Files\Infowatch\Crawler\Scanner\`).
Конфигурационный файл можно просматривать и редактировать при помощи любого текстового или XML-редактора. Кодировка файла UTF-8.

При необходимости администратор Системы может изменить следующие параметры:

Содержимое	Описание
`<client> <endpoint name="ScannerEndpoint" binding="netTcpBinding" bindingConfiguration="EncryptedBinding" address="net.tcp://localhost:6556/Scanner" contract="InfoWatch.Crawler.Contracts.Server.IScannerDispatcher"/> </client>`	Строка соединения с сервером Краулер. Данный параметр указывается в следующем блоке. При изменении расположения сервера Краулер укажите в параметре **address** вместо указанного в примере значения localhost необходимый **IP-адрес** или **имя сервера**.
`<setting name="SendEmptyFileToTm" serializeAs="String"> <value>False</value> </setting>`	Передача файлов в базу данных. Данный параметр указывается в следующем блоке. Если требуется, чтобы Краулер передавал в Traffic Monitor только результаты анализа файлов и не передавал теневые копии файлов, измените параметр `value` на `True`. В этом случае в Traffic Monitor будут передаваться файлы нулевой длины.

<setting name="SyncronizeHashes" serializeAs="String"> <value>False</value> </setting>	Синхронизация локальной базы хешей с базой данных. Данный параметр указывается в следующем блоке. Если требуется, чтобы Краулер синхронизировал хеши с базой данных, измените параметр value на True.
<setting name="ResolveSIDs" serializeAs="String"> <value>True</value> </setting>	Разрешение SID. Данный параметр указывается в следующем блоке. Если требуется отключить разрешение SID, измените параметр value на False. При этом вместо отправителя подставляется имя-заглушка, а получатель не известен.
<setting name="MaxRecipients" serializeAs="String"> <value>0</value> </setting>	Ограничение максимального количества получателей. Данный параметр указывается в следующем блоке. По умолчанию ограничения нет (0 - отключено).
<setting name="UserLimitInExpandedGroup" serializeAs="String"> <value>0</value> </setting>	Ограничение максимального количества получателей при раскрытии группы. При значении 0 группы не раскрываются.
<setting name="LimitRunningTasksNumber" serializeAs="String"> <value>True</value> </setting>	Флаг, который указывает, ограничивать ли число одновременно запускаемых задач Краулера. Если True, то ограничивается, если False - нет.
<setting name="MaxRunningTasksNumber" serializeAs="String"> <value>5</value> </setting>	Максимальное разрешенное количество одновременно запущенных задач. Функционирует, если флаг LimitRunningTasksNumber установлен в True. В случае, если число запущенных задач равно MaxRunningTasksNumber и флаг LimitRunningTasksNumber установлен в True, то новые задачи запускаться не будут.
<setting name="ProcessSymLinkFolders" serializeAs="String"> <value>False</value> </setting>	Обработка папок, являющихся символьными ссылками (симлинками). При включении (true) сканируются пути с симлинком, превышающие максимальную длину пути без симлиинков

Для применения настроек перезапустите сервис сканера в Панель управления -> Администрирование -> Службы.

Изменять остальные параметры настоятельно не рекомендуется.

5.2.3 Выключение шифрования трафика между компонентами

Если сервер и сканер Краулер находятся в разных доменах или рабочих группах, необходимо отключить **использование шифрованного соединения**:

1. Измените значение параметра `bindingConfiguration` в конфигурационном файле серверной части
   Краулер `InfoWatch.Crawler.Server.exe.config` с `EncryptedBinding` на `PlainBinding`:
   ```
   <system.serviceModel>
   <services>
   <service name="InfoWatch.Crawler.Server.ScannerDispatcher"
   behaviorConfiguration="CrawlerServerBehavior">
   <endpoint binding="netTcpBinding" address="net.tcp://0.0.0.0:6556/
   Scanner" bindingConfiguration="PlainBinding"
   contract="InfoWatch.Crawler.Contracts.Server.IScannerDispatchr"/>
   ```
2. Измените значение параметра `bindingConfiguration` в конфигурационном файле сканера
   Краулер `InfoWatch.Crawler.Scanner.exe.config`
   с `EncryptedBinding` на `PlainBinding`:
   ```
   <system.serviceModel>
   <client>
   <endpoint name="ScannerEndpoint"
   binding="netTcpBinding" bindingConfiguration="PlainBinding" address="net.tcp
   ://10.60.3.138:6556/Scanner"
   contract="InfoWatch.Crawler.Contracts.Server.IScannerDispatcher"/>
   ```
3. Перезапустите службы сервера и сканера Краулер.

5.3 Работа с журналами Краулер

Администратор системы может получить информацию о работе сканера и сервера Краулер из файлов журналов, которые расположены в директориях `C:\Program Files\Infowatch\Crawler\Scanner\Logs` и `C:\Program Files \Infowatch\Crawler\Server\Logs` для для 32-битных систем, а также `C:\Program Files (x86)\Infowatch\Crawler\Scanner\Logs` и `C:\Program Files (x86)\Infowatch\Crawler\Server\Logs` для 64-битных систем.

Настройка уровня логирования Краулер
Настройка уровня логирования выполняется в конфигурационных файлах (см. "Конфигурационные файлы Краулер").
Уровень логирования по умолчанию: `Error`. Чтобы изменить уровень логирования:

1. В секции `<specialSources>` для трех параметров `listeners` закоментируйте верхнюю строку и раскоментируйте нижнюю;
2. В параметре `switchValue` задайте нужный уровень логирования. Например, `All`:
   ```
   <allEvents switchValue="All" name="All Events">
           <listeners>
            <!--<add name="Rolling Flat File Trace Listener"/>->
            <add name="Flat File Trace Listener" />
           </listeners>
   ```
   Уровни логирования (перечислено в порядке уменьшения подробности): `All, Verbose, Information, Warning, Error, Critical, Off`.
3. Перезапустите сервис краулера при помощи стандартных средств операционной системы.

5.4 Автоматическое удаление событий Краулер

Система по умолчанию удаляет объекты, на которые не сработала ни одна политика TM или не найден ни один объект защиты. Чтобы сохранять такие объекты, отключите настройку удаления:

1. Подключитесь к серверу TM.
2. В каталоге `/opt/iw/tm5/etc/scripts/` откройте конфигурационный файл **iwssid.lua**.
3. Для отключения автоматического удаления объектов измените значение `set_text ('true')` на `set_text('false')`. Должно получиться так:
```
function IWSSID_HookCrawler(root)
    if root:xFind('/root/processing[count(postanalysis/*|policies/
policy)>0]').count == 0
    then
         -- RM: Не удаляем объекты с ошибками анализа
         if root:xFind('//object/processing/messages/
message[@module="cas"][@severity="fatal" or
@severity="error"]').count == 0 then

processing(root):find_or_add_child('delete_content'):set_text('false
');
         end
    end
end
```
4. Сохраните изменения.
5. Перезапустите службу **iw_luaengined**:
```
service iwtm restart luaengined
```

6 Мониторинг

Подсистема мониторинга выполняет следующие функции:

- мониторинг работы всех серверов, входящих в состав решения InfoWatch Traffic Monitor (как физических, так и виртуальных);
- мониторинг всех программных компонентов, входящих в состав решения (ОС, СУБД, БД, процессы и т.д.);
- контроль значений индикаторов для каждого сервера и компонента. Под контролем подразумевается периодическое получение значения индикатора и сравнение значения индикатора с пороговым значением;
- возможность включения и отключения мониторинга отдельных индикаторов и отдельных серверов;
- отправка на почту уведомлений о выходе значений индикаторов из нормальных пределов.

Подсистема мониторинга автоматически устанавливается при установке серверных компонентов системы InfoWatch Traffic Monitor с помощью программы-инсталлятора (**kickstart**). О порядке установки см. документ «InfoWatch Traffic Monitor. Руководство по установке и конфигурированию».

Если система InfoWatch Traffic Monitor установлена так, что все серверные компоненты расположены на одном компьютере (**All-in-one**) или сервер базы данных (**DB server**) установлен отдельно от сервера Traffic Monitor (**Node server**), диагностика серверов будет настроена автоматически.

Если система имеет более двух серверов Traffic Monitor (**Node server**), выполните дополнительные настройки (см. "Ручная настройка индикаторов").

6.1 Настройки подсистемы мониторинга

> **Важно!**
>
> Если система InfoWatch Traffic Monitor установлена так, что все серверные компоненты расположены на одном компьютере (**All-in-one**) или сервер базы данных (**DB server**) установлен отдельно от сервера Traffic Monitor (**Node server**), диагностика серверов будет настроена автоматически.

Настройка подсистемы мониторинга включает следующие задачи:

- Настройка подключения Device Monitor;
- Ручная настройка индикаторов;
- Настройка адреса сервера синхронизации времени для подсистемы мониторинга;
- Настройка порогов срабатывания для индикатора нагрузки;
- Настройка механизма уведомлений.

6.1.1 Настройка подключения Device Monitor

Чтобы настроить мониторинг для сервера Device Monitor:

1. Отредактируйте файл **/etc/nagios/iwmon/iwmon-hosts-dm.cfg**:

- Раскомментируйте секции `host` и `hostgroup`.
- В параметре `address` секции `host` определите имя хоста или IP-адрес сервера Device Monitor.

- В файле `/etc/nagios/iwmon/iwmon-services-dm.cfg` раскомментируйте секцию `service`.
- В файле `/etc/nagios/iwmon/iwmon-commands.cfg` раскомментируйте секцию `Check Dm server`.
- Перезапустите процесс nagios:
  ```
  service nagios restart
  ```

6.1.2 Ручная настройка индикаторов

Включение и выключение индикаторов производится в конфигурационных файлах директории `/etc/nagios/iwmon`:

- iwmon-services-db-psql.cfg – настройка индикаторов для базы данных Postgre SQL;
- iwmon-services-db.cfg – настройка индикаторов для базы данных Oracle;
- iwmon-services-dm.cfg – настройка индикаторов для Device Monitor;
- iwmon-services-loadavg.cfg – настройка параметров нагрузки на серверы (индикатор Общая нагрузка системы);
- iwmon-services.cfg – настройка основных индикаторов;
- iwmon-services-queue.cfg – настройка индикаторов очередей;
- iwmon-services-traffic.cfg – настройка индикатора трафика из подсетей.

Параметр `service_description` отображает назначение каждого индикатора.

Чтобы включить индикатор, измените значение параметра `register на 1.`

Чтобы выключить индикатор, измените значение параметра `register` на `0`.

Чтобы применить изменения, перезапустите процесс nagios:

```
service nagios restart
```

6.1.3 Настройка адреса сервера синхронизации времени для подсистемы мониторинга

Для корректной синхронизации времени, на всех серверах системы необходимо указать IP-адрес NTP-сервера. Вы можете использовать любую службу точного времени, работающую по протоколу NTP и доступную из вашей сети: как сетевое оборудование, так и контроллеры домена Windows.
Чтобы настроить синхронизацию времени на сервере:

1. Откройте на редактирование файл **iwmon-services-ntp.cfg**.
2. В значении параметра `check command` замените IP-адрес, заданный по умолчанию, на актуальный IP-адрес NTP-сервера (сервера синхронизации времени).

6.1.4 Настройка порогов срабатывания для индикатора нагрузки

В файле **/etc/nagios/iwmon/iwmon-services-loadavg.cfg** для индикатора (службы) `Current Load`, который проверяет значения для load average на сервере Traffic Monitor, уточните пороговые значения срабатывания, в зависимости от количества ядер на сервере Traffic Monitor.
Например, для 4-х ядерного процессора пороговые значения должны быть определены следующим образом:
`iwmon_check_load!10.0,8.0,6.0!20.0,16.0,12.0`
Пороговые значения для другого количества ядер вычисляются пропорционально.

6.1.5 Настройка механизма уведомлений

Подсистема мониторинга позволяет отправлять уведомления по электронной почте для случаев, когда текущее значение индикатора превышает пороговое значение.
В разделе:

- Настройка отправки уведомлений о превышении порогового значения индикаторов;
- Настройка отправки писем-уведомлений с помощью Postfix.

Настройка отправки уведомлений о превышении порогового значения индикаторов

Чтобы настроить отправку почтовых уведомлений:

1. В конфигурационном файле **/etc/nagios/private/resource-notify-iw.cfg** в качестве значения параметра `$USER10$` укажите сервер Postfix, встроенный в систему Traffic Monitor, и используемый порт. Например:
   `$USER10$=-S smtp=localhost:25`
2. В конфигурационном **файле /etc/nagios/iwmon/iwmon-contacts.cfg** добавьте контакты, на которые будут отправляться уведомления. Для этого нужно для каждого контакта добавить секцию вида:

```
define contact{
        contact_name                    <название контакта>
        use                             generic-contact
        alias                           Recipient Notification
        service_notification_commands   iw-notify-service-by-email
        host_notification_commands      iw-notify-host-by-email
        email                           <адрес>
        register                        1
}
```

> **Примечание:**
>
> Также в этой секции можно указать дополнительные настройки отправки уведомлений, например, время отправки и события, при которых будут отправляться уведомления. Подробную информацию Вы можете найти в документации Nagios.

3. В этом же файле, в поле `members`, укажите названия контактов, на которые будут отсылаться уведомления. Контакты указываются через запятую:

```
define contactgroup{
        contactgroup_name           admins
        alias                       IW Nagios Notification Recipient
        members                     <название контакта>, <название
контакта1>
}
```

4. Перезапустите Nagios, выполнив следующую команду:
   `service nagios restart`

Уведомления будут содержать следующую информацию:

- Название индикатора;
- Имя сервера, на котором контролируемый индикатор превысил пороговое значение;
- IP адрес этого сервера;
- Текущее состояние индикатора;
- Дата и время превышения порогового значения индикатора;
- Системное сообщение от источника.

Чтобы настроить отправку почтовых уведомлений для выбранных индикаторов:

1. Зайдите в каталог подсистемы Nagios:
   `cd /etc/nagios/iwmon`
2. Откройте файл iwmon-services.cfg:
   `mcedit /etc/nagios/iwmon/iwmon-services.cfg:`
3. Для того чтобы определить нужный индикатор, посмотрите поле `service_description`.
4. В секции индикатора измените параметр `notifications_enabled` на:

- 1 – если вы хотите включить отправку уведомлений
- 0 – если вы хотите выключить отправку уведомлений

- Сохраните изменения.

> **Примечание:**
>
> В случае если в конфигурационном файле отсутствует параметр `notifications_enabled`, добавьте его вручную.

Настройка отправки писем-уведомлений с помощью Postfix

Если Система установлена так, что:

- отправка SMTP-писем выполняется с использованием Postfix (см. «*InfoWatch Traffic Monitor. Руководство по установке*», раздел «Схемы развертывания Системы и выбор типа установки») и
- подсистема мониторинга установлена на тот же сервер, что и Postfix,

то для корректной отправки писем с уведомлениями:

1. В файле `/etc/postfix/transport` добавьте строчки вида:
   `example@example.com smtp:[mailserver]`
   где `example@example.com` - адрес, на который должны отправляться почтовые сообщения, а `mailserver` – имя почтового сервера компании.
   Для каждого адресата должна быть указана отдельная строчка.
2. Выполните команду:
   `postmap /etc/postfix/transport`
3. В файл /etc/postfix/main.cf добавьте параметр transport_maps:
   `transport_maps = hash:/etc/postfix/transport`
4. Перезагрузите Postfix:
   `service postfix restart`

7 Администрирование базы данных

Этот раздел содержит информацию по администрированию:

- Oracle;
- PostgreSQL.
- PostgreSQL.

Информацию по сбору статистики БД можно посмотреть в статье базы знаний " Сбор статистики БД".

7.1 Oracle

Раздел содержит инструкции по администрированию Oracle:

- Проведение регламентных работ на сервере базы данных;
- Табличные пространства в базе данных InfoWatch Traffic Monitor;
- Управление ежедневными табличными пространствами;
- Резервное копирование базы данных.

7.1.1 Проведение регламентных работ на сервере базы данных

Важно!

Категорически не рекомендуется выключать сервер БД кнопкой питания. В некоторых случаях это может привести к повреждению БД.

При выполнении регламентных работ на сервере базы данных придерживайтесь такого порядка:

1. Закройте все окна браузера, отображающие Консоль управления. Убедитесь, что отсутствуют соединения со схемой БД Traffic Monitor из других программ. Если такие соединения есть, отключите их.
2. На сервере Traffic Monitor остановите процессы TM:
   ```
   service iwtm stop
   service iwtm-php-fpm stop
   service nginx stop
   ```
3. На сервере базы данных получите список заданий, запускающихся по расписанию. Для этого в sqlplus, из-под учетной записи владельца схемы выполните запрос:
   ```
   select JOB_NAME, STATE
   from user_scheduler_jobs u
   where u.enabled = 'TRUE'
   ```
4. Выключите задания, выполнив сценарий:
   ```
   BEGIN
   dbms_scheduler.disable('JOB_1');
   …
   dbms_scheduler.disable('JOB_N');
   COMMIT;
   END;
   /
   ```

где `JOB_1…JOB_N` – имена выключаемых заданий.

5. Убедитесь, что ни одно задание не выполняется. Для этого выполните запрос:
```
SELECT job_name
 FROM user_scheduler_running_jobs
```
Будет выведен перечень запущенных заданий. Если какое-либо задание выполняется, Вы можете остановить его, выполнив сценарий:
```
BEGIN
 dbms_scheduler.stop_job('имя_задания');
  COMMIT;
   END;
    /
```
6. Для предотвращения зависания остановите сервер Device Monitor:
```
net stop iwdms
```
7. Выполните необходимые работы с базой данных.
8. По окончании необходимых работ, с сервера Traffic Monitor проверьте соединение с сервером базы данных:
```
sqlplus db_login/db_password@tns_name
```
Здесь `db_login` и `db_password` – имя и пароль владельца схемы базы данных, а `tns_name` – имя службы TNS.
Если проверка пройдена успешно, то в ответ на выполнение команды будет выведено приглашение SQL *Plus:
```
SQL>
```
9. Запустите Device Monitor Server:
```
net start iwdms
```
10. Запустите процессы Traffic Monitor Server:
```
service iwtm start
 service iwtm-php-fpm start
  service nginx start
```
11. Проверьте системный журнал на наличие ошибок. Путь к файлу журнала:
```
/var/log/messages
```
12. Если в системном журнале содержится информация об ошибках, то обратитесь в службу технической поддержки.
13. Включите выполнение ранее отключенных заданий:
```
BEGIN
dbms_scheduler.enable('JOB_1');
…
dbms_scheduler.enable('JOB_N');
COMMIT;
END;
/
```
где `JOB_1… JOB_N` – имена ранее остановленных заданий.

7.1.2 Табличные пространства в базе данных InfoWatch Traffic Monitor

В базе данных InfoWatch Traffic Monitor Enterprise имеются два типа табличных пространств (ТП):

Тип табличного пространства	Назначение
Основное	Хранение настроек, которые нужны для анализа и обработки объектов (конфигурация, теги, цвета и пр.). Управление системой через Консоль управления (роли, учетные записи пользователей и др.)
Ежедневное	Хранение объектов, перехваченных в течение одних суток. Хранение информации о результатах анализа и обработки объектов (разобранный объект, категории, термины и др.). Состоит из трех табличных пространств: для хранения объектов со статусами *Нарушение*, *Нет нарушений, Остальное (пространство для хранения снимков экрана)*. Таким образом, достигается возможность раздельного архивирования, восстановления и удаления.

Все данные об объектах, перехваченных в определенный день, находятся в одном ежедневном ТП. Ежедневные ТП создаются каждые сутки с таким расчетом, чтобы в базе данных всегда были ТП для работы в ближайшие шесть суток, не включая текущие. Всем ежедневным ТП автоматически присваиваются имена:

- *<SchemaOwner>_YYYY_MM_DD_N* – табличное пространство за день, которое содержит объекты без нарушений.
- *<SchemaOwner>_YYYY_MM_DD_V* – табличное пространство за день, которое содержит объекты с нарушениями.

Параметры, предназначенные для управления сегментами данных, задаются при настройке схемы базы данных, но могут быть переопределены после создания схемы (см. "Управление ежедневными табличными пространствами").
При использовании типа установки **TM Standard**, события хранятся в едином табличном пространстве. Автоматический расчет свободного места для будущих событий с освобождением пространства происходит еженедельно.

7.1.3 Управление ежедневными табличными пространствами

В этом разделе:

- Настройка размещения файлов в файловой системе;
- Настройка режимов хранения файлов табличного пространства;
- Архивирование ежедневных табличных пространств;
- Восстановление ежедневных табличных пространств;
- Удаление ежедневных табличных пространств.

Настройка размещения файлов в файловой системе

Ежедневные табличные пространства могут храниться либо в одном каталоге, либо распределенно, в разных каталогах на разных дисках.

При установке системы с помощью поставляемого инсталлятора (см. документ "*InfoWatch Traffic Monitor. Руководство по установке*") задается использование одного ежедневного табличного пространства, расположенного в `/u02/oradata/`.

Примечание.

Для архивирования табличных пространств используется директория `/u02/arch`.

Однако при больших нагрузках рекомендуется размещать ежедневные табличные пространства распределенно, на разных файловых системах (LUN-ах, физических дисках) для поочередного их использования. Например, если задано 3 файловых системы, то данные будут размещаться следующим образом:

Первый день – ежедневное табличное пространство создается в файловой системе 1.
Второй день – ежедневное табличное пространство создается в файловой системе 2.
Третий день – ежедневное табличное пространство создается в файловой системе 3.
Четвертый день – ежедневное табличное пространство создается в файловой системе 1.
…

Распределение файлов ежедневных ТП (количество и расположение) можно изменять с помощью следующих сценариев.

Пример сценария, изменяющего количество отдельных мест хранения ежедневных ТП:

```
BEGIN
 pkg_part.set_df_path_cnt('4');
 COMMIT;
 END;
 /
```

Важно!

Изменив количество мест хранения ежедневных ТП, обязательно откорректируйте (добавьте/удалите) пути их расположения.

Пример сценария, изменяющего пути для расположения ежедневных ТП:

```
BEGIN
 pkg_part.set_df_path('/test1/', 1);
 pkg_part.set_df_path('/test2/', 2);
 pkg_part.set_df_path('/test3/', 3);
 pkg_part.set_df_path('/test4/', 4);
 COMMIT;
 END;
 /
```

Примечание:

Рекомендуется при указании пути в конце указывать символ «/».

Пример сценария просмотра содержимого ежедневных ТП:

```
select a.tbs_name, a.service_code, power(10, trunc(log(10, a.text_size))) || '-' ||
power(10, trunc(log(10, a.text_size)) + 1) size_range,
count(1) cnt, sum(a.text_size) text_size
from
(
select t.tbs_name, o.service_code,
 case
```

```
 when length(o.text) > 0 then length(o.text)
 else 1
 end text_size
from object o
inner join object_source os on os.object_id = o.object_id
inner join tbs_list t on o.tbs_id = t.tbs_id
) a
group by a.tbs_name, a.service_code, power(10, trunc(log(10, a.text_size))) || '-' ||
power(10, trunc(log(10, a.text_size)) + 1)
order by 1, 2, 3
```

Определение кодов сервиса указано в файле **services.xml**, который находится в каталоге `/opt/iw/tm5/etc/compendiums/`.

> **Примечание:**
>
> Чтобы получить результат анализа размеров перехваченных объектов в табличных пространствах вместе со служебной информацией БД, рекомендуется использовать SQLDeveloper.

Настройка режимов хранения файлов табличного пространства

Если во время установки Система была настроена на режим переноса данных **Normal** (обычный), в процессе эксплуатации режим хранения может быть изменен.

Для того, чтобы настроить режим хранения **Fast/slow** (быстрые и медленные диски), при котором свежие данные сохраняются в быстром разделе и через указанное количество дней перемещаются на медленные разделы, необходимо выполнить следующие действия:

1. Отредактируйте файл `/etc/fstab`, чтобы новый раздел автоматически монтировался в `/u03`
   ```
   /dev/sdd1 /u03/ ext4 defaults 1 2
   ```
2. Создайте папку "oradata"
   ```
   mkdir /u03/oradata
   ```
3. Смените пользователя:
   ```
   chown -R oracle:oinstall /u03
   ```
4. Зайдите в базу данных:
   ```
   su -oracle
   sqlplus iwtm@iwtm
   ```
5. Укажите период хранения на быстрых дисках:
   ```
   exec pkg_part.set_fast_days(7);
   ```
6. Укажите путь к быстрому диску
   ```
   exec pkg_part.set_fast_path('/u02/oradata/',1);
   ```
7. Укажите путь к медленному диску
   ```
   exec pkg_part.set_df_path('/u03/oradata/',1);
   ```
8. Поменяйте режим на медленные-быстрые диски
   ```
   exec pkg_part.set_filesys_type('fast/slow');
   ```
9. Примените внесенные изменения:
   ```
   commit;
   ```
10. Запустите перенос файлов:
    ```
    exec iwtm.pkg_part_move_fast_tablespaces_to_slow();
    ```

Для того, чтобы настроить режим хранения **Rotate** (ежедневное переключение), при котором переход к следующему разделу происходит ежедневно и при переполнении предыдущего, необходимо выполнить следующие действия:

1. Монтируйте раздел и убедитесь, что он способен монтироваться автоматически при перезагрузке
2. Создайте папку "oradata"
   `mkdir /u03/oradata`
3. Смените пользователя:
   `chown -R oracle:oinstall /u03`
4. Зайдите в базу данных:
   ```
   su -oracle
   sqlplus iwtm@iwtm
   ```
5. Добавьте путь второго раздела:
   `exec pkg_part.set_df_path('/u03/oradata/',2);`
6. Укажите новое количество путей:
   `exec pkg_part.set_df_path_cnt(2);`
7. Примените внесенные изменения:
   `commit;`
8. Переключитесь на режим rotate:
   ```
   exec pkg_part.set_filesys_type('rotate');

   SQL>exec * from setting where setting like 'df_path%';
   setting | value | editable
   ------------+--------------+----------
   df_path1 | /u02/oradata1/ | 1
   df_path2 | /u03/oradata/ | 1
   df_path_cnt | 2 | 1
   df_filesys_type | rotate | 1
   ```

> **Примечание:**
>
> Особенности режимов хранения данных (**normal**, **fast/slow** и **rotate**) описаны в статье базы знаний "Настройка режима хранения данных в ТП. Хранение данных на разных дисках".

Архивирование ежедневных табличных пространств

Чтобы освободить пространство на жестком диске, Вы можете периодически архивировать устаревшие данные. Архив с данными рекомендуется размещать на внешних носителях информации. При необходимости эти данные могут быть восстановлены.

> **Важно!**
>
> Если в качестве интервала времени используются месяцы или годы, то рекомендуется в расчете использовать максимальное значение интервала. Для месяца – 31 день. Для года – 366 дней. Например, чтобы архивировать ежедневные ТП старше 4-х лет, в задании IWTM_ARCHIVE_TABLESPACES укажите интервал 366*4=1464 дня.

Архивирование может выполняться:

- Автоматически после истечения указанного периода (см. "Автоматическое архивирование ежедневных табличных пространств");
- Вручную – для архивирования выбранного ЕТП (см. "Архивирование ежедневных табличных пространств вручную").

Автоматическое архивирование ежедневных табличных пространств

Перед тем, как включить автоматическое архивирование, необходимо проверить, что каталог архивирования задан верно:

```
select value from setting where setting = 'archive_path';
```

Пользователь `oracle` должен являться владельцем каталога.

Если каталог установлен неправильно, установите его, выполнив следующую команду:

```
begin
sp_setting_set('archive_path', '/u02/arch/');
commit;
end;
/
```

Для автоматического архивирования табличных пространств (по умолчанию функция выключена) Вы можете использовать следующие сценарии (запускаются от имени владельца схемы данных):

- Для ежедневного табличного пространства, хранящего объекты со статусом *Нарушение*:

```
begin
 sp_setting_set('violation_archive_enabled', 1);
 sp_setting_set('violation_archive_period', D);
 commit;
 end;
/
```

где:
1 – показатель того, что автоматическое архивирование включено (чтобы выключить, вместо 1 используйте значение 0);
D – количество дней, по истечении которого ежедневное табличное пространство будет архивироваться Системой.

- Для ежедневного табличного пространства, хранящего объекты со статусом *Нет нарушений*:

```
begin
 sp_setting_set('noviolation_archive_enabled', 1);
 sp_setting_set('noviolation_archive_period', D);
 commit;
 end;
/
```

где:
1 – показатель того, что автоматическое архивирование включено (чтобы выключить, вместо 1 используйте значение 0);
D – количество дней, по истечении которого ежедневное табличное пространство будет архивироваться Системой.

- Для ежедневного табличного пространства, хранящего *снимки экрана (скриншоты):*

```
begin
 sp_setting_set('other_archive_enabled', 1);
 sp_setting_set('other_archive_period', D);
```

```
 commit;
 end;
/
```

где:

1 – показатель того, что автоматическое архивирование включено (чтобы выключить, вместо 1 используйте значение 0);

D – количество дней, по истечении которого ежедневное табличное пространство будет архивироваться Системой.

Архивирование ежедневных табличных пространств вручную

Архивирование ЕТП вручную производится в порядке, представленном ниже.

Выборка ежедневных табличных пространств и файлов данных

Список отключаемых табличных пространств можно получить, выполнив запросы к базе данных от имени владельца схемы базы данных. Запросы составляются в соответствии со стратегией архивирования, принятой в вашей организации. Например, для выборки ежедневных ТП, в которых хранятся объекты, перехваченные более 100 дней назад, можно применить следующий запрос:

```
SELECT t.tbs_id, t.tbs_name, t.part_date

FROM tbs_list t

WHERE t.part_date<trunc(SYSDATE) - 100 + 23 / 24 AND t.status IN (0, 3)
```

> **Важно!**
>
> Настоятельно рекомендуется для получения списка файлов использовать запрос, пример которого описывается далее в этом разделе. Это связано с тем, что список файлов данных, полученный другими способами, может оказаться неполным.

Для выборки файлов данных в этом случае создается следующий запрос:

```
SELECT f.file_name

FROM dba_data_files f

WHERE f.tablespace_name in

(

  SELECT t.tbs_name

  FROM tbs_list t

  WHERE t.part_date<trunc(SYSDATE) - 100 + 23 / 24 AND t.status IN (0, 3)

)
```

где `t.status IN (0, 3)` указывает на то, что для архивации выбраны табличные пространства со статусами *Чтение и запись* (код статуса 0) и *Только чтение* (код статуса 3).

Отключение ежедневных табличных пространств от базы данных

Важно!

Не отключайте ежедневные ТП во время работы заданий IWTM_ADD_PARTS, IWTM_DELETE_TABLESPACES и IWTM_ARCHIVE_TABLESPACES так как это может привести к повреждению данных.

1. От имени владельца схемы базы данных вызовите процедуру:
   ```
   begin
   IWTM.pkg_part.archive_tablespace(N);
   end;
   /
   ```
   где `N` – это значение атрибута `tbs_id` целевого ТП из таблицы `tbs_list`.
   После выполнения этого сценария статус ежедневного ТП изменится на *Отключено от базы данных*.
2. Повторите вызов процедуры для каждого ежедневного ТП, которое нужно отключить.

Перенос файлов данных

Перенесите файлы данных, принадлежащие отключенным ежедневным ТП, на другой носитель информации.
Для получения списка отключенных табличных пространств используйте команду:
`select tbs_name from tbs_list where NOTE = 'Tablespace is offline'`
где `tbs_name` – имя табличного пространства.
`tbs_list` – имя таблицы.
Файлы данных хранятся в каталоге:
`select value from setting where setting = 'archive_path'`

Восстановление ежедневных табличных пространств

Важно!

Табличное пространство можно восстанавливать только в той схеме базы данных, в которой оно было отключено (даже если эта схема была обновлена). Восстановить табличное пространство после полной переустановки схемы базы данных невозможно.

Перемещение файлов данных

Для восстановления ежедневного ТП необходимо переместить файлы данных этого табличного пространства с внешнего носителя в каталог, путь к которому можно получить, выполнив запрос:

```
select value from setting where setting = 'archive_path'
```

Важно!

Убедитесь, что пользователь *oracle* имеет права на чтение и запись в том каталоге, куда будут перемещаться файлы данных.

Подключение ежедневного табличного пространства

Важно!

Не подключайте ежедневное ТП во время работы заданий IWTM_ADD_PARTS и IWTM_DELETE_TABLESPACES. Это может привести к повреждению данных.

1. От имени владельца схемы базы данных вызовите процедуру:
   ```
   begin
   pkg_part.restore_tablespace(N);
   end;
   /
   ```
   где N – ID табличного пространства (указывается в tbs_list).
   После выполнения процедуры статус ежедневного ТП изменится на *Восстановлено*.
2. Повторите вызов процедуры для каждого ежедневного ТП, которое нужно подключить .

Удаление ежедневных табличных пространств

Если дальнейшее хранение данных не требуется, то Вы можете воспользоваться процедурой удаления ежедневных ТП (**IWTM_DELETE_TABLESPACES**). Данная процедура позволяет автоматически удалить все данные, хранящиеся в табличном пространстве, сегменты, табличное пространство и файлы данных.

Важно!

1. Удаление табличных пространств – необратимая операция. После выполнения этой операции Вы не сможете восстановить удаленные данные.
2. После удаления табличных пространств, которые отключены от базы данных (имеют статус *Offline*), остаются файлы данных. Чтобы освободить пространство на жестком диске, удалите эти файлы вручную.
3. Процедура IWTM_DELETE_TABLESPACES не работает с теми табличными пространствами, которые были отключены/подключены вручную.

В результате выполнения этой процедуры удаляются все ежедневные ТП (и в т.ч. информация о заархивированных ежедневных ТП), которые удовлетворяют следующему условию:

Дата создания табличного пространства меньше или равна разнице между текущей датой и заданным интервалом времени для удаления табличного пространства.

Примечание:

Если заархивированное ежедневное ТП не подлежит восстановлению (т.к. информация о нем была удалена из базы данных), то Вы можете удалить файлы данных этого ежедневного ТП из архива.

На время удаления табличных пространств работа процессов **iw_deliverd**, **iw_x2db**, **iw_updater** будет автоматически приостановлена. По завершении процедуры удаления, выполняется автоматический перезапуск процессов. Рекомендуется запускать задание на удаление данных ежедневно. В противном случае количество удаляемых данных увеличится, что приведет к большим временным затратам на выполнение данной процедуры и, как следствие, к увеличению времени простоя сервера Traffic Monitor.

Важно!

Если в качестве интервала времени используются месяцы или годы, то рекомендуется в расчете использовать максимальное значение интервала. Для месяца – 31 день. Для года – 366 дней. Например, чтобы удалять ежедневные ТП старше 4-х лет, в задании IWTM_DELETE_TABLESPACES укажите интервал 366*4=1464 дня.

Определение интервала времени для удаления ежедневных ТП

Для автоматического удаления табличных пространств (по умолчанию функция выключена) вы можете использовать следующие сценарии (запускаются от имени владельца схемы данных):

- Для ЕТП, хранящего объекты со статусом *Нарушение*:

```
begin
 sp_setting_set('violation_delete_enabled', 1);
 sp_setting_set('violation_delete_period', D);
 commit;
 end;
/
```

где:
`1` – показатель того, что автоматическое удаление включено (чтобы выключить, вместо `1` используйте значение `0`);
`D` – количество дней, по истечении которого ежедневное табличное пространство будет удаляться Системой.

- Для ЕТП, хранящего объекты со статусом *Нет нарушений*:

```
begin
 sp_setting_set('noviolation_delete_enabled', 1);
 sp_setting_set('noviolation_delete_period', D);
 commit;
 end;
/
```

где:
`1` – показатель того, что автоматическое удаление включено (чтобы выключить, вместо `1` используйте значение `0`);
`D` – количество дней, по истечении которого ежедневное табличное пространство будет удаляться Системой.

- Для ЕТП, хранящего *снимки экрана (скриншоты)*:

```
begin
sp_setting_set('other_delete_enabled', 1);
sp_setting_set('other_delete_period', D);
commit;
end;
/
```

где:
`1` – показатель того, что автоматическое удаление включено (чтобы выключить, вместо `1` используйте значение `0`);
`D` – количество дней, по истечении которого ежедневное табличное пространство будет удаляться Системой.

Включение запуска процедуры по расписанию

По умолчанию автоматическое удаление ежедневных ТП отключено. Чтобы включить удаление всех ежедневных ТП согласно расписанию (ежедневно, в 01 ч. 00 мин. 00 с.), от имени владельца схемы базы данных выполните следующий сценарий:

```
BEGIN
 dbms_scheduler.enable('IWTM_DELETE_TABLESPACES');
 COMMIT;
 END;
 /
```

Чтобы отключить автоматическое выполнение процедуры по расписанию, выполните следующий сценарий:

```
BEGIN
 dbms_scheduler.disable('IWTM_DELETE_TABLESPACES');
 COMMIT;
 END;
 /
```

Ручной запуск процедуры

Если вам требуется немедленный запуск процедуры удаления ежедневных ТП (например, из-за нехватки места в файловой системе был изменен интервал удаления, но следующий запуск задания произойдет нескоро), от имени владельца схемы базы данных выполните следующий сценарий:

```
BEGIN
 dbms_scheduler.run_job('IWTM_DELETE_TABLESPACES');
 END;
 /
```

Выполнение процедуры с помощью скрипта

Если вам требуется настроить автоматическое удаление ежедневных ТП, то имеет смысл использовать скрипт **/opt/iw/tm5/bin/dbconf-iwdrop-oracle.sh.** Возможны команды:

Цель	Команда
Задать период для удаления	`/opt/iw/tm5/bin/dbtools/dbconf-iwdrop-oracle.sh set violation|noviolation|other <days> [-v]`
Включить автоудаление	`/opt/iw/tm5/bin/dbtools/dbconf-iwdrop-oracle.sh enable violation|noviolation|other [-v]`
Выключить автоудаление	`/opt/iw/tm5/bin/dbtools/dbconf-iwdrop-oracle.sh disable violation|noviolation|other [-v]`
Просмотреть статус настроек	`/opt/iw/tm5/bin/dbtools/dbconf-iwdrop-oracle.sh show [-v]`

Пример.

Задача: удалить все объекты со статусом *"Нет нарушения"*, созданные в течение последних 15 суток.

Решение:

1. Наберите команду: `/opt/iw/tm5/bin/dbtools/dbconf-iwdrop-oracle.sh set noviolation 15 [-v]`
2. Наберите команду: `/opt/iw/tm5/bin/dbtools/dbconf-iwdrop-oracle.sh enable noviolation [-v]`

7.1.4 Резервное копирование базы данных

Для снижения рисков потери данных рекомендуется ежемесячно выполнять создание резервной копии (бэкапа) базы данных. Для хранения бэкапов рекомендуется использовать специально выделенные системы хранения.
Опытные администраторы промышленных баз данных Oracle могут выполнять резервное копирование на работающей БД (процедура «горячего бэкапа») с помощью программы RMAN, рекомендуемой компанией Oracle (см. документацию Oracle), предварительно переведя БД Oracle в режим ARCHIVELOG.
Для специалистов, не являющихся администраторами Oracle, то есть не располагающих стандартными методами создания резервной копии БД, рекомендуется описанная ниже процедура «холодного бэкапа», выполняемая на остановленной БД. Данная процедура также может применяться для переноса базы данных с одного сервера на другой.
Далее в разделе:

- Создание резервной копии базы данных;
- Восстановление базы данных из резервной копии.

Создание резервной копии базы данных

Процедура создания резервной копии (выполнения холодного бэкапа) осуществляется в следующем порядке:

- Определение размера резервной копии;
- Проверка хранилища резервной копии;
- Создание папок для резервной копии;
- Создание вспомогательных файлов на Linux;
- Создание списка файлов, подлежащих резервному копированию;
- Остановка системы IWTM;
- Остановка БД Oracle;
- Копирование файлов БД в хранилище резервных копий.

Определение размера резервной копии

Чтобы определить размер базы данных:

1. На компьютере, где установлена БД Oracle, войдите в систему от имени пользователя **oracle**.
2. Откройте Oracle SQL*Plus и подключитесь как пользователь *sysdba*:
   `OS> sqlplus / as sysdba`
3. Если система была установлена с помощью программы-инсталлятора (kickstart), для удобства можете воспользоваться командой **wsqlplus**.

   > **Примечание:**
   >
   > Команда `wsqlplus` является алиасом команды `sqlplus`:
   > `alias wsqlplus='rlwrap -b "" -f ~/sql.dict sqlplus'`

   Дождитесь подключения – об этом будет свидетельствовать сообщение **Connected**
4. Скопируйте (или введите) в командную строку и выполните следующий SQL запрос:
   `SQL> SELECT ROUND(SUM(bytes)/1024/1024/1024,4) GB FROM ( SELECT SUM(bytes)`

```
bytes FROM dba_data_files union SELECT SUM(bytes) bytes FROM dba_temp_files
union SELECT SUM(bytes) bytes FROM v$log);
```

5. Запишите получившийся размер базы данных.
6. Выйдите из Oracle SQL*Plus:
   ```
   SQL> exit
   ```

Проверка хранилища резервной копии

Проверьте приемлемость выбранного хранилища резервной копии. Оно должно соответствовать следующим требованиям:

- Размещаться на компьютере, отличном от того, где работает база данных.
- Доступно с компьютеров, где работают сервера и базы данных, подлежащие резервному копированию.
- На жестком диске больше свободного места, чем размер резервной копии:

Чтобы определить количество свободного места на жестком диске
от имени **root** выполните следующую команду:
```
OS> df -h
```
Убедитесь, что это число больше размера БД.

Создание папок для резервной копии

> **Важно!**
>
> Директории файлов резервной копии должны находиться на компьютере, отличном от того, где расположена БД.

Чтобы создать структуру папок для бэкапа:

1. Войдите в систему от имени пользователя **root.**
2. Создайте директорию для хранения файлов резервной копии:
   ```
   OS> mkdir /opt/IWTM_Backup_Files
   ```
3. Создайте следующие поддиректории:
   ```
   OS> mkdir /opt/IWTM_Backup_Files/Oradata
   OS> mkdir /opt/IWTM_Backup_Files/IWTM
   OS> mkdir /opt/IWTM_Backup_Files/Recovery_Aid
   ```
4. Назначьте права на эти директории для пользователя **Oracle**:
   ```
   OS> chmod 777 /opt/IWTM_Backup_Files/ -R
   ```

Создание вспомогательных файлов на Linux

Для обеспечения возможности восстановления из резервной копии, помимо самих файлов данных, вам потребуются вспомогательные файлы: **trace**–файл контрольного файла и копия файла **init.ora**.
Trace–файл контрольного файла содержит имена и пути для всех файлов данных и дополнительных файлов данных, добавленных в БД. Также содержит файлы **redo log** и команды, которые можно использовать для восстановления структуры БД.
Файл **init.ora** содержит инициализационные параметры Oracle, в частности, имена и пути для контрольных файлов базы данных.
Чтобы создать `trace`-файл для контрольного файла, spfile-файл и скопировать их:

1. На компьютере, где установлена БД Oracle, войдите в систему от имени пользователя **oracle**.

2. Откройте Oracle SQL*Plus и подключитесь как пользователь **sysdba**:
   `OS> sqlplus / as sysdba`
   Если система была установлена с помощью kickstart IWTM, для удобства Вы можете использовать команду **wsqlplus**.

   > **Примечание:**
   >
   > Команда `wsqlplus` является алиасом команды `sqlplus`:
   > `alias wsqlplus='rlwrap -b "" -f ~/sql.dict sqlplus'`

   Дождитесь подключения – об успешном подключении будет свидетельствовать сообщение **Connected**.
3. Скопируйте (или введите) в командную строку и выполните следующий SQL запрос**:**
   `SQL> alter database backup controlfile to trace;`
4. Найдите путь к директории, в которой был создан trace-файл, выполнив команду:
   `SQL> show parameter user_dump;`
   В данной директории находятся файлы `trc` и `alert_iwtm.log` (alert_INSTANCE_NAME). В `log`-файле указано имя созданного `trace`-файла.
   Выйдите из Oracle SQL*Plus:
   `SQL> exit`
5. Если система была установлена с помощью kickstart IWTM и были оставлены параметры по умолчанию, Вы можете проверить последние записи в файле журнала `alert_iwtm.log` с помощью команды:
   `OS> tail –f /u01/app/oracle/diag/rdbms/iwtm/iwtm/trace/alert_iwtm.log`
   Чтобы выйти из режима просмотра, нажмите CTRL+C
6. Создайте копию файла параметров **spfile** (**pfile**):
   `OS> sqlplus / as sysdba`
   `SQL> CREATE PFILE from SPFILE;`
7. Найдите путь к директории, в которой был создан `pfile`-файл. Для этого выполните команду:
   `SQL> show parameter PFILE`
   Будет возвращен путь к директории, в которой был создан `pfile` (по умолчанию `/u01/app/oracle/product/db_1/dbs/`).
   В этой же директории находится файл initiwtm.ora, для которого нужно также создать резервную копию.
   Выйдите из Oracle SQL*Plus:
   `SQL> exit`
8. Скопируйте файлы `trace` и `spfile` на компьютер с резервной копией, в ранее созданную поддиректорию **/opt/IWTM_Backup_Files/Recovery_Aid**.
9. Вам нужно скопировать самые актуальные файлы. Чтобы найти файлы с самой поздней датой и временем изменения, выполните:
   `OS> ll`
10. Переименуйте файл так, чтобы впоследствии его можно было легко найти, например:
    `controlfilebackupMMDDYY.trc`

Создание списка файлов, подлежащих резервному копированию

Вы можете создать список файлов, подлежащих резервному копированию. Эти списки будут использоваться впоследствии.

1. На компьютере, где установлена БД Oracle, войдите в систему от имени пользователя **oracle**.
2. Откройте Oracle SQL*Plus и подключитесь как пользователь **sysdba**:
   OS> sqlplus / as sysdba
   Дождитесь подключения – об этом будет свидетельствовать сообщение **Connected**.
3. Создайте список директорий и файлов, подлежащих резервному копированию. Это можно сделать с помощью следующих команд SQL:
   ```
   SQL> SELECT file_name FROM dba_data_files UNION SELECT file_name FROM
   dba_temp_files UNION SELECT name FROM v$controlfile union select member name
   from v$logfile;
   ```
   В результате получится список приблизительно следующего вида:
   ```
   /u01/app/oracle/fast_recovery_area/iwtm/control02.ctl
   /u01/app/oracle/oradata/iwtm/control01.ctl
   /u01/app/oracle/oradata/iwtm/redo01.log
   /u01/app/oracle/oradata/iwtm/redo02.log
   /u01/app/oracle/oradata/iwtm/redo03.log
   /u01/app/oracle/oradata/iwtm/redo04.log
   /u01/app/oracle/oradata/iwtm/redo05.log
   /u01/app/oracle/oradata/iwtm/redo06.log
   /u01/app/oracle/oradata/iwtm/redo07.log
   /u01/app/oracle/oradata/iwtm/redo08.log
   /u01/app/oracle/oradata/iwtm/redo09.log
   /u01/app/oracle/oradata/iwtm/redo10.log
   /u01/app/oracle/oradata/iwtm/redo11.log
   /u01/app/oracle/oradata/iwtm/redo12.log
   /u01/app/oracle/oradata/iwtm/redo13.log
   /u01/app/oracle/oradata/iwtm/sysaux01.dbf
   /u01/app/oracle/oradata/iwtm/system01.dbf
   /u01/app/oracle/oradata/iwtm/temp01.dbf
   /u01/app/oracle/oradata/iwtm/undotbs01.dbf
   /u01/app/oracle/oradata/iwtm/users01.dbf
   /u02/oradata/IWTM_2012_06_25_1.dbf
   /u02/oradata/IWTM_2012_06_26_1.dbf
   /u02/oradata/IWTM_2012_06_27_1.dbf
   /u02/oradata/IWTM_2012_06_28_1.dbf
   /u02/oradata/IWTM_2012_06_29_1.dbf
   /u02/oradata/IWTM_2012_06_30_1.dbf
   /u02/oradata/IWTM_2012_07_01_1.dbf
   /u02/oradata/IWTM_2012_07_02_1.dbf
   /u02/oradata/IWTM_2012_07_03_1.dbf
   /u02/oradata/IWTM_2012_07_04_1.dbf
   /u02/oradata/iwtm_1.dbf
   ```
4. Выйдите из Oracle SQL*Plus:
   ```
   SQL> exit
   ```

Остановка системы IWTM

Остановка системы IWTM является необязательным шагом, но рекомендуется для выполнения, если на сервере IWTM мало свободного места.

Чтобы остановить систему IWTM:

1. На компьютере, где работают процессы IWTM, зайдите в систему от имени пользователя **root**.
2. Остановите все запущенные процессы IWTM:
   ```
   OS> service iwtm stop
   ```
   По окончании процедуры резервного копирования сервисы можно запустить с помощью следующих команд:
   ```
   OS> service iwtm start
   ```

Остановка БД Oracle

> **Важно!**
>
> Перед началом резервного копирования файлов базы данных обязательно нужно остановить БД ORACLE.

Чтобы остановить БД Oracle:

1. На компьютере, где работает база данных, зайдите в систему от имени пользователя oracle.
2. В командной строке введите:
   ```
   OS> dbshut $ORACLE_HOME
   ```
   По окончании процедуры резервного копирования сервисы можно запустить с помощью следующей команды:
   ```
   OS> dbstart $ORACLE_HOME
   ```

Копирование файлов БД в хранилище резервных копий

1. Убедитесь, что все сервисы Oracle остановлены. Если сервисы Oracle не остановлены, файлы резервной копии могут быть повреждены и оказаться непригодными для восстановления.
2. На компьютере, где установлена БД, скопируйте директории (со всем содержимым) с помощью ранее созданного списка директорий (см. "Создание списка файлов, подлежащих резервному копированию").
   Если система была установлена с помощью программы-инсталлятора (**kickstart**) и были оставлены параметры по умолчанию, то пути будут такими:
   скопируйте содержимое директории **/u01/app/oracle/oradata/iwtm/** - в директорию **/opt/IWTM_Backup_Files/IWTM**,
   а директорию **/u02/oradata/** - в директорию **/opt/IWTM_Backup_Files/Oradata**
3. С компьютера, где установлена БД, скопируйте файл **/u01/app/oracle/product/db_1/dbs/orapwiwtm** в директорию **/opt/IWTM_Backup_Files/Recovery_Aid** компьютера, где расположены файлы резервной копии.

Восстановление базы данных из резервной копии

С учетом причины падения вашей базы данных, выберите подходящую процедуру восстановления БД:

- Если БД была повреждена вследствие сбоя системы или ошибки пользователя, восстановите старую БД. Например, если случайно был удален важный файл, Вы можете восстановить БД до состояния, когда этот файл еще существовал: см. "Восстановление на той же БД".
- Если старая БД не может больше использоваться, создайте новую и восстановите данные на ней: см. "Восстановление на новой БД".

Восстановление на той же БД

Ниже описана процедура восстановления на БД, имеющую ту же структуру каталогов, как и та, с которой была создана резервная копия.

Чтобы восстановить БД с помощью создания новой БД:

1. Убедитесь в работоспособности БД. Проверьте существующую схему БД, сервер БД, где размещена эта схема, и компьютер, на котором работает сервер БД.
2. Установите БД Oracle согласно инструкции, приведенной в документе «*InfoWatch Traffic Monitor. Руководство по установке*».
3. Выполните следующие шаги:
   a. Удалите все содержимое папок **/u02/oradata/** и **/u01/app/oracle/oradata/iwtm/**
   b. Скопируйте содержимое директории **/opt/IWTM_Backup_Files/Oradata/** в директорию **/u02/oradata/**
   c. Скопируйте содержимое директории **/opt/IWTM_Backup_Files/IWTM/** в директорию **/u01/app/oracle/oradata/iwtm/**
   d. Переименуйте файл **control01.ctl**, расположенный в директории **/opt/IWTM_Backup_Files/Oradata/**, в **control02.ctl** и скопируйте его в директорию **/u01/app/oracle/fast_recovery_area/iwtm/**
   e. Проверьте права.
4. При необходимости, измените их:
   ```
   OS> chown oracle:oinstall /u02/oradata -R
   OS> chown oracle:oinstall /u01/app/oracle/oradata/iwtm/ -R
   OS> chown oracle:oinstall /u01/app/oracle/fast_recovery_area/iwtm/ -R
   ```
5. Запустите БД
   ```
   OS> dbstart $ORACLE_HOME
   ```

Восстановление на новой БД

Если структура каталогов на новой БД отличается от структуры старой БД, выполните следующие шаги:

1. В директории **/opt/IWTM_Backup_Files/Recovery_Aid** отредактируйте файл **initiwtm.ora** так, чтобы он соответствовал структуре каталогов новой БД.
2. Скопируйте отредактированный файл **initiwtm.ora** в директорию **$ORACLE_HOME/dbs** на компьютер, где расположена новая БД.
3. На компьютере, где установлена БД Oracle, войдите в систему от имени пользователя **oracle**.
4. Откройте Oracle SQL*Plus и подключитесь как пользователь **sysdba**:
   ```
   OS> sqlplus / as sysdba
   ```
5. Сгенерируйте файл параметров
   ```
   SQL> create spfile from pfile;
   ```
6. Если нужно переименовать какие-либо файлы, воспользуйтесь следующим сценарием:
   ```
   OS> sqlplus / as sysdba
   SQL> startup mount
   ```

```
SQL> alter database rename file '/<path_to_proddb_files>/<filename1>' to '/
<path_to_clonedb_files>/<filename1>';
…
SQL> alter database rename file '/<path_to_proddb_files>/<filenameN>' to '/
<path_to_clonedb_files>/<filenameN>';
SQL> shutdown immediate
```

Здесь `path_to_proddb_files` – это путь к директории, где размещены файлы новой БД, в которой восстанавливается резервная копия, а `path_to_clonedb_files` - путь к директории, где размещены файлы резервной копии.

7.2 PostgreSQL

Чтобы подключиться к серверу БД из терминала сервера Traffic Monitor, используйте следующую команду:

```
psql postgres iwtm
```

Для подключения к БД с рабочих станций под управлением Windows, используйте программу pgAdmin.

Информация, необходимая для подключения содержится в конфигурационном файле **/opt/iw/tm5/csw/postgresql/database.conf**.

Раздел содержит инструкции по администрированию PostgreSQL:

- Проведение регламентных работ на сервере базы данных;
- Табличные пространства в базе данных InfoWatch Traffic Monitor;
- Управление ежедневными табличными пространствами;
- Резервное копирование базы данных.

7.2.1 Проведение регламентных работ на сервере базы данных

> **Важно!**
>
> Категорически не рекомендуется выключать сервер БД кнопкой питания. В некоторых случаях это может привести к повреждению БД.

При выполнении регламентных работ на сервере базы данных придерживайтесь такого порядка:

1. Закройте все окна браузера, отображающие Консоль управления. Убедитесь, что отсутствуют соединения со схемой БД Traffic Monitor из других программ. Если такие соединения есть, отключите их.
2. На сервере Traffic Monitor остановите процессы TM:
   ```
   service iwtm stop
   service iwtm-php-fpm stop
   service nginx stop
   ```

3. На сервере базы данных получите список заданий, запускающихся по расписанию. Для этого в psql, из-под учетной записи владельца схемы выполните запрос:
```
select jobname, case when jobagentid is null then 'scheduled' else 'running'
end state
from pgagent.pga_job
where jobenabled= true;
```
4. Выключите задания, выполнив сценарий:
```
select iwtm.pkg_utility_disable_job('JOB_1);
...
select iwtm.pkg.utility_disable_job('JOB_N');
commit;
```
где `JOB_1… JOB_N` – имена выключаемых заданий.
5. Убедитесь, что ни одно задание не выполняется. Для этого выполните запрос:
```
select pga_job.jobname
from pgagent.pga_job
where pga_job.jobagentid is not null;
```
текущее задание невозможно остановить из PostgreSQL, это следует осуществить посредством остановки агента из Linux с помощью команды:
`service pgagent-9.6 stop` (остановка всех задач при помощи единой команды)
6. Выполните необходимые работы с базой данных.
7. По окончании необходимых работ с сервера Traffic Monitor проверьте соединение с сервером базы данных:
```
psql -p 5433 -h server_name postgres postgres
```
где `server_name` - имя или ip адрес базы данных
Если проверка пройдена успешно, тогда в ответ на выполнение команды будет выведено следующее приглашение psql:
```
postgre=#
```
8. Запустите процессы Traffic Monitor Server:
```
service iwtm start
service iwtm-php-fpm start
service nginx start
```
9. Проверьте системный журнал на наличие ошибок. Путь к файлу журнала:
```
/var/log/messages
```
10. Если в системном журнале содержится информация об ошибках, то обратитесь в службу технической поддержки.
11. Включите выполнение ранее отключенных заданий:
```
BEGIN
select iwtm.pkg_utility_enable_job('JOB_1');
...
select iwtm.pkg_utility_enable_job('JOB_N');
commit;
end;
/
```
где `JOB_1… JOB_N` – имена ранее остановленных заданий.

7.2.2 Табличные пространства в базе данных InfoWatch Traffic Monitor

В базе данных InfoWatch Traffic Monitor Enterprise имеются два типа табличных пространств (ТП):

Тип табличного пространства	Назначение
Основное	Хранение настроек, которые нужны для анализа и обработки объектов (конфигурация, теги, цвета и пр.). Управление системой через Консоль управления (роли, учетные записи пользователей и др.)
Ежедневное	Хранение объектов, перехваченных в течение одних суток. Хранение информации о результатах анализа и обработки объектов (разобранный объект, категории, термины и др.). Состоит из трех табличных пространств: для хранения объектов со статусами *Нарушение*, *Нет нарушений, Остальное (пространство для хранения снимков экрана)*. Таким образом, достигается возможность раздельного архивирования, восстановления и удаления.

Все данные об объектах, перехваченных в определенный день, находятся в одном ежедневном ТП. Ежедневные ТП создаются каждые сутки с таким расчетом, чтобы в базе данных всегда были ТП для работы в ближайшие шесть суток, не включая текущие. Всем ежедневным ТП автоматически присваивается имя *<Schema Owner>_X.* Здесь

- *Schema Owner*– владелец схемы базы данных.
- *X* – номер ТП (tbs_id из таблицы tbs_list).

Параметры, предназначенные для управления сегментами данных, задаются при настройке схемы базы данных, но могут быть переопределены после создания схемы (см. "Управление ежедневными табличными пространствами").
При использовании типа установки **TM Standard**, события хранятся в едином табличном пространстве. Автоматический расчет свободного места для будущих событий с освобождением пространства происходит еженедельно.

7.2.3 Управление ежедневными табличными пространствами

В этом разделе:

- Настройка размещения файлов на файловой системе;
- Настройка режимов хранения файлов табличного пространства;
- Архивирование ежедневных табличных пространств;
- Восстановление ежедневных табличных пространств;
- Удаление ежедневных табличных пространств.

Архивирование ежедневных табличных пространств

Чтобы освободить пространство на жестком диске, Вы можете периодически архивировать устаревшие данные. Архив с данными рекомендуется размещать на внешних носителях информации. При необходимости эти данные могут быть восстановлены.

Важно!

Если в качестве интервала времени используются месяцы или годы, то рекомендуется в расчете использовать максимальное значение интервала. Для месяца – 31 день. Для года – 366

дней. Например, чтобы архивировать ежедневные ТП старше 4-х лет, в задании <*SchemaOwner*>_iwtm_archive_tablespaces укажите интервал 366*4=1464 дня.

Архивирование может выполняться:

- Автоматически после истечения указанного периода (см. "Автоматическое архивирование ежедневных табличных пространств");
- Вручную – для архивирования выбранного ЕТП (см. "Архивирование ежедневных табличных пространств вручную").

Автоматическое архивирование ежедневных табличных пространств

Перед тем, как включить автоматическое архивирование, необходимо проверить, что каталог архивирования задан верно:

```
select value

from setting

where setting = 'archive_path';
```

Пользователь `postgre` должен являться владельцем каталога.

Если каталог установлен неправильно, установите его, выполнив следующую команду:

```
begin;

select sp_setting_set('archive_path', '/test/archive/');

commit;
```

Для автоматического архивирования табличных пространств (по умолчанию функция выключена) Вы можете использовать следующие сценарии (запускаются от имени владельца схемы данных):

- Для ежедневного табличного пространства, хранящего объекты со статусом *Нарушение*:
  ```
  begin;
  select sp_setting_set('violation_archive_enabled', '1');
  select sp_setting_set('violation_archive_period', 'D');
  commit;
  ```
  1 – показатель того, что автоматическое архивирование включено (чтобы выключить, вместо 1 используйте значение 0);
  D – количество дней, по истечении которого ежедневное табличное пространство будет архивироваться Системой.
- Для ежедневного табличного пространства, хранящего объекты со статусом *Нет нарушений*:
  ```
  begin;
  select sp_setting_set('noviolation_archive_enabled', '1');
  select sp_setting_set('noviolation_archive_period', 'D');
  commit;
  ```
  где:
  1 – показатель того, что автоматическое архивирование включено (чтобы выключить, вместо 1 используйте значение 0);
  D – количество дней, по истечении которого ежедневное табличное пространство будет архивироваться Системой.

- Для ежедневного табличного пространства, хранящего *снимки экрана (скриншоты)*:
```
begin;
select sp_setting_set('other_archive_enabled', '1');
select sp_setting_set('other_archive_period', 'D');
commit;
```

где:
1 – показатель того, что автоматическое архивирование включено (чтобы выключить, вместо 1 используйте значение 0);
D – количество дней, по истечении которого ежедневное табличное пространство будет архивироваться Системой.

Архивирование ежедневных табличных пространств вручную

Архивирование ЕТП вручную производится в порядке, представленном ниже.

Выборка ежедневных табличных пространств и файлов данных

Список отключаемых табличных пространств можно получить, выполнив запросы к базе данных от имени владельца схемы базы данных. Запросы составляются в соответствии со стратегией архивирования, принятой в вашей организации.

Пример. Для выборки ежедневных ТП с указанием основных атрибутов (название, идентификатор, путь, тип, дата создания, размер) можно применить следующий запрос:

```
SELECT t.tbs_name, t.tbs_id, t.tbs_type, t.part_date, pg_tablespace_location(oid),
pg_size_pretty(pg_tablespace_size(spcname)), t.status, t.note
FROM  pg_tablespace, iwtm.tbs_list t
WHERE t.tbs_name = pg_tablespace.spcname AND t.status IN (0, 3);
```

```
tbs_name | tbs_id | tbs_type | part_date  | pg_tablespace_location |
pg_size_pretty | status |        note
----------+--------+----------+------------+------------------------
+----------------+--------+--------------------
 iwtm_2   |      2 |        1 | 2017-03-30 | /u02/pgdata/iwtm_2     | 692
kB          |      0 | Partitions created
 iwtm_3   |      3 |        2 | 2017-03-30 | /u02/pgdata/iwtm_3     | 692
kB          |      0 | Partitions created
 iwtm_4   |      4 |        0 | 2017-03-31 | /u02/pgdata/iwtm_4     | 25
MB          |      0 | Partitions created
 iwtm_5   |      5 |        1 | 2017-03-31 | /u02/pgdata/iwtm_5     | 692
kB          |      0 | Partitions created
 iwtm_6   |      6 |        2 | 2017-03-31 | /u02/pgdata/iwtm_6     | 692
kB          |      0 | Partitions created
 iwtm_7   |      7 |        0 | 2017-04-01 | /u02/pgdata/iwtm_7     | 692
kB          |      0 | Partitions created
 iwtm_8   |      8 |        1 | 2017-04-01 | /u02/pgdata/iwtm_8     | 692
kB          |      0 | Partitions created
 iwtm_9   |      9 |        2 | 2017-04-01 | /u02/pgdata/iwtm_9     | 692
kB          |      0 | Partitions created
```

Важно!

Настоятельно рекомендуется для получения списка файлов использовать запрос, пример которого описывается далее в этом разделе. Это связано с тем, что список файлов данных, полученный другими способами, может оказаться неполным.

Отключение ежедневных табличных пространств от базы данных

Важно!

Не отключайте ежедневные ТП во время работы заданий *<SchemaOwner>*_iwtm_add_parts, *<SchemaOwner>*_iwtm_delete_tablespaces, *<SchemaOwner>*_iwtm_archive_tablespaces так как это может привести к повреждению данных.

1. От имени владельца схемы базы данных вызовите процедуру:
   `select pkg_part_archive_tablespace(N);`
   где `N` – это значение атрибута `tbs_id` целевого ТП из таблицы `tbs_list`.
   После выполнения этого сценария статус ежедневного ТП изменится на *Отключено от базы данных*.
2. Повторите вызов процедуры для каждого ежедневного ТП, которое нужно отключить.

Перенос файлов данных

Перенесите каталоги с заархивированными табличными пространствами, принадлежащие отключенным ежедневным ТП, на другой носитель информации.

Для получения списка отключенных табличных пространств используйте команду:
`select * from tbs_list where status = 10;`
Файлы данных хранятся в каталоге:
`select value from setting where setting = 'archive_path';`

Восстановление ежедневных табличных пространств

Важно!

Табличное пространство можно восстанавливать только в той схеме базы данных, в которой оно было отключено (даже если эта схема была обновлена). Восстановить табличное пространство после полной переустановки схемы базы данных невозможно.

Перемещение файлов данных

Для восстановления ежедневного ТП необходимо переместить файлы данных этого табличного пространства с внешнего носителя в каталог, путь к которому можно получить, выполнив запрос:

```
select value from setting where setting = 'archive_path';
```

Важно!

Убедитесь, что пользователь *postgres* имеет права на чтение и запись в том каталоге, куда будут перемещаться файлы данных.

Подключение ежедневного табличного пространства

> **Важно!**
>
> Не подключайте ежедневное ТП во время работы заданий *<SchemaOwner>*_iwtm_add_parts, *<SchemaOwner>*_iwtm_delete_tablespaces и *<SchemaOwner>*_iwtm_archive_tablespaces. Это может привести к повреждению данных.

1. От имени владельца схемы базы данных вызовите процедуру:
   `select pkg_part_restore_tablespace(N);`
   где `N` – ID табличного пространства (указывается в tbs_list).
   После выполнения процедуры статус ежедневного ТП изменится на *Восстановлено*.
2. Повторите вызов процедуры для каждого ежедневного ТП, которое нужно подключить.

Настройка размещения файлов в файловой системе

Ежедневные табличные пространства могут храниться либо в одном каталоге, либо распределенно, в разных каталогах на разных дисках.

При установке Системы с помощью поставляемого инсталлятора (kickstart: см. документ "InfoWatch Traffic Monitor. Руководство по установке ") задается использование одного ежедневного табличного пространства, расположенного в `/u02/pgdata1/`.

> **Примечание.**
>
> Для архивирования табличных пространств используется директория `/u02/arch`.

Однако при больших нагрузках рекомендуется размещать ежедневные табличные пространства распределенно, на разных файловых системах (LUN-ах, физических дисках) для поочередного их использования. Например, если задано 3 файловых системы, то данные будут размещаться следующим образом:

Первый день – ежедневное табличное пространство создается в файловой системе 1.
Второй день – ежедневное табличное пространство создается в файловой системе 2.
Третий день – ежедневное табличное пространство создается в файловой системе 3.
Четвертый день – ежедневное табличное пространство создается в файловой системе 1.
…

Распределение файлов ежедневных ТП (количество и расположение) можно изменять с помощью следующих сценариев.

Пример сценария, изменяющего количество отдельных мест хранения ежедневных ТП:

```
begin;

select pkg_part_set_df_path_cnt('4');

commit;
```

Важно!

Изменив количество мест хранения ежедневных ТП, обязательно откорректируйте (добавьте/удалите) пути их расположения.

Пример сценария, изменяющего пути для расположения ежедневных ТП:

```
begin;
select pkg_part_set_df_path('/test1/', 1);
select pkg_part_set_df_path('/test2/', 2);
select pkg_part_set_df_path('/test3/', 3);
select pkg_part_set_df_path('/test4/', 4);
commit;
```

Примечание:

Рекомендуется при указании пути в конце указывать символ «/».

Пример сценария просмотра содержимого ежедневных ТП:

```
select a.d, a.code, power(10, trunc(log(10, a.binary_size + a.text_size))) || '-' ||
power(10, trunc(log(10, a.binary_size + a.text_size)) + 1) size_range,
count(1) cnt, sum(a.binary_size) binary_size, sum(a.text_size) text_size
from
(
select date_trunc('day', o.capture_date) d, s.display_name code, o.object_id,
coalesce(length(os.source),0)+coalesce(length(os.context),0)+
coalesce(length(o.gui_xml),0)+coalesce(length(o.preview_data),0) binary_size,
coalesce(length(o.text), 0) text_size
from object o
inner join service s on o.service_code = s.service_id and s.language = 'eng'
inner join object_source os on os.object_id = o.object_id
where o.capture_date between to_date('05.05.2014', 'dd.mm.yyyy') and
to_date('14.05.2014', 'dd.mm.yyyy')
) a
group by a.d, a.code, power(10, trunc(log(10, a.binary_size + a.text_size))) || '-' ||
  power(10, trunc(log(10, a.binary_size + a.text_size)) + 1)
order by 1, 2, 3
```

Примечание:

Чтобы получить результат анализа размеров перехваченных объектов в табличных пространствах вместе со служебной информацией БД, рекомендуется использовать pgAdmin.

Настройка режимов хранения файлов табличного пространства

Если во время установки Система была настроена на режим переноса данных **Normal** (обычный), в процессе эксплуатации режим хранения может быть изменен.

Для того, чтобы настроить режим хранения **Fast/slow** (быстрые и медленные диски), при котором свежие данные сохраняются в быстром разделе и через указанное количество дней перемещаются на медленные разделы, необходимо выполнить следующие действия:

1. Отредактируйте файл `/etc/fstab`, чтобы новый раздел автоматически монтировался в `/u03`
   ```
   /dev/sdd1 /u03/ ext4 defaults 1 2
   ```
2. Создайте папку "pgdata":
   ```
   mkdir /u03/pgdata
   ```
3. Смените пользователя:
   ```
   chown –R postgres:postgres /u03
   ```
4. Зайдите в базу данных:
   ```
   psql postgres iwtm
   ```
5. Укажите период хранения на быстрых дисках:
   select pkg_part_set_fast_days(7);
6. Укажите путь к быстрому диску
   ```
   select pkg_part_set_fast_path('/u02/pgdata/',1);
   ```
7. Укажите путь к медленному диску:
   ```
   select pkg_part_set_df_path('/u03/pgdata/',1);
   ```
8. Поменяйте режим на медленные-быстрые диски:
   ```
   select pkg_part_set_filesys_type('fast/slow');
   ```
9. Запустите перенос файлов:
   ```
   select iwtm.pkg_part_move_fast_tablespaces_to_slow();
   ```

Для того, чтобы настроить режим хранения **Rotate** (ежедневное переключение), при котором переход к следующему разделу происходит ежедневно и при переполнении предыдущего, необходимо выполнить следующие действия:

1. Монтируйте раздел и убедитесь, что он способен монтироваться автоматически при перезагрузке
2. Создайте папку "pgdata":
   ```
   mkdir /u03/pgdata
   ```
3. Смените пользователя:
   ```
   chown –R postgres:postgres /u03
   ```
4. Зайдите в базу данных:
   ```
   psql postgres iwtm
   ```
5. Добавьте путь второго раздела:
   ```
   select pkg_part_set_df_path('/u03/pgdata/',2);
   ```
6. Укажите новое количество путей:
   ```
   select pkg_part_set_df_path_cnt(2);
   ```
7. Переключитесь на режим rotate:
   ```
   select pkg_part_set_filesys_type('rotate');
   ```

```
postgres=# select * from setting where setting like 'df_path%';
setting | value | editable
-------------+---------------+----------
df_path1 | /u02/pgdata1/ | 1
df_path2 | /u03/pgdata/ | 1
df_path_cnt | 2 | 1
df_filesys_type | rotate | 1
```

Примечание:

Особенности режимов хранения данных (**normal**, **fast/slow** и **rotate**) описаны в статье базы знаний "Настройка режима хранения данных в ТП. Хранение данных на разных дисках".

Удаление ежедневных табличных пространств

Если дальнейшее хранение данных не требуется, то Вы можете воспользоваться процедурой удаления ежедневных ТП (<*SchemaOwner*>_iwtm_delete_tablespaces). Данная процедура позволяет автоматически удалить все данные, хранящиеся в табличном пространстве, сегменты, табличное пространство и файлы данных.

Важно!

1. Удаление табличных пространств – необратимая операция. После выполнения этой операции Вы не сможете восстановить удаленные данные.
2. После удаления табличных пространств, которые отключены от базы данных (имеют статус *Offline*), остаются файлы данных. Чтобы освободить пространство на жестком диске, удалите эти файлы вручную.
3. Процедура <*SchemaOwner*>_iwtm_delete_tablespaces не работает с теми табличными пространствами, которые были отключены/подключены вручную.

В результате выполнения этой процедуры удаляются все ежедневные ТП (и в т.ч. информация о заархивированных ежедневных ТП), которые удовлетворяют следующему условию:

Дата создания табличного пространства меньше или равна разнице между текущей датой и заданным интервалом времени для удаления табличного пространства.

Примечание:

Если заархивированное ежедневное ТП не подлежит восстановлению (т.к. информация о нем была удалена из базы данных), то Вы можете удалить файлы данных этого ежедневного ТП из архива.

На время удаления табличных пространств работа процессов **iw_deliverd**, **iw_x2db**, **iw_updater** будет автоматически приостановлена. По завершении процедуры удаления, выполняется автоматический перезапуск процессов. Рекомендуется запускать задание на удаление данных ежедневно. В противном случае количество удаляемых данных увеличится, что приведет к большим временным

затратам на выполнение данной процедуры и, как следствие, к увеличению времени простоя сервера Traffic Monitor.

> **Важно!**
>
> Если в качестве интервала времени используются месяцы или годы, то рекомендуется в расчете использовать максимальное значение интервала. Для месяца – 31 день. Для года – 366 дней. Например, чтобы удалять ежедневные ТП старше 4-х лет, в задании *<SchemaOwner>* _iwtm_delete_tablespaces укажите интервал 366*4=1464 дня.

Определение интервала времени для удаления ежедневных ТП
Для автоматического удаления табличных пространств (по умолчанию функция выключена) вы можете использовать следующие сценарии (запускаются от имени владельца схемы данных):

- Для ЕТП, хранящего объекты со статусом *Нарушение*:

```
begin;
select sp_setting_set('violation_delete_enabled', '1');
select sp_setting_set('violation_delete_period', 'D');
commit;
```

  где:
  `1` – показатель того, что автоматическое удаление включено (чтобы выключить, вместо 1 используйте значение 0);
  `D` – количество дней, по истечении которого ежедневное табличное пространство будет удаляться Системой.

- Для ЕТП, хранящего объекты со статусом *Нет нарушений*:

```
begin;
select sp_setting_set('noviolation_delete_enabled', '1');
select sp_setting_set('noviolation_delete_period', 'D');
commit;
```

  где:
  `1` – показатель того, что автоматическое удаление включено (чтобы выключить, вместо 1 используйте значение 0);
  `D` – количество дней, по истечении которого ежедневное табличное пространство будет удаляться Системой.

- Для ЕТП, хранящего *снимки экрана (скриншоты)*:

```
begin;
select sp_setting_set('other_delete_enabled', '1');
select sp_setting_set('other_delete_period', 'D');
commit;
```

  где:
  `1` – показатель того, что автоматическое удаление включено (чтобы выключить, вместо 1 используйте значение 0);
  `D` – количество дней, по истечении которого ежедневное табличное пространство будет удаляться Системой.

Ручной запуск процедуры
Если вам требуется немедленный запуск процедуры удаления ежедневных ТП (например, из-за нехватки места в файловой системе был изменен интервал удаления, но следующий запуск задания произойдет нескоро), от имени владельца схемы базы данных выполните следующий сценарий:

```
select pkg_part_delete_tablespaces()
```

Выполнение процедуры с помощью скрипта

Если вам требуется настроить автоматическое удаления ежедневных ТП, то имеет смысл использовать скрипт **/opt/iw/tm5/bin/dbtools/dbconf-iwdrop-postgres.sh.** Возможны команды:

Цель	Команда
Задать период для удаления	`/opt/iw/tm5/bin/dbtools/dbconf-iwdrop-postgres.sh set violation|noviolation|other <days> [-v]`
Включить автоудаление	`/opt/iw/tm5/bin/dbtools/dbconf-iwdrop-postgres.sh enable violation|noviolation|other [-v]`
Выключить автоудаление	`/opt/iw/tm5/bin/dbtools/dbconf-iwdrop-postgres.sh disable violation|noviolation|other [-v]`
Просмотреть статус настроек	`/opt/iw/tm5/bin/dbtools/dbconf-iwdrop-postgres.sh show [-v]`

Пример.

Задача: удалить все объекты со статусом *"Нет нарушения"*, старше 15 суток.

Решение:

1. Наберите команду: `/opt/iw/tm5/bin/dbconf-iwdrop-postgres.sh set noviolation 15 [-v]`
2. Наберите команду: `/opt/iw/tm5/bin/dbconf-iwdrop-postgres.sh enable noviolation [-v]`

7.2.4 Резервное копирование базы данных

Для снижения рисков потери данных рекомендуется ежемесячно выполнять создание резервной копии (бэкапа) базы данных. Для хранения бэкапов рекомендуется использовать специально выделенные системы хранения.

Для специалистов, не являющихся администраторами Postgre, то есть не располагающих стандартными методами создания резервной копии БД, рекомендуется описанная ниже процедура «холодного бэкапа», выполняемая на остановленной БД. Данная процедура также может применяться для переноса базы данных с одного сервера на другой.

Далее в разделе:

- Создание резервной копии базы данных;
- Восстановление базы данных из резервной копии.

Создание резервной копии базы данных

Процедура создания резервной копии (выполнения холодного бэкапа) осуществляется в следующем порядке:

- Определение размера резервной копии;
- Проверка хранилища резервной копии;
- Создание каталогов для резервной копии;

- Остановка системы;
- Копирование файлов БД в хранилище резервных копий;
- Остановка Postgre SQL.

Определение размера резервной копии

Чтобы рассчитать размер будущего архива, необходимо узнать суммарный размер каталога с базой Postgre, каталога основного табличного пространства и ежедневных табличных пространств:

1. Войдите в систему от имени пользователя **root**;
2. Получите суммарный размер каталогов:
   ```
   du -sx -BM /u01/postgres/ /u02/pgdata /u02/arch
   ```

Проверка хранилища резервной копии

Для проверки приемлемости выбранного хранилища резервной копии:

1. Примонтируйте внешнее хранилище к серверу БД. Оно должно соответствовать следующим требованиям:
   - Размещаться на компьютере, отличном от того, где работает база данных.
   - Быть доступно с компьютеров, где работают сервера и базы данных, подлежащие резервному копированию.
   - Иметь больше свободного места на жестком диске, чем размер резервной копии.
2. Определите количество свободного места на жестком диске:
   a. Выполните следующую команду от имени **root**:
      ```
      OS>df -h
      ```
   b. Убедитесь, что свободного места в примонтированном разделе больше, чем размер резервной копии.

Создание каталогов для резервной копии

> **Внимание!**
>
> Директории файлов резервной копии должны находиться на компьютере, отличном от того, где расположена БД.

Чтобы создать структуру каталогов для бэкапа:

1. Войдите в систему от имени пользователя **root**;
2. Создайте директорию для хранения файлов резервной копии:
   ```
   mkdir /opt/IWTM_Backup_Files
   ```
3. Создайте следующие поддиректории:
   ```
   mkdir /opt/IWTM_Backup_Files/postgres
   mkdir /opt/IWTM_Backup_Files/pgdata
   mkdir /opt/IWTM_Backup_Files/arch
   ```

Остановка системы

Остановка системы является необязательным шагом, но рекомендуется для выполнения, если на сервере мало свободного места.

Чтобы остановить систему:

1. На компьютере, где запущены процессы серверной части Trafic Monitor, зайдите в систему от имени пользователя **root**.
2. Остановите все запущенные процессы:
   ```
   service iwtm stop
   ```
   По окончании процедуры резервного копирования сервисы можно запустить с помощью следующих команд:
   ```
   service iwtm start
   ```

Копирование файлов БД в хранилище резервных копий

1. Убедитесь, что все сервисы Postgre SQL остановлены. Если сервисы Postgre SQL не остановлены, файлы резервной копии могут быть повреждены и оказаться непригодными для восстановления.
2. На компьютере, где установлена БД, скопируйте директории (со всем содержимым) с помощью ранее созданного списка директорий.
   Если система была установлена с помощью программы-инсталлятора (kickstart) и были оставлены параметры по умолчанию, то путь будет таким:
   - из **/u01/postgres/** в **/opt/IWTM_Backup_Files/postgres**
   - из **/u02/pgdata/** в **/opt/IWTM_Backup_Files/pgdata**
   - из **/u02/arch/** в **/opt/IWTM_Backup_Files/arch**

Остановка Postgre SQL

> **Важно!**
>
> Перед началом резервного копирования файлов базы данных обязательно нужно остановить БД Postgre SQL.

Чтобы остановить Postgre SQL БД:

1. На компьютере, где работает база данных, зайдите в систему от имени пользователя **root**.
2. В командной строке введите:
   ```
   service pgagent-9.6 stop
   service postgresql-9.6 stop
   ```
   По окончании процедуры резервного копирования сервисы можно запустить с помощью следующей команды:
   ```
   service pgagent-9.6 start
   service postgresql-9.6 start
   ```

Восстановление базы данных из резервной копии

С учетом причины падения вашей базы данных, выберите подходящую процедуру восстановления БД:

- Если БД была повреждена вследствие сбоя системы или ошибки пользователя, восстановите старую БД. Например, если случайно был удален важный файл, Вы можете восстановить БД до состояния, когда этот файл еще существовал (см. "Восстановление на той же базе данных").

- Если старая БД не может больше использоваться, создайте новую и восстановите данные на ней (см. "Восстановление на новой базе данных").

Восстановление на той же базе данных

Ниже описана процедура восстановления на БД, имеющей ту же структуру каталогов, что и та, с которой была создана резервная копия.

Чтобы восстановить базу данных с помощью создания новой базы данных:

1. Убедитесь в работоспособности БД. Проверьте существующую схему БД, сервер БД, где размещена эта схема, и компьютер, на котором работает сервер БД;
2. Остановите сервисы Postgre SQL:
   ```
   service postgresql-9.6 stop
   service pgagent-9.6 stop
   ```
3. Установите БД Postgre SQL согласно инструкции, приведенной в документе «InfoWatch Traffic Monitor. Руководство по установке».
4. Выполните следующие шаги:
   a. Удалите все содержимое каталогов **/u01/postgres/**, **/u02/pgdata/**, **/u02/arch/**
   b. Скопируйте содержимое директории **/opt/IWTM_Backup_Files/postgres** в директорию **/u01/postgres/**
   c. Скопируйте содержимое директории **/opt/IWTM_Backup_Files/pgdata/** в директорию **/u02/pgdata/**
   d. Скопируйте содержимое директории **/opt/IWTM_Backup_Files/arch/** в директорию **/u02/arch/**
5. Проверьте права. При необходимости, измените их:
   ```
   chown postgres /u01/postgres/ –R
   chown postgres /u02/pgdata/ –R
   chown postgres /u02/arch/ –R
   ```
6. Запустите базу данных:
   ```
   service postgresql-9.6 start
   service pgagent-9.6 start
   ```

Восстановление на новой базе данных

При восстановлении PostgreSQL, необходимо копировать файлы БД в те же каталоги, в которых они были сохранены.

Чтобы восстановить БД, скопируйте каталоги, проверьте права и запустите сервисы БД (см. "Восстановление на той же базе данных").

8 Администрирование серверной части InfoWatch Traffic Monitor

В этой главе описаны компоненты серверной части Traffic Monitor и методы их использования:

- Процессы серверной части Traffic Monitor Server;
- Настройка конфигурационных файлов серверной части Traffic Monitor;
- Настройка параметров работы с HTTP-запросами, передаваемыми по протоколу ICAP;
- Настройка параметров обработки архивов вложений;
- Архивирование каталога очереди сообщений;
- Логирование работы Системы;
- Файловые очереди;
- Восстановление работоспособности системы в аварийных ситуациях.
- Настройка передачи информации в SIEM
- Удаление временных файлов

8.1 Процессы серверной части Traffic Monitor Server

В этом разделе:

- Список процессов серверной части Traffic Monitor;
- Работа с процессами серверной части Traffic Monitor.

8.1.1 Список процессов серверной части Traffic Monitor

Работа Системы осуществляется посредством процессов. Один и тот же процесс может быть запущен единовременно в нескольких экземплярах.

Назначение	Имя процесса	Описание процесса	Конфигурационный файл
Сбор данных	iw_icap	Обрабатывает HTTP-трафик. Принимает HTTP-запросы от ICAP-клиента. Извлекает данные из HTTP-запросов. Затем извлеченные данные добавляются в XML-контекст. Готовый XML-контекст передается подсистеме анализа и принятия решения для проверки. По окончании анализа передает ICAP-клиенту ответ с разрешением/запрещением на доставку HTTP-запроса. Также передает HTTP-запрос процессу **iw_x2db** для сохранения в базу данных	/opt/iw/tm5/etc/icap.conf
	iw_sniffer	Процесс, перехватывающий трафик, который передается по протоколам SMTP, HTTP, ICQ, POP3, IMAP, NRPC	/opt/iw/tm5/etc/sniffer.conf

iw_proxy	Принимает копию трафика и передает ее модулю iw_messed, разбив на http-, icq- и smtp-трафик. Включает следующие процессы: • iw_proxy_http - процесс, принимающий копию HTTP-трафика. Принимает HTTP-запрос, формирует XML-контекст из полученного объекта. Затем XML-контекст передается подсистеме анализа и принятия решения. По окончании анализа копия объекта передается процессу **iw_x2db** для укладки в базу данных. • iw_proxy_icq - процесс, принимающий копию ICQ-трафика. Принимает ICQ-сообщение, формирует XML-контекст из полученного объекта. Затем XML-контекст передается подсистеме анализа и принятия решения. По окончании анализа копия объекта передается процессу **iw_x2db** для укладки в базу данных • iw_proxy_smtp - процесс, принимающий копию SMTP-трафика. Принимает SMTP-письмо, формирует XML-контекст из полученного объекта. Затем XML-контекст передается подсистеме анализа и принятия решения. По окончании анализа копия объекта передается процессу **iw_x2db** для укладки в базу данных	/opt/iw/tm5/etc/proxy.conf
iw_smtpd	Процесс, принимающий SMTP-письма. В случае интеграции с почтовым сервером Postfix принимает входящие сообщения от Postfix. Если интеграция с Postfix отсутствует, сообщения принимаются от корпоративного почтового сервера или от почтового клиента (в зависимости от настроек Вашей почтовой системы). Принимает входящие сообщения в формате SMTP, преобразует в XML-контекст данные SMTP-конверта. Затем передает SMTP-письмо и XML-контекст процессу **iw_messed**	/opt/iw/tm5/etc/smtpd.conf
iw_capstack	Выполняет обработку трафика, передаваемого по протоколам POP3, IMAP, NRPC	/opt/iw/tm5/etc/capstack.conf
iw_messed	Процесс обработки SMTP-писем. Извлекает данные из SMTP-, POP3- и IMAP-объектов. Затем извлеченные данные добавляются в полученный XML-контекст. Готовый XML-контекст, содержащий данные конверта и письма, передается подсистеме анализа и принятия решения для проверки. По окончании анализа **iw_messed** передает SMTP-письма, доставка которых разрешена, компоненту почтовой системы, ответственному за доставку почты (только в нормальном и прозрачном транспортном режиме). В случае интеграции с почтовым сервером Postfix, таким компонентом является Postfix. Если интеграция с Postfix отсутствует, то, в зависимости от настроек вашей почтовой системы, таким компонентом может быть корпоративный почтовый сервер или почтовый клиент. Кроме того, копия проверенного SMTP-письма передается процессу **iw_x2db** для сохранения в базу данных	/opt/iw/tm5/etc/messed.conf

	iw_xapi	Включает в себя две службы: **iw_xapi_xapi** и **iw_xapi_puppy**. Получает объекты от Device Monitor и внешних систем (через адаптеры) по thrift-интерфейсу, складывает в файловую очередь. Далее отправляет объекты процессу **iw_analysis** . При получении eml-объектов передает их процессу **iw_messed.**	/opt/iw/tm5/etc/xapi.conf
	iw_analysis	Забирает объекты из файловой очереди, в которую их кладет **iw_xapi_xapi/ iw_xapi_puppy**. Посредством файловой очереди отправляет на обработку процессам **iw_warpd**, **iw_cas**, **iw_pas**, **iw_luaengined**. Далее объекты складываются в файловую очередь для отправки в базу данных	/opt/iw/tm5/etc/analysis.conf
Обработка данных	iw_warpd	Управляет процессами извлечения данных из контейнеров, вложенных в перехваченные объекты	/opt/iw/tm5/etc/warpd.conf
	iw_cas	Выполняет роль сервера контентного анализа. Процесс **iw_cas** принимает от подсистем перехвата текстовые запросы в формате plain-text для проведения контентного анализа. По окончании контентного анализа возвращает результат запроса подсистеме анализа и принятия решения	/opt/iw/tm5/etc/cas.conf
	iw_pas	Получает результаты анализа **iw_cas**. Определяет наличие объекта защиты и добавляет объекту соответствующие атрибуты	/opt/iw/tm5/etc/pas.conf
	iw_luaengined	Процесс, обеспечивающий выполнение LUA-скрипта согласно действующей политике. Отправляет	/opt/iw/tm5/etc/luaengined.conf
	iw_x2x	Процесс получает данные с xml+dat-файлами посредством файловой очереди. Полученные файлы модифицируются и отправляется процессу **iw_x2db**	/opt/iw/tm5/etc/x2x.conf

	iw_tech_tools	Процесс верифицирует условия для выгрузок из БД и регулярные выражения, позволяет нормализовать текст в соответствии с регулярными выражениями	/opt/iw/tm5/etc/tech_tools.conf
Загрузка в БД	iw_qmover_client	Работает на Traffic Monitor Server, установленном в филиале. Отправляет перехваченные объекты в базу данных центрального офиса	/opt/iw/tm5/etc/qmover_client.conf
	iw_qmover_server	Работает на Traffic Monitor Server, установленном в центральном офисе. Принимает объекты, полученные от Агента, установленного в филиале. Передает через **iw_x2x** объекты процессу **iw_x2db** для сохранения в базу данных	/opt/iw/tm5/etc/qmover_server.conf
	iw_x2db	Процесс, загружающий в БД объекты, проверенные подсистемой анализа и принятия решения, из выходной файловой очереди процесса **iw_x2x**	/opt/iw/tm5/etc/x2db.conf
Инфраструктура	iw_adlibitum	Управляет процессами получения актуальных данных с сервера Active Directory	/opt/iw/tm5/etc/adlibitum.conf
	iw_agent	Требуется для управления конфигурацией Системы	/opt/iw/tm5/etc/agent.conf

iw_blackboard	Осуществляет взаимодействие применяемых политик и базы данных	/opt/iw/tm5/etc/blackboard.conf
iw_bookworm	Выполняет роль справочника в Системе	/opt/iw/tm5/etc/bookworm.conf
iw_cas_config_compiler	Переводит конфигурационный файл сервера контентного анализа в бинарный вид для возможности использования конфигурации в контентном анализе	/opt/iw/tm5/etc/cas_config_compiler.conf
iw_configerator	Формирует конфигурацию, которая отправляется в Device Monitor	/opt/iw/tm5/etc/configerator.conf
iw_crawler	Процесс для подсистемы Crawler (сама подсистема работает на сервере, отличном от Traffic Monitor Server)	/opt/iw/tm5/etc/web.conf
iw_deliver	Выполняет доставку писем. Отправляет SMTP-письма получателям в случае, если доставка письма разрешена из Management Console (только в нормальном и прозрачном транспортных режимах). Также этот процесс доставляет SMTP-письма, которые по той или иной причине (например, ввиду отсутствия связи с почтовым relay-сервером или почтовым клиентом) не смог доставить процесс **iw_messed**	/opt/iw/tm5/etc/deliver.conf

iw_indexer	Служит для индексации текста объектов из БД. Получает доступ к базе данных для ее индексации и складывает индексы в файловое хранилище. При выполнении поискового запроса **sphinx** получает из файлового хранилища индексов id объектов	/opt/iw/tm5/etc/indexer.conf
iw_kicker	Служит для корректной работы WebGUI, осуществляет запуск сервисов: agent, blackboard, crawler, export, import, report, notifier, selection, systemcheck, xapisamplecompiler, samplecompiler, querytracker, reporttracker.	/opt/iw/tm5/etc/kicker.conf
iw_licensed	Подсистема лицензирования. Производит мониторинг и обработку установленных в Системе лицензий	/opt/iw/tm5/etc/licensed.conf
iw_rammer	Выполняет досылку писем с ошибками обработки при работе "в разрыв"	/opt/iw/tm5/etc/rammer.conf
iw_sample_compiler	Процесс, создающий цифровые отпечатки из загруженных эталонных файлов	/opt/iw/tm5/etc/sample_compiler.conf
consul	Производит обнаружение, регистрацию и мониторинг доступности сервисов, взаимодействующих с интерфейсом пользователя	/opt/iw/tm5/etc/consul/consul.json

iw_system_check	Процесс, занимающийся сбором данных от службы Nagios и предоставляющий полученные данные для выведения в Консоли управления	/opt/iw/tm5/etc/system_check.conf
iw_updater	Процесс, загружающий конфигурацию из базы данных на Traffic Monitor Server	/opt/iw/tm5/etc/updater.conf

Внимание!

В данной версии перехват в TM для Astra Linux осуществляется только на DM, поэтому следующие сервисы TM должны быть установлены, но отключены по умолчанию до принудительного запуска:

- iw_icap
- iw_sniffer
- iw_proxy
- iw_capstack
- iw_smtpd

8.1.2 Работа с процессами серверной части Traffic Monitor

Список процессов Traffic Monitor представлен в главе "Список процессов серверной части Traffic Monitor".

Все процессы Traffic Monitor Server (за исключением **iw_warpd**) запускаются от имени пользователя **iwtm**. Процесс **iw_warpd** запускается от имени пользователя **root**.

Пользователи создаются в процессе установки Traffic Monitor Server автоматически (подробнее о учетных записях см. документ «InfoWatch Traffic Monitor. Руководство по установке»).

Примечание:

Имя пользователя прописывается в конфигурационных файлах процессов в параметре `User` секции `Permissions`.

Для стабильной работы Системы рекомендуется оставить значение этого параметра без изменений.

Во время работы состояние процессов Traffic Monitor Server проверяется сценарием **pguard**, который в ходе установки создается в директории `/opt/iw/tm5/bin`. Если по какой-либо причине один или несколько процессов Traffic Monitor Server были остановлены, сценарий **pguard** перезапускает эти процессы.

Управление работой процессов Traffic Monitor Server выполняется при помощи **iwtm**, находящегося в каталоге `/etc/rc.d/init.d`. Файл **iwtm** является сценарием автозапуска для уровней запуска (runlevel) 2, 3, 4, 5.

Примечание:

1. Для перехвата копии трафика через Sniffer (ICQ- HTTP-, SMTP-трафик) запускаются отдельные процессы **iw_proxy**.
2. Процессы **iw_qmover_server, iw_qmover_client** доступны, но для них по умолчанию выключен автозапуск. Каждый процесс запускается на соответствующей стороне (в филиалах **iw_qmover_client,** в центральном офисе **iw_qmover_server**).

Ключи запуска для сценария **iwtm**:

Ключ запуска	Назначение
start	запуск процессов
stop	остановка процессов
stopwait	безопасная остановка процессов
restart	перезапуск процессов
reload	перезагрузка конфигурации
status	вывод на экран информации о состоянии процессов
test	вывод на экран все доступных iwtm демонов

Примеры команд

Действие	Команда
Перезапустить сервер контентного анализа	`service iwtm restart cas`
Проверить состояние процессов Traffic Monitor Server	`service iwtm status`
Проверить состояние сервера контентного анализа	`service iwtm status cas`

Важно!

В каталоге `/opt/iw/tm5/run` хранятся PID-файлы. При аварийном завершении работы необходимо перед запуском процессов стереть все PID-файлы.

Изменение параметров автозапуска процессов

Информация о необходимости включения и отключения автозапуска процессов изложена в статье "Проверка автозапуска процессов".

Для каждого процесса, управляемого сценарием **iwtm,** можно задать параметры автозапуска в конфигурационном файле. Настройка включения и отключения автозапуска процессов (на примере службы iw_sniffer) описана в статье "Включение и выключение автозапуска процессов".

8.2 Настройка конфигурационных файлов серверной части Traffic Monitor

Полный перечень конфигурационных файлов Системы и описание настроек, которые вы можете изменять для отражения специфики работы Системы в вашей инфраструктуре, находятся в документе "Описание конфигурационных файлов демонов Traffic Monitor". Файлы, не описанные в данном документе, изменять не рекомендуется.

Расположение конфигурационных файлов: `/opt/iw/tm5/etc`.

Конфигурационные файлы Системы имеют формат JSON. Названия конфигурационных файлов соответствуют названиям тех компонентов, для настройки которых они используются. Например, для конфигурирования компонента **iw_x2x** используется конфигурационный файл **x2x.conf**.

Различают общие настраиваемые параметры (например, "Общие настройки конфигурации") и параметры, специфичные для каждого из конфигурационных файлов (например, "adlibitum.conf").

8.3 Настройка использования OCR

Технология OCR предназначена для перевода изображений рукописного, машинописного или печатного текста в текстовые данные. По умолчанию технология отключена для всех сервисов, типов событий и связанных с ними протоколов. OCR используется для:

- анализа перехваченных изображений,
- анализа изображений, загруженных как эталонные документы.

При необходимости, использование OCR для анализа перехваченных изображений можно настроить следующими способами:

Настройка перехвата на уровне:	**Настройка применяется к содержимому событий,**	**Приоритет выполнения настройки**
Сервиса	Полученных по протоколам типов событий этого сервиса (если для данных типов событий или протоколов не задана своя настройка OCR)	Низкий
Типа события для конкретного сервиса	Полученных по протоколам этого типа события (если для этих протоколов не задана своя настройка OCR)	Средний
Протокола для конкретного типа события	Полученных по выбранному протоколу для указанного типа события	Высокий

Настройки OCR задаются в справочнике демона **iw_bookworm** в каталоге `/opt/iw/tm5/etc/config-perm/bookworm`:

- `ocr.xml` - предустановленные настройки, используемые по умолчанию;
- `ocr_custom.xml` - пользовательские настройки для конкретного типа внедрения.

Для включения использования технологии OCR при внедрении необходимо внести изменения в файле `ocr_custom.xml`, а именно :

1. Выбрать конкретные объекты (сервисы, протоколы и типы событий).

   > **Примечание:**
   >
   > Новые типы событий, зарегистрированные через плагин, автоматически добавляются в `/opt/iw/tm5/etc/config/bookworm/services.xml` и становятся доступными для обработки и переноса в файл `ocr_custom.xml`.

2. Задать идентификаторы объектов справочника сервисов и типов событий (файлы с описанием находятся в каталоге `/opt/iw/tm5/etc/config/bookworm/`).
3. Включить использование OCR (`ocr_enabled="true"`).

   > **Примечание:**
   >
   > Для включения OCR на всех уровнях сразу (на уровне сервиса, типа события и на уровне протокола) необходимо в нижней строке файла `ocr_custom.xml` заменить `<ocr_options node="*" ocr_enabled="false">` на `<ocr_options node="*" ocr_enabled="true">` .

При необходимости настройки OCR для нескольких нод (распределенная установка) необходимо задать правила для каждой из нод. Для этого нужно:

1. Создать новый xml-файл для описания ноды в каталоге `/opt/iw/tm5/etc/config-perm/bookworm`.
2. Указать созданный xml-файл в секции `CustomNodeXMLPath` конфигурационного файла `/opt/iw/tm5/etc/bookworm.conf`
3. Указать в параметре `<ocr_option node>` название ноды из файла `/opt/iw/tm5/node_name`.
4. Описать переопределяемые правила для ноды, как описано выше .

> **Примечание:**
>
> В этом случае будет установлен следующий приоритет настроек (по убыванию): справочник с настройками для ноды -> справочник с пользовательскими настройками -> справочник с предустановленными настройками .

> **Важно!**
>
> При обновлении Системы на текущую версию (6.10) параметры OCR будут сброшены на предустановленные. В случае добавления или изменения функциональных возможностей OCR

новые настройки будут доступны в файле `ocr.xml`. Пользовательские настройки останутся в файле `ocr_custom.xml` без изменений.

8.4 Настройка параметров работы с HTTP-запросами, передаваемыми по протоколу ICAP

В файле **/opt/iw/tm5/etc/icap.conf,** задаются параметры взаимодействия с ICAP сервером.

Примечание:

Файл **icap.conf** создается только после установки модуля интеграции с ICAP.

8.5 Настройка параметров обработки архивов вложений

Обработка вложений настраивается в двух конфигурационных файлах:

- `/opt/iw/tm5/etc/config-perm/bookworm/extractors.xml`
- `/opt/iw/tm5/etc/extractors.conf`.

В этом разделе:

- Конфигурационный файл extractors.conf;
- Конфигурационный файл extractors.xml.

8.5.1 Конфигурационный файл extractors.xml

Файл **/opt/iw/tm5/etc/config-perm/bookworm/extractors.xml** содержит настройки справочника и базу сигнатур, с помощью которых определяется тип файлов при распаковке архивов и вложений.

Параметр	Описание и примеры настройки
`FilenameCharsets`	Если кодировка имени файла отличается от стандартной (ANSI, UTF), то файл будет обрабатываться как соответствующий кодировкам, указанным в данном параметре. Несколько значений перечисляются через запятую; Система будет последовательно пытаться обработать файл в перечисленных кодировках, пока не найдет похожую. Значения по умолчанию – `UTF-8,cp1251,cp866`
`MinFileSizeInBytes`	Минимальный размер файла (в байтах), подлежащего распаковке. Это ограничение позволяет увеличить производительность Системы, за счет отказа от распаковки небольших файлов. Значение по умолчанию – `10`
`MaxTextPlainSizeInKb`	Верхняя граница размера файла, сигнатура которого не определена. При превышении порогового значения файл автоматически считается бинарным и не отправляется на анализ в **iw_cas**. Значение по умолчанию – `25600`

`SpeedInKBs`	Предположительная скорость работы экстрактора, в Кб/с, в расчете на 1 ГГц частоты процессора. Значение по умолчанию – `100`
`TimeoutInSec`	Время ожидания (в секундах) до завершения обработки файла. Значение по умолчанию – `1800`
`UseLog`	Логирование экстрактора. Значение по умолчанию – `false`

Если общие значения параметров `TimeoutInSec` и `MinFileSizeInBytes` не подходят для каких-либо типов файлов, включите эти параметры в секции для нужных типов файлов с другими значениями.

Остальные секции содержат сигнатуры, при помощи которых детектируются типы файлов, находящиеся во вложениях и архивах. Секции имеют следующий набор параметров:

Параметр	**Описание и примеры настройки**
`Extension`	Расширение файла архива. Необязательный параметр, необходим для корректной работы некоторых архиваторов, которые требуют наличия правильного расширения входных файлов **Пример** `Ext = arj`

`Name`	Имя формата. Используется для точного определения имени формата при распаковке файла.
	Для определения/уточнения формата может включать также список имен:
	`"defaultname, name1(code1), name2(code2)"`
	В этом случае формат определяется на основании кода (*codeN*), присвоенного файлу при распаковке. Например, если распаковка завершается с кодом *code1*, то считается, что файл имеет формат *name1*. Список имен может также включать имя по умолчанию (*defaultname*), которое будет присваиваться в случаях, когда код не присвоен:
	Пример 1 (одно имя формата)
	`text/xml`
	
	Пример 2 (список имен формата)
	`"application/arj, UNKNOWN(9), text/encrypted(4)"`
	По умолчанию формат файла определяется как application/arj. Если формат архива не удается определить, ему присваивается имя `UNKNOWN`. Для зашифрованного архива используется имя формата`text/encrypted`

Signature	Сигнатура формата, которая представляет собой «образцовую» последовательность значений (байтов) с начальным смещением и масками. Эта последовательность необходима для однозначного определения формата файлов по их содержимому
	Сигнатура может включать до 16 триад вида:
	`[OFFSET]:BYTE_VALUE/[MASK]`
	Допускается также и строковая сигнатура, например, "BZh", для BZIP2. Эта сигнатура означает указанную последовательность байтов от смещения 0. Поиск строковых сигнатур выполняется без учета регистра символов.
	Параметр OFFSET является необязательным. Для первого байта этот параметр по умолчанию равен 0, для всех последующих – увеличивается на единицу. Смещение можно задать с символом «?» – поиск образца в первых N байтах файла. Например, для поиска образца в первых 500 байтах файла, нужно задать смещение '500?'.
	Параметр MASK, также является необязательным и равен 0xFF по умолчанию.
	Пример (сигнатура заголовка WAV-формата):
	`Sign = "'RIFF', 0x8: 'WAVEfmt'"`
	Начиная от смещения 0, расположена последовательность 'R', 'I', 'F', 'F', далее от смещения 8 должно следовать 'W', 'A', 'V', 'E', 'f', 'm', 't'

Comment	Комментарий с пояснениями. Например, указание используемой версии архиватора: `Comment = "bzip2 v. 1.0.x"`
Command	Строка команды для извлечения файлов. Например, `Extract = "/usr/bin/bzip2 -f -dc ${SRC} > ${OUTDIR}/${SRC}"` где `${OUTDIR}` – каталог, в который будет распакован архив, а `${SRC}` – имя файла, который нужно распаковать
ExcludeFromContext	Если параметр включен (On), то распаковка объекта выполняется, но информация об архиваторе не добавляется в XML-контекст объекта. Это позволяет не отображать в контексте объекта фиктивные контейнеры типа MS-TNEF. По умолчанию параметр отключен (Off)
CaseInsensitive	Учет регистра символов при обработке файла. Значение по умолчанию – `false`
CreateTags	Извлечение метаинформации из файла. Значение по умолчанию – `true`
Archive	Регламентирует вид извлеченной информации. При значении `true` - файлы. При значении `false` - данные.
PIRegexp	Содержит описание сигнатуры PIRE для детектирования формата файла. Может быть указан несколько раз в пределах одного Extractor. Имеет атрибуты: • assurance - достоверность определения формата файла этой сигнатурой, • offset - смещение, на котором нужно начинать поиск этой сигнатуры, • max_length - длина проверяемого участка, • case_sensitive - включение значимости регистра букв в описании сигнатуры.

`DetectableByRegexp`	Может использоваться для отключения детектирования формата с помощью PIRE (для него будут использоваться сигнатуры из Signature).

8.6 Архивирование каталога очереди сообщений

При ошибках в очереди входящих SMTP-писем заархивируйте каталог очереди SMTP-писем и сохраните его для последующего анализа. Затем удалите каталог. Местоположение каталога очереди сообщений указано в конфигурационном файле **/opt/iw/tm5/etc/filequeues.conf** в параметре `Smtppath`.

8.7 Логирование работы Системы

Для удобства отслеживания работы процессов, подсистема протоколирования имеет шесть уровней:

Название уровня	Описание
`fatal`	Показывает ошибки, которые препятствуют дальнейшей работе процесса
`error`	Показывает сообщения об ошибках, которые не являются критическими для работоспособности процесса
`warning`	Выводит сведения о потенциально опасных ситуациях
`info`	Общая полезная информация о процессе (старт/стоп, применение конфигураций и т.д.)
`debug`	Выводит информацию, которая чаще всего используется для диагностики работы сервиса (IT, системные администраторы и т.д.)
`trace`	Чаще всего используется для отслеживания кода разработчиками

Настройка уровней протоколирования

> **Важно!**
>
> Следует учитывать, что изменение уровня протоколирования на более подробный может значительно снизить производительность Системы.

Конфигурационные файлы хранятся в директории `/opt/iw/tm5/etc`. По умолчанию все процессы имеют уровень протоколирования `warning`.

Чтобы изменить уровень протоколирования для процессов Traffic Monitor Server:

1. В конфигурационном файле нужного процесса, в секции `Logging` установите для параметра `GlobalLevel` необходимое значение.
2. Сохраните измененный файл.
3. После внесения изменений в системный журнал, перезапустите процесс:
   `service iwtm restart имя_службы`

Все логи процессов по умолчанию хранятся в каталоге `/var/log/infowatch`.

Для экстракторов, у которых нет отдельного конфигурационного файла, настройте уровень протоколирования в конфигурационном файле **/opt/iw/tm5/etc/config-perm/bookworm/extractors.xml**:

1. Откройте конфигурационный файл;
2. Для параметра `text-extractor` добавьте значение `-l <level>`, где <level> - уровень протоколирования. Например:
   `<Command>bin/text-extractor -l error -t ooxml -i ${OUTDIR}"<Command>`
3. После внесения изменений, перезапустите процессы:
   `service iwtm restart bookworm`
   `service iwtm restart warpd`

> **Примечание:**
>
> Данный тип настройки протоколирования доступен для экстракторов следующих форматов: docx, html, msoffice_xml, msole, odp, odt, pptx, xlsx, xml.

8.8 Файловые очереди

Чтобы обеспечить загрузку имеющихся очередей объектов:

1. Остановите службы iw_icap, iw_smtpd, iw_sniffer, iw_xapi_xapi, iw_xapi_puppy, iw_analysis, iw_messed, iw_proxy_http, iw_proxy_icq, iw_proxy_smtp, iw_capstack.
2. Переместите объекты из очереди ошибок в нужную очередь.
3. Дождитесь, пока будут обработаны все объекты в файловой очереди.
4. Запустите службы iw_icap, iw_smtpd, iw_sniffer, iw_xapi_xapi, iw_xapi_puppy, iw_analysis, iw_messed, iw_proxy_http, iw_proxy_icq, iw_proxy_smtp, iw_capstack.

Чтобы запустить все службы, введите **service iwtm start**
Варианты команд для запуска/остановки отдельных служб:

Запуск	Остановка
`service iwtm start icap`	`service iwtm stop icap`
`service iwtm start smtpd`	`service iwtm stop smtpd`
`service iwtm start sniffer`	`service iwtm stop sniffer`
`service iwtm start xapi_xapi`	`service iwtm stop xapi_xapi`
`service iwtm start xapi_puppy`	`service iwtm stop xapi_puppy`
`service iwtm start analysis`	`service iwtm stop analysis`
`service iwtm start messed`	`service iwtm stop messed`
`service iwtm start proxy_http`	`service iwtm stop proxy_http`
`service iwtm start proxy_icq`	`service iwtm stop proxy_icq`
`service iwtm start proxy_smtp`	`service iwtm stop proxy_smtp`
`service iwtm start capstack`	`service iwtm stop capstack`

Примечание:

По окончании процесса убедитесь, что службы запущены.

Traffic Monitor имеет следующие очереди:

Путь к директории очереди	Формат файлов в очереди
`queue/analysis`	`.xml & .dat`
`queue/blackboard`	`.dat`
`queue/blackboard_errors`	`.dat`
`queue/db`	`.xml & .dat`
`queue/errors`	`.xml & .dat`
`queue/smtp`	`.xml & .dat`
`queue/x2db-errors`	`.xml & .dat`
`queue/x2x`	`.xml & .dat`
`queue/x2x-errors`	`.xml & .dat`

Каждая из очередей содержит дополнительные технические очереди для отслеживания процесса обработки объектов:

- .db
- .out
- .in

Например:

queue/db/.out

queue/db/.in

queue/db/.db

Для очереди smtp процесс обработки разделен на следующие этапы:

1. queue/smtp/.in – файл формируется в данной очереди в процессе получения объектов от Postfix модулем iw_smtpd. Если объект по какой-то причине задерживается в этой очереди, необходимо проверить модули iw_smtpd или iw_proxy_smtp.
2. queue/smtp/.db – по окончании обработки файл перемещается из очереди .in в очередь .db. В эту очередь попадают почтовые eml-объекты от iw_xapi
3. queue/smtp/.out - в эту очередь объект перемещается следующим модулем в цепочке (в случае с очередью iw_smtp - модулем iw_messed).

Объекты в очередь помещаются посредством следующих модулей:

- ВХОД – модуль, который помещает события в очередь.
- ВЫХОД – модуль, который забирает события из очереди.

Имя очереди	ВХОД	ВЫХОД
queue/analysis	iw_xapi_xapi/iw_xapi_puppy	iw_analysis/ iw_messed
queue/blackboard	iw_luaengined	iw_kicker
queue/ blackboard_errors	ошибка при обработке iw_blackboard	нет
queue/db	iw_icap, iw_xapi_xapi, iw_xapi_puppy, iw_proxy_icq, iw_proxy_http	iw_x2x
queue/errors	все компоненты, если произошла ошибка обработки	iw_rammer
queue/smtp	iw_smtpd, iw_proxy_smtp	iw_messed
queue/x2db-errors	ошибки обработки iw_x2db	нет
queue/x2x	iw_icap, iw_xapi_xapi, iw_xapi_puppy, iw_proxy_icq, iw_proxy_http, iw_messed, iw_analysis, iw_qmover_client	iw_x2db
queue/x2x-errors	ошибки обработки iw_x2x	iw_rammer

8.9 Восстановление работоспособности системы в аварийных ситуациях

При серьезных сбоях в работе серверов или сети восстановить работоспособность Системы можно, выполнив следующие действия:

1. Остановите процессы Traffic Monitor Server, выполнив команду:
   `service iwtm stop`
2. Переместите объекты из ошибочных очередей в обычные. Процедура выполняется при помощи утилиты iw_qtool (см. статью базы знаний "Как переместить объекты между очередями при помощи утилиты iw_qtool").
3. Если Traffic Monitor Server работает с установленной СУБД Postgre, то для проверки соединения выполните команду:
   `psql postgres iwtm`
   Если проверка пройдена успешно, то в ответ на выполнение указанной команды будет выведено приглашение psql:
   `postgres=#`
4. Если Traffic Monitor Server работает с установленной СУБД Oracle, то для проверки соединения выполните команду:
   `sqlplus db_login/db_password@tns_name`
   где `db_login` и `db_password` – имя и пароль владельца схемы базы данных, а `tns_name` – имя службы TNS.
   Если проверка пройдена успешно, то в ответ на выполнение указанной команды будет выведено приглашение SQL *Plus:
   `SQL>`
5. Запустите процессов Traffic Monitor Server, выполнив команду:
   `service iwtm start`

После запуска Traffic Monitor Server, проверьте системный журнал на наличие ошибок. Путь к файлу журнала: `/var/log/messages`

Если в системном журнале содержится информация об ошибках, обратитесь в службу технической поддержки.

8.10 Управление языками с поддержкой морфологии

Языки с поддержкой морфологии в Traffic Monitor настраиваются посредством изменения конфигурационного файла и установки пакета со словарем языка.

В зависимости от настроек, заданных при установке, в Системе могут быть установлены два и более языков (см. "InfoWatch Traffic Monitor 6.0. Руководство по установке"). Обязательно устанавливаются русский и английский словари морфологии - даже в том случае, если это явно не указывалось при установке.

Сведения по доступным действиям приведены в статьях:

- Добавление нового язык для поиска и терминов;
- Обновление установленного языка;
- Удаление языка для поиска и терминов.

8.10.1 Добавление нового языка для поиска событий. Морфология и добавление терминов.

Чтобы добавить в Систему новый язык для поиска событий:

1. Остановите процесс **iw_indexer**:
   `service iwtm stop indexer`
2. Остановите процесс **searchd**:
   `service searchd stop`
3. Подключите дистрибутив Traffic Monitor к серверу.
4. Смонтируйте дистрибутив, например, в директорию /mnt/rhel-dvd с помощью команды:
   `mount /dev/cdrom /mnt/rhel-dvd`
5. Перейдите в каталог с пакетами словарей cd /mnt/rhel-dvd/infowatch/traffic-monitor/Linux, выберите необходимый вам пакет и выполните его установку с помощью команды:
   `rpm -i <название пакета>`
   Например, для установки пакета со словарем французского языка необходимо ввести команду:
   ```
   rpm -i iwtm-sphinx-dict-fra-6.9.1-594.x86_64.rpm
   ```
6. Запустите процесс **iw_indexer**:
   `service iwtm start indexer`

> **Примечание:**
>
> При установке нового словаря происходит полная переиндексация БД, что занимает некоторое время.

Чтобы включить морфологию языка для поиска событий:

1. Остановите процесс **iw_indexer**:
   `service iwtm stop indexer`
2. Остановите процесс **searchd**:
   `service searchd stop`
3. Откройте файл **sphinx_options.ini** с помощью команды:
   `mcedit /opt/iw/tm5/etc/sphinx_options.ini` и добавьте ключ необходимого языка в параметр `sphinx_language` .
   Например, чтобы включить морфологию русского и турецкого языков в Системе, необходимо указать следующие значения параметра:
   ```
   sphinx_languages = 'rus tur'
   ```

> **Примечание:**
>
> Чтобы выставить приоритет языка, установите параметр с языком последним в списке значений `sphinx_languages` файла **sphinx_options.ini**.

4. Для добавления терминов необходимо открыть файл **database.conf** с учетом используемой СУБД:

- `mcedit opt/iw/tm5/csw/oracle/database.conf` - в случае использования СУБД Oracle
- `mcedit opt/iw/tm5/csw/postgresql/database.conf` - в случае использования СУБД PostgreSQL

и добавить в данный файл ключ языка с поддержкой морфологии из параметра `cfdb_language`, например,

```
\set cfdb_language 'rus'
```

> **Примечание:**
>
> Полный список ключей для морфологии разных языков приведен в статье "Список языков с поддержкой морфологии".

5. Запустите процесс **iw_indexer**:
   `service iwtm start indexer`

8.10.2 Обновление установленного языка

Чтобы обновить существующий в Системе словарь:

1. Перейдите в каталог с пакетами словарей:
   `cd /disrt/infowatch/traffic-monitor/Linux/`
2. Выполните установку пакета:
   `rpm -i <название пакета>`
   Например:
   `rpm -i iwtm-sphinx_dict-deu-6.5-171.x86_64.rpm`

> **Примечание:**
>
> При обновлении словаря повторная индексация БД производиться не будет: новые языки с поддержкой морфологии будут использоваться только для новых событий.

8.10.3 Удаление языка для поиска и терминов

Чтобы удалить словарь из Системы:

1. Остановите процесс **iw_indexer**:
   `service iwtm stop indexer`
2. Остановите процесс **searchd**:
   `service searchd stop`
3. Откройте файл **database.conf**:

- `mcedit /opt/iw/tm5/csw/oracle/database.conf -` в случае использования СУБД Oracle.
- `mcedit /opt/iw/tm5/csw/postgresql/database.conf -` в случае использования СУБД PostgreSQL.

- Удалите код языка с поддержкой морфологии из параметра `define cfdb_language`.
- Удалите файлы индексации из директории `/var/lib/sphinx/`

- Запустите процесс **iw_indexer**:
  `service iwtm start indexer`

> **Примечание:**
>
> После удаления словаря происходит полная переиндексация БД.

В результате удаления языка с поддержкой морфологии при обновлении из Системы также будет удален соответствующий язык БКФ.

> **Примечание:**
>
> Чтобы сохранить язык БКФ, добавьте код языка с поддержкой морфологии в параметр `cfdb_language` конфигурационного файла **database.conf** непосредственно перед обновлением Системы. При этом язык с поддержкой морфологии также будет восстановлен.
>
> Чтобы удалить язык с поддержкой морфологии после обновления Системы, повторно пройдите шаги, указанные в данном разделе.

8.11 Настройка передачи информации в SIEM

Traffic Monitor может интегрироваться с SIEM-системами (ArcSight, Tivoli и др.). Под интеграцией подразумевается поступление в SIEM-систему консолидированной информации со всех установленных в компании компонентов системы ТМ.

Для интеграции используется утилита **setup**, доступная на сервере Traffic Monitor.

Информация из ТМ доступна для SIEM системы:

1. Посредством табличного представления:
   - События, зарегистрированные в ТМ;
   - Аудит сессий пользователей консоли ТМ;
- Посредством rsyslog:
  - Вход/выход пользователей Linux-сервера ТМ;
  - События, зафиксированные в системном журнале Linux-сервера ТМ, включая информацию о входе/выходе пользователей Базы Данных PostgreSQL;
  - События, зафиксированные в системном журнале Linux-сервера ТМ, включая информацию о входе/выходе пользователей Базы Данных Oracle или PostgreSQL;
  - Состояние служб Linux-сервера ТМ или группы серверов.

В этом разделе:

- Настройки на стороне SIEM
- Настройки на стороне ТМ
- Типы логов, передаваемых в SIEM

8.11.1 Настройки на стороне SIEM

Чтобы подготовить SIEM к получению данных от ТМ:

1. В SIEM укажите таблицы, из которых необходимо забирать информацию:

    - `IWTM.ARC_VIEW_OBJECTS2` - события ТМ;
    - `IWTM.ARC_VIEW_AUDIT _LOG` – аудит пользователей ТМ
- Создайте учетную запись SIEM для доступа к таблицам БД.
- Настройте обработку данных, извлеченных из БД ТМ.
  Информацию о табличных представлениях (иногда требуется для анализа) см. в статьях:
    - "Табличное представление событий ТМ";
    - "Табличное представление аудита пользователей".

> **Важно!**
>
> При настройке интеграции могут понадобиться дополнительные модули от производителя SIEM системы, позволяющие SIEM системе работать с табличными представлениями. Например, для интеграции с HP ArcSight необходим модуль HP Flex Conector.

Табличное представление событий ТМ

При подключении к БД ТМ используйте созданного пользователя **siem** (см. "Создание пользователя siem"). Искомые данные содержатся в таблице `IWTM.ARC_VIEW_OBJECTS2`.

> **Примечание:**
>
> Если для импорта в SIEM требуется отфильтровать данные, вы можете выполнить фильтрацию по полю `capture_date` или `insert_date`. Мы рекомендуем выполнять фильтрацию по полю `insert_date`. Фильтрация по полю `object_id` не поддерживается.

Наименование атрибута	Тип данных	Описание	Возможные значения	Пример заполнения
`object_id`	number(20)	Атрибут события *Идентификатор события*	ID события в БД ТМ. Всегда присутсвует.	110

Наименование атрибута	Тип данных	Описание	Возможные значения	Пример заполнения
`monitorcode`	varchar2 (4000)	Атрибут события *Тип события*	Тип события определяет способ передачи данных. Может принимать одно из следующих значений: • Внешнее устройство • Печать • ICQ • Skype • XMPP • WhatsApp • Viber • Telegram • MS Lync • FTP • Email • Web-почта • Web-сообщение • Crawler • SMS • Фотосъемка • Буфер обмена • Облачные хранилища	Crawler
`protocol`		Атрибут события *Протокол*	Протокол может принимать одно из следующих значений: • OSCAR • Skype • XMPP • MMP • SIP • YMSG • WhatsApp • FTP • POP3 • IMAP • MAPI • SMTP • HTTP • HTTPS • NRPC • Отсутствует	

Наименование атрибута	Тип данных	Описание	Возможные значения	Пример заполнения
`verdict`	varchar2 (12)	Атрибут события *Вердикт*	Возможны значения: • *Quarantined* (*Карантин*) • *Forbidden* (*Заблокировано*) • *Allowed* (*Пропущено*)	Forbidden
`date_of_capture`	varchar2 (50)	Атрибут события *Дата перехвата* в ISO 8601 с указанием часового пояса даты перехвата		2014-06-19T18:56:26+04:00
`capture_data`	timestamp	Дата перехвата события (в UTC, без указания часового пояса) в формате `timestamp`. Используется для быстрой фильтрации данных		timestamp
`insert_date`	timestamp	Дата вставки события (в UTC, без указания часового пояса) в формате `timestamp`		timestamp
`device`	varchar2 (256)	Атрибут события *Имя устройства*	Наименование устройства, с которого или на которое происходило копирование. Либо наименование принтера, на который был отправлен на печать документ из перехваченного события. Может быть не заполнено.	Kingston USB Drive 5.0
`websource`	varchar2 (256)	Атрибут события *Ресурс*	Адрес посещенного веб-ресурса или адрес облачного хранилища. Может быть не заполнено.	Yahoo.com
`recipientscontacts`	clob	Атрибут события *Получатели*	Список контактов получателей через запятую. Контакты указанны в формате `<тип контакта>:<значение контакта>`. Может быть не заполнено.	email:ivanov@infowatch.ru, email:petr.petrov@infowatch.ru

Наименование атрибута	Тип данных	Описание	Возможные значения	Пример заполнения
`recipientsfullname`	clob	Атрибут события *Получатели*	Список полных имен получателей через запятую. Указаны в том же порядке, что и в `recipients`. Указаны только в том случае, если получателей удалось проидентифицировать. Поле может быть не заполнено.	Ivanov Ivan Ivanovich, Petrov Petr Petrovich
`recipientsdomainaccountname`	clob	Атрибут события *Получатели*	Список ключей идентификации типа `auth` всех получателей через запятую. Указаны в том же порядке, что и в `recipients`. Может быть не заполнено.	Ivanov@iw, Petrov@iw
`senderdomainaccountname`	clob	Атрибут события *Отправители*	Ключ идентификации типа `auth` отправителя. Поле может быть не заполнено.	Petrov@iw
`senderfullname`	clob	Атрибут события *Отправители*	Полное имя отправителя. Поле может быть не заполнено.	Petrov Petr Petrovich
`sendercontacts`	clob	Атрибут события *Отправители*	Контакт отправителя, указанный в формате `<тип контакта>:<значение контакта>`. Может быть не заполнено.	email:petr.petrov@infowatch.ru
`sendermachinedomainname`	clob	Атрибут события *Рабочая станция*	Доменное имя `dnshostname` рабочей станции отправителя. Может быть не заполнено.	XP-PETROV
`sendermachineip`	clob	Атрибут события *Рабочая станция*	IP-адрес рабочей станции отправителя. Может быть не заполнено.	10.60.20.184

Наименование атрибута	Тип данных	Описание	Возможные значения	Пример заполнения
`perimetersin`	clob	Наименование периметра, в который вошло событие	Список наименований периметров, в которые вошло событие. Периметры в списке указаны через запятую. Может быть не заполнено.	Периметр компании
`perimetersout`	clob	Наименование периметра, из которого ушло событие	Список наименований периметров, из которых ушло событие. Периметры в списке указаны через запятую. Может быть не заполнено.	Периметр компании
`tags`	clob	Атрибут события *Тег*	Список тегов через запятую. Может быть не заполнено.	New
`categories`	clob	Атрибут события *Категория*	Список категорий через запятую. Может быть не заполнено.	Confidentially
`text_objects`	clob	Атрибут события *Текстовый объект*	Список текстовых объектов, обнаруженных в перехваченном событии. Текстовые объекты в списке указаны через запятую. Может быть не заполнено.	special control
`fingerprints`	clob	Атрибуты события *Бланк*, *Эталонный документ*, *Печать*, *Выгрузка из БД*	Список названий форм, эталонных документов, печатей и выгрузок из БД, обнаруженных в перехваченном объекте. Элементы в списке указаны через запятую. Может быть не заполнено.	Бланк заявки.doc
`protecteddocuments`	clob	Атрибут события *Объект защиты*	Список объектов защиты, обнаруженных в перехваченном объекте. Объекты защиты в списке указаны через запятую. Может быть не заполнено.	Договор аренды

Наименование атрибута	Тип данных	Описание	Возможные значения	Пример заполнения
`policies`	clob	Атрибут события *Политика*	Список названий политик, сработавших на перехваченном объекте. Политики в списке указаны через запятую. Может быть не заполнено.	Политика контроля новых сотрудников
`violationtype`	varchar2 (40)	Атрибут события *Группа правил*	Может принимать следующие значения: ▪ *Copy* (*Нарушение копирования*) ▪ *Placement* (*Нарушение хранения*) ▪ *Transfer* (*Нарушение передачи*) Может быть не заполнено.	Copy
`violation_level`	Список	Атрибут события *Уровень нарушения*	Может принимать следующие значения: ▪ *High* (*Высокий*) ▪ *Medium* (*Средний*) ▪ *Low* (*Низкий*) ▪ *No violation* (*Отсутствует*) Может быть не заполнено.	Medium
`userdecision`	varchar2 (27)	Атрибут события *Решение пользователя*	Решение пользователя консоли. Может принимать следующие значения: ▪ *Violation* (*Нарушение*) ▪ *NoViolation* (*Нет нарушения*) ▪ *NotProcessed* (*Решение не принято*) ▪ *AdditionalProcessingNeeded* (*Требует дополнительной обработки*) Может быть не заполнено.	Violation

Наименование атрибута	Тип данных	Описание	Возможные значения	Пример заполнения
`filepath`	clob	Атрибут события *Путь к файлу*	Список путей к файлам. Пути в списке указаны через запятую. Может быть не заполнено.	\\xp-petrov\C$\666.txt
`attachments`	clob	Атрибут события *Имя файла вложения*	Имена файлов вложений, указанные через запятую.	666.txt, Petrov.doc, 3.jpg
`url`	varchar2 (4000)	Атрибут события *URL*	Полный адрес, с которого осуществлялась передача данных. Может быть не заполнено.	10.60.21.34/3.jpg
`capture_server_ip`	varchar2 (256)	Атрибут события *Сервер перехвата IP*	IP-адрес сервера, на котором были перехвачены данные. Может быть не заполнено.	10.60.21.34
`capture_server_hostname`	varchar2 (256)	Атрибут события *Имя сервера перехвата*	Имя сервера, на котором были перехвачены данные. Может быть не заполнено.	iwtm.infowatch.ru

Важно!

Количество выводимых элементов в одной ячейке одной записи ограничено 1000 штук (Например: максимум 1000 получателей или извлеченных файлов в событии).

Табличное представление аудита пользователей

При подключении к БД TM используйте созданного пользователя **siem** (см. "Создание пользователя siem"). Искомые данные содержатся в таблице `IWTM.ARC_VIEW_AUDIT_LOG`.

Атрибут	Тип данных	Описание	Пример заполнения
`audit_log_id`	Number(20)	ID записи в аудите сессий пользователей консоли TM.	12345
`change_date`	Varchar2(50)	Дата и время зарегистрированного действия пользователя	05.08.2015 09:35:10.641446000

Атрибут	Тип данных	Описание	Пример заполнения
`user_login`	varchar2(256)	Логин пользователя, осуществившего действие.	Admin
`user_fullname`	varchar2(256)	Полное имя пользователя, совершившего действие.	Petrov Petr Petrovich
`user_email`	varchar2(256)	E-mail пользователя, совершившего действие.	petr.petrov@infowatch.ru

Атрибут	Тип данных	Описание	Пример заполнения
`operation`	varchar2(40)	Тип действия, которое было произведено пользователем. Возможны значения: • restart (перезапуск) • delete_hash (удаление хэша) • sync (синхронизировать) • add_tag (добавить тег) • remove_tag (удалить тег) • run (выполнение запроса) • start (запуск) • stop (остановка) • view (просмотр) • create (создание) • update (редактирование) • delete (удаление) • login_failure (неуспешная попытка входа) • login (успешный вход) • logout (выход) • change_password (изменение пароля) • decision_update (изменение пользовательского решения) • remove_tag (изменение тегов события) • delete_ref (удаление ссылки) • copy (копирование) • move (перемещение) • commit (применение изменений в конфигурации системы) • rollback (откат изменений в конфигурации системы) • draft (сохранение изменений в конфигурации системы) • add (добавление) • import (импорт) • export (экспорт)	Edit

Атрибут	Тип данных	Описание	Пример заполнения
`entity_type`	varchar2(40)	Тип объекта, над которым осуществлялось действие. Возможны значения: • AgentJob (диагностические данные) • Adlibitum (адлибитум) • Agent (служба) • CrawlerScanner (лог сканера Краулер) • CrawlerTask (лог задания Краулер) • Classifier (классификатор) • NetworkSettings (сетевые параметры) • NotificationSettings (состояние системы) • ObjectReport (выгрузка событий) • Query (запуск поиска событий) • QueryReportRun (агрегация отчета) • Setting (настройки) • UpdateSystem (обновление системы) • Category (категория) • Dashboard (дашборд) • DashboardWidget (виджет) • EtForm (эталонные формы) • EtStamp (эталонные печати) • EtTable (эталонные выгрузки) • Fingerprint (эталонные документы) • LdapContact (LDAP контакт) • LdapGroup (LDAP группа) • LdapPerson (LDAP персона) • LdapStatus (LDAP статус персоны) • LdapWorkstation (LDAP рабочая станция) • Perimeter (периметр) • Policy (политика) • ProtectedDocuments (объект защиты) • Report (отчет) • Role (роль) • Selection (запрос) • ServiceLog (лог сервиса) • SystemList (список тематик ресурсов) • SystemListItem (список ресурсов заданной тематики) • Tag (тег) • Term (термин) • TextObject (текстовый объект) • User (пользователь) • VisibilityArea (область видимости)	Dashboard

Атрибут	Тип данных	Описание	Пример заполнения
		• Config (Конфигурация) • License (Лицензия) • Object (Событие) • ProtectedCatalog (Каталог Объекта Защиты)	
entity_display_name	varchar2(4000)	Наименование объекта, над которым осуществлялось действие.	Statistics1
property_changes	clob	Описание произошедших изменений в формате json. Данное поле заполняется только в случае событий управления пользователями, ролями, областями видимости и при осуществлении входа в консоль управления. Возможны три формата заполнения поля.	
	-	**Формат №1.** Актуален только для событий управления ролями и областями видимости.	

Атрибут	Тип данных	Описание	Пример заполнения

		{
		“old”: {
		“<ТИП ОБЪЕКТА>”:{
		{
		“<ПОЛЕ>”: “<ЗНАЧЕНИЕ>”,
		“<ПОЛЕ>”: “<ЗНАЧЕНИЕ>”
		}
		}
		}
		{
		“new”: {
		“<ТИП ОБЪЕКТА>”:{
		{
		“<ПОЛЕ>”: “<ЗНАЧЕНИЕ>”,
		“<ПОЛЕ>”: “<ЗНАЧЕНИЕ>”
		}
		}
		}
		}
			{
			"old":{
			"visibilityareas":{
			}
			},
			"new":{
			"visibilityareas":[
			{
			"VISIBILITY_AREA_ID":"F00207A1E7E7743EE0433D003C0A5DD400000000",
			"DISPLAY_NAME":"<idclip>",
			"NOTE":"<idclip>",
			"VISIBILITY_AREA_CONDITION":"{"data":{"link_operator":"and","children":[]}}",
			"IS_SYSTEM":1
			}
			}
			}

	-	**Формат №2.** Актуален только для событий управления пользователями.	

Атрибут	Тип данных	Описание	Пример заполнения

		{
		“old”:{
		“<ПОЛЕ>”: “<ЗНАЧЕНИЕ>”,
		“<ПОЛЕ>”: “<ЗНАЧЕНИЕ>”
		}
		“new”:{
		“<ПОЛЕ>”: “<ЗНАЧЕНИЕ>”,
		“<ПОЛЕ>”: “<ЗНАЧЕНИЕ>”
		}
		}
			{
			"old":{
			"EMAIL":"asdasd@asdasd.ru",
			"CHANGE_DATE":"01-07-2014 09:46:29.000000"
			},
			"new":{
			"EMAIL":"asdasd11@asdasd.ru",
			"CHANGE_DATE":"01-07-2014 09:46:44.000000"
			}
			}

	-	**Формат №3.** Актуален только для событий входа пользователя в систему. -	

		{
		"request":{
		"hostname": “<ИМЯ ХОСТА>”,
		"ip":"<IP-АДРЕС>",
		"login":"<ЛОГИН ПОЛЬЗОВАТЕЛЯ>"
		}
		}
			{
			"request":{
			"hostname":*null*,
			"ip":"127.0.0.1",
			"login":"officer"
			}
			}

8.11.2 Настройки на стороне TM

Чтобы настроить передачу консолидированной информации из TM:

1. Запустите меню утилиты **setup**.Для запуска скрипта выполните команду: `/opt/iw/tm5/bin/config/iwtm-siem.conf.py`
2. Создайте учетную запись БД для SIEM (см. "Создание пользователя siem").
3. Настройте передачу информации из TM в SIEM (см. "Передача логов в SIEM");
4. Отрегулируйте настройку **Nagios** и компонент TM из меню;
5. Отрегулируйте настройки логирования аудита сессий пользователей БД TM.

Передача логов в SIEM

Чтобы настроить передачу записей из лог файлов Linux-сервера TM в SIEM:

1. Зайдите в **setup** утилиту из терминала TM, используя команду:
   `setup`
2. Выберите опцию **IW Services configuration**.
3. Выберите опцию **iwtm-siem**
4. Выберите опцию **Log messages forwarding configuration**.
5. Задайте в параметры передачи логов:

Параметр	Описание
`Enable forwarding`	Включение/выключение пересылки логов в siem. (Возможные значения: `Yes/No`)
`Forwarding server`	IP-адрес или dns-имя сервера SIEM
`Forwarding server port`	Порт сервера SIEM, на котором работает **syslog**
`Forwarding protocol`	Протокол передачи данных в SIEM. (Возможные значения: `TCP/UDP`)
`Log messages severity`	Минимальный уровень лог-сообщений, пересылаемых на сервер SIEM. (Возможные значения: `Emergency, Alert, Critical, Error, Warning, Notice, Info, Debug`)
`Size (MB)`	Допустимый размер очереди сообщений, требующих отправку в SIEM. (Значение по умолчанию: `500`)

6. Нажмите **Ok**.

1. Для запуска скрипта выполните команду:
   `/opt/iw/tm5/bin/config/iwtm-siem.conf.py`
2. Выберите опцию **Log messages forwarding configuration**.
3. Задайте в параметры передачи логов:

Параметр	Описание
`Enable forwarding`	Включение/выключение пересылки логов в siem. (Возможные значения: `Yes/No`)
`Forwarding server`	IP-адрес или dns-имя сервера SIEM
`Forwarding server port`	Порт сервера SIEM, на котором работает **syslog**
`Forwarding protocol`	Протокол передачи данных в SIEM. (Возможные значения: `TCP/UDP`)

`Log messages severity`	Минимальный уровень лог-сообщений, пересылаемых на сервер SIEM. (Возможные значения: `Emergency, Alert, Critical, Error, Warning, Notice, Info, Debug`)
`Size (MB)`	Допустимый размер очереди сообщений, требующих отправку в SIEM. (Значение по умолчанию: `500`)

4. Нажмите **Ok**.

> **Важно!**
>
> В БД не логируется отключение от БД пользователей с правами администратора, соответственно в SIEM данная информация попадать не будет.

Управление логированием сессий пользователей БД TM

Включение и выключение логирования сессий пользователей БД TM в системном журнале ОС осуществляется через **rsyslog**.

Чтобы включить логирование сессий пользователей Базы Данных TM:

1. Зайдите в **setup** утилиту из терминала TM, используя команду `setup.`
2. Выберите опцию **IW Services configuration**.
3. Выберите опцию **iwtm-siem**.
4. Выберите опцию **DB audit logging management**.
5. Введите логин и пароль администратора Oracle/Postgre:
   - **Enter login for DB administrative account** - логин для учетной записи;
   - **Enter password for DB administrative account** - пароль для учетной записи.
6. Нажмите **Check logging status**.
7. Если:
   - **DB audit logging to OS journal: OFF** - нажмите **Change logging status**, чтобы включить логирование.
   - **DB audit logging to OS journal: ON** - нажмите **Change logging status**, чтобы выключить логирование.

> **Примечание.**
>
> Если используется БД Oracle, то при смене статуса логирования будут перезапущены IWTM-сервисы, что может занять некоторое время.

Управление пользователем siem

В данном разделе описывается создание, удаление и смена пароля для пользователя **siem**, от имени которого SIEM будет взаимодействовать с TM:

- Создание пользователя siem;
- Смена пароля пользователя siem;
- Удаление пользователя siem.

Создание пользователя siem

Чтобы создать пользователя siem:

1. Зайдите в **setup** утилиту из терминала ТМ, используя команду:
   `setup`
2. Выберите опцию **IW Services configuration**.
3. Выберите опцию **iwtm-siem**
4. Выберите опцию **DB siem user**.
5. В появившемся меню выберите опцию **Create DB siem user**.
6. Задайте параметры:

Параметр	Описание
`Enter login for DB administrative account`	Логин для учетной записи администратора Oracle/ PostgreSQL **Примечание:** используются следующие логины: • для Oracle - `sys` • для PostgreSQL - `postgres` Логин для учетной записи администратора PostgreSQL **Примечание:** используются логин `postgres`
`Enter password for DB administrative account`	Пароль для учетной записи администратора Oracle/ PostgreSQLПароль для учетной записи администратора PostgreSQL
`Enter password DB siem user`	Пароль для новой учетной записи siem

7. Нажмите **Create**.

1. Для запуска скрипта выполните команду:
   `/opt/iw/tm5/bin/config/iwtm-siem.conf.py`
2. Выберите опцию **DB siem user**.
3. В появившемся меню выберите опцию **Create DB siem user**.
4. Задайте параметры:

Параметр	Описание
`Enter login for DB administrative account`	Логин для учетной записи администратора PostgreSQL **Примечание:** используются логин `postgres`
`Enter password for DB administrative account`	Пароль для учетной записи администратора PostgreSQL

`Enter password DB siem user`	Пароль для новой учетной записи siem

5. Нажмите **Create**.

Смена пароля пользователя siem

Чтобы сменить пароль пользователю siem:

1. Зайдите в **setup** утилиту из терминала TM, используя команду:
   `setup`
2. Выберите опцию **IW Services configuration**.
3. Выберите опцию **iwtm-siem**.
4. Выберите опцию **DB siem user** .
5. Выберите опцию **Change password for DB siem user**.
6. Задайте параметры:

Параметр	Описание
`Enter login for DB administrative account`	Логин для учетной записи администратора Oracle/ PostgreSQL **Примечание:** используются следующие логины: • для Oracle - `sys` • для PostgreSQL - `postgres` Логин для учетной записи администратора PostgreSQL **Примечание:** используются логин `postgres`
`Enter password for DB administrative account`	Пароль для учетной записи администратора Oracle/ PostgreSQLПароль для учетной записи администратора PostgreSQL
`Enter new password user siem`	Новый пароль для учетной записи siem

7. Нажмите **Change password**.

1. Для запуска скрипта выполните команду:
   `/opt/iw/tm5/bin/config/iwtm-siem.conf.py`
2. Выберите опцию **DB siem user** .
3. Выберите опцию **Change password for DB siem user**.
4. Задайте параметры:

Параметр	Описание
`Enter login for DB administrative account`	Логин для учетной записи администратора PostgreSQL **Примечание:** используются логин `postgres`

`Enter password for DB administrative account`	Пароль для учетной записи администратора PostgreSQL
`Enter new password user siem`	Новый пароль для учетной записи siem

5. Нажмите **Change password**.

Удаление пользователя siem

Чтобы удалить пользователя siem:

1. Зайдите в **setup** утилиту из терминала ТМ, используя команду `setup`
2. Выберите опцию **IW Services configuration**.
3. Выберите опцию **iwtm-siem**.
4. Выберите опцию **DB siem user**.
5. Выберите опцию **Delete DB siem user**.
6. Задайте параметры:

Параметр	Значение
`Enter login for DB administrative account`	Логин для учетной записи администратора Oracle/ PostgreSQLЛогин для учетной записи администратора PostgreSQL
`Enter password for DB administrative account`	Пароль для учетной записи администратора Oracle/ PostgreSQLПароль для учетной записи администратора PostgreSQL

7. Нажмите **Delete**.

1. Для запуска скрипта выполните команду: `/opt/iw/tm5/bin/config/iwtm-siem.conf.py`
2. Выберите опцию **DB siem user** .
3. Выберите опцию **Delete DB siem user**.
4. Задайте параметры:

Параметр	Значение
`Enter login for DB administrative account`	Логин для учетной записи администратора PostgreSQL
`Enter password for DB administrative account`	Пароль для учетной записи администратора PostgreSQL

5. Нажмите **Delete**.

8.11.3 Типы логов, передаваемых в SIEM

Rsyslog формирует общий системный журнал и является протоколом, по которому логи передаются в SIEM.

Существует пять основных типов логов, которые передаются в SIEM:

1. Логи от процессов **iw_***. Например:
   ```
   Mar 11 14:32:30 iw-VMware-4224da3ab iw_xapi: 5 (18485:0x00007f53001b97e0)
   [INFO   ] : <Root> Runtime environment initialized. Starting...
   ```
2. Логи от скрипта **pguard**, который отслеживает состояние сервисов и перезапускает их в случае необходимости:
   ```
   Mar 11 14:32:26 iw-VMware-4224da3ab pguard: 148 (18256:0) [INFO] : xapi
   Terminating pid 18257 (signal 15)
   ```
3. Логи подключения и отключения от **БД Oracle**:
   ```
   Mar 11 14:28:20 iw-VMware-4224da3ab Oracle Audit[17786]: LENGTH : '153'
   ACTION :[7] 'STARTUP' DATABASE USER:[1] '/' PRIVILEGE :[4] 'NONE' CLIENT
   USER:[4] 'root' CLIENT TERMINAL:[13] 'Not Available' STATUS:[1] '0' DBID:[0]
   ```
4. Логи входа и выхода **пользователей Linux**:
   ```
   Mar 11 14:32:02 iw-VMware-4224da3ab runuser: pam_unix(runuser:session):
   session opened for user iwtm by root(uid=0)
   ```
5. Логи **Nagios**:
   ```
   Feb 10 20:05:39 iw-VMware-4224289a4 nagios: SERVICE ALERT:
   IWTM;TM_DAEMONS_STATE;CRITICAL;SOFT;1;CRITICAL - updater(3)
   ```

Существует четыре основных типа логов, которые передаются в SIEM:

1. Логи от процессов **iw_***. Например:
   ```
   Mar 11 14:32:30 iw-VMware-4224da3ab iw_xapi: 5 (18485:0x00007f53001b97e0)
   [INFO   ] : <Root> Runtime environment initialized. Starting...
   ```
2. Логи от скрипта **pguard**, который отслеживает состояние сервисов и перезапускает их в случае необходимости:
   ```
   Mar 11 14:32:26 iw-VMware-4224da3ab pguard: 148 (18256:0) [INFO] : xapi
   Terminating pid 18257 (signal 15)
   ```
3. Логи входа и выхода **пользователей Linux**:
   ```
   Mar 11 14:32:02 iw-VMware-4224da3ab runuser: pam_unix(runuser:session):
   session opened for user iwtm by root(uid=0)
   ```
4. Логи **Nagios**:
   ```
   Feb 10 20:05:39 iw-VMware-4224289a4 nagios: SERVICE ALERT:
   IWTM;TM_DAEMONS_STATE;CRITICAL;SOFT;1;CRITICAL - updater(3)
   ```

8.12 Удаление временных файлов

Возможность удаления временных файлов реализована в продукте в виде сценария **clean_temporary_files.sh**.

Сценарий удаляет следующую информацию:

1. Файлы из директории временных файлов операционной системы (директория `/opt/iw/tm5/tmp/`).
2. Данные из директорий файловых очередей Traffic Monitor (директория `/opt/iw/tm5/queue/`).

> **Примечание:**
>
> Во время удаления временных файлов обработка поступающих в Систему событий будет остановлена. Данные обо всех необработанных на момент начала удаления событиях будут удалены.

Чтобы удалить временные файлы:

1. Запустите сценарий **clean_temporary_files.sh**:
   `/opt/iw/tm5/bin/clean_temporary_files.sh`
2. Согласитесь на удаление временных файлов:
   `yes`

9 Приложение A. Рекомендации по составлению имен и паролей

Требования к именам пользователей

- Длина имени пользователя может составлять от 1 до 20 символов.
- Имя пользователя может состоять из букв латинского алфавита, цифр и символа подчеркивания «_». Должно начинаться с буквы.

Требования к паролям пользователей

- Длина пароля может составлять до 30 символов.
- Пароль пользователя может состоять только из букв латинского алфавита, цифр и символов:

«#», «$» или «_».
Может начинаться только с буквы.

- Пароль чувствителен к регистру символов.

Рекомендации по составлению надежных паролей

- Рекомендуемая длина пароля: от 10 до 30 символов.
- Пароль должен представлять собой смешанный набор букв, цифр и символов.
- Не рекомендуется:
- включать в состав пароля слова и словосочетания;
- включать в состав пароля несколько идущих подряд одинаковых символов;
- начинать и заканчивать пароль одним и тем же символом;
- создавать новый пароль путем добавления символов к текущему паролю.

Общие рекомендации
Не рекомендуется начинать имена и пароли пользователей с последовательностей: SYS_ и ORA_.
В составе имени и пароля пользователя не рекомендуется использовать зарезервированные слова СУБД Oracle:

ACCESS	DELETE	INTERSECT	OPTION	SUCCESSFUL
ADD	DESC	INTO	OR	SYNONYM
ALL	DISTINCT	IS	ORDER	SYSDATE
ALTER	DROP	LEVEL	PCTFREE	TABLE
AND	ELSE	LIKE	PRIOR	THEN
ANY	EXCLUSIVE	LOCK	PRIVILEGES	TO
AS	EXISTS	LONG	PUBLIC	TRIGGER
ASC	FILE	MAXEXTENTS	RAW	UID
AUDITBETWEEN	FLOAT	MINUS	RENAME	UNION

BY	FOR	MLSLABEL	RESOURCE	UNIQUE
CHAR	FROM	MODE	REVOKE	UPDATE
CHECK	GRANT	MODIFY	ROW	USER
CLUSTER	GROUP	NOAUDIT	ROWID	VALIDATE
COLUMN	HAVING	NOCOMPRESS	ROWNUM	VALUES
COMMENT	IDENTIFIED	NOT	ROWS	VARCHAR
COMPRESS	IMMEDIATE	NOWAIT	SELECT	VARCHAR2
CONNECT	IN	NULL	SESSION	VIEW
CREATE	INCREMENT	NUMBER	SET	WHENEVER
CURRENT	INDEX	OF	SHARE	WHERE
DATE	INITIAL	OFFLINE	SIZE	WITH
DECIMAL	INSERT	ON	SMALLINT	
DEFAULT	INTEGER	ONLINE	START	

10 Приложение B. Индикаторы мониторинга

В приведенной ниже таблице перечислены все индикаторы, используемые подсистемой мониторинга для проверки состояния компонентов Системы. Под проверкой подразумевается периодическое получение значения индикатора и сравнение значения индикатора с пороговым значением.

Важно!

Если производились изменения конфигурационных файлов, то пороговые значения и период проверки могут отличаться от указанных.

Если все индикаторы указывают на критические значения, это может свидетельствовать о физической недоступности проверяемых серверов. Проверьте их работоспособность.

Управление сервисами (например, проверка статуса) выполняется из-под учетной записи root.

Важно!

Если действия, рекомендованные в таблице, не привели к решению проблемы, обратитесь в службу технической поддержки InfoWatch по адресу support@infowatch.com .

Название индикатора	Проверка	Значения	Период опроса
Общая нагрузка системы	Загрузка серверов IW-Linux-servers, TMcap-servers, DB-servers за последние 15, 5, 1 минуту	🔴 – хотя бы одна цифра превышает соответствующее значение 20.0,16.0,12.0 за 15, 5, 1 🟡 – хотя бы одна цифра превышает соответствующее значение 10.0,8.0,6.0 за 15, 5, 1 🟢 – ни одна цифра не превышает соответствующее значение 10.0,8.0,6.0 за 15, 5, 1	30 мин.
Количество активных пользователей	Количество пользователей, зарегистрированных на хосте	🔴 – > 50 пользователей 🟡 – от 20 до 50 🟢 – < 20 пользователей	30 мин.

Доступность сервера Postfix	Доступность Postfix сервера	🔴 – не доступен 🟢 – доступен	30 мин.
Отклонение системного времени	Лаг времени на серверах Системы и сервере NTP **Примечание:** Данная ошибка возникает, если Системе не удалось установить соединение с NTP-серверами или в конфигурации Системы не указано ни одного NTP-сервера, появится сообщение об ошибке "can't create socket connection". Убедитесь, что в конфигурационных файлах ntp.conf и iwmon-services-ntp.cfg указан один и тот же корректный NTP-сервер.	🔴 – > 40 с 🟡 – от 20 до 40 с 🟢 – < 20 с	360 мин.
Ошибки в журнале предупреждений БД	Наличие ошибок в журнале предупреждений БД	🔴 – есть ошибки 🟢 – нет ошибок	5 мин.
Размер журнала предупреждений БД	Проверяет размер журнала предупреждений: • Для СУБД Oracle Alert Log • Для СУБД PostgreSQL System Log	🔴 – > 100 Мб 🟡 – от 50 до 100 Мб 🟢 – < 50 Мб	5 мин.
Состояние базы данных	Состояние указанного экземпляра базы данных Oracle или PostgreSQL (в зависимости от используемой в системе СУБД).	🟢 – ok 🔴 – <> ok	10 мин.
Свободное место в основном каталоге БД	Свободное место на партиции хранения основной информации (По умолчанию: `/u01`)	🔴 – < 10 000 Мб 🟡 – от 10000 до 20 000 Мб 🟢 – > 20 000 Мб	30 мин.
Доступность сервера	Доступность Linux серверов	🔴 – > 500 мс 🟡 – от 100 до 500 мс 🟢 – < 100 мс	5 мин.
Свободное место в корневой партиции	Наличие свободного места в корневой файловой системе	🔴 – < 10 000 Мб 🟡 – от 10 000 МБ до 20 000 Мб 🟢 – > 20 000 Мб	30 мин.

Состояние службы синхронизации времени	Доступность службы синхронизации времени	🟢 – NTP сервер доступен 🔴 – NTP сервер не доступен	30 мин.
Состояние сервиса syslog	Проверяет, запущен или нет сервис syslog	🔴 – не запущен 🟢 – запущен	30 мин.
Доступность сервера по SSH	Проверяет наличие ssh-сервиса на заданной группе серверов	🔴 – >= 10 с 🟢 – < 10 с	10 мин.
Использование файла подкачки	Наличие свободного места в swap (виртуальная память)	🔴 – свободно < 10% 🟡 – свободно от 10 % до 20% 🟢 – свободно > 20%	5 мин.
Очередь обработки действий от примененных политик	Очередь обработки действий, указанных в примененных к событиям политиках	🔴 – > 1000 объектов 🟡 – от 200 до 1000 объектов 🟢< 200 объектов	30 мин.
Очередь ошибок обработки действий примененных политик	Количество ошибок обработки действий из применённых к событиям политик	🔴 – > 50 объектов 🟡 – от 1 до 50 объектов 🟢 = 0	30 мин.
Наличие дампов памяти	Работоспособность служб	🟢 – нет дампов 🔴 – есть дамп	30 мин.
Состояние компонентов Системы	Проверяет статусы служб системы	🔴 – хотя бы один сервис не запущен 🟢 – все сервисы запущены	30 мин.
Количество ошибок индексации	Количество ошибок индексации событий процессом **iw_indexer**	🔴 – > 50 🟡 – от 1 до 50 🟢 – 0	30 мин.

Очередь индексации	Очередь объектов на индексацию в Sphinx для полнотекстового поиска	🔴 – > 10000 🟡 – от 1000 до 10000 🟢 – < 1000	30 мин.
Очередь загрузки в хранилище	Скорость загрузки событий в базу данных (скорость обработки службой IW_X2DB объектов, которые помещает в очередь служба IW_X2X). Количество объектов в очереди	🔴 – > 10000 объектов 🟡 – от 1000 до 10000 объектов 🟢 – < 1000 объектов	30 мин.
Очередь ошибок обработки событий	Количество объектов, обработанных с ошибкой службами IW_XAPI (xapi, puppy), IW_MESSED, IW_PROXY (http, icq), IW_ICAP. Количество объектов в очереди ошибок	🔴 – > 1000 объектов 🟡 – от 200 до 1000 объектов 🟢 – < 200 объектов	30 мин.
Очередь обработки почтового трафика	Характеризует скорость обработки объектов сервисом IW_MESSED. Объекты помещаются в очередь сервисами IW_SMTPD и IW_PROXY (smtp). Возвращает количество объектов в очереди	🔴 – > 10000 объектов 🟡 – от 1000 до 10000 объектов 🟢 – < 1000 объектов	30 мин.
Очередь ошибок в работе сервисов **iw_x2x** и **iw_x2db**	Количество ошибок обработки событий службами IW_X2DB и IW_X2X	🔴 – > 50 объектов 🟡 – от 1 до 50 объектов 🟢 = 0	30 мин.
Количество запущенных процессов	Проверяет количество запущенных процессов	🔴 – > 600 процессов 🟡 – от 450 до 600 процессов 🟢 – < 450 процессов	30 мин.
Свободное место в партиции /var	Наличие свободного места в файловой системе `/var`	🔴 – < 10 000 Мб 🟡 – от 10 000 Мб до 20 000 Мб 🟢 – > 20 000 Мб	30 мин.

Свободное место в каталогах событий БД	Свободное место на партициях хранения событий. (По умолчанию: `/u02`) Если для хранения ежедневных табличных пространств используется несколько дисковых разделов, то свободное место рассчитывается как сумма всех разделов, выделенных под ежедневные ТП на этапе установки	🔴 – < 7% 🟡 – от 7 до 15% (если для хранения ежедневных ТП используется нескольких разделов, то при значении < 7% хотя бы в одном разделе) 🟢 – > 15%	30 мин.
Свободное место в каталоге ежедневных табличных пространств на быстром диске	Свободное место в партиции хранения ежедневных табличных пространств на быстром диске. **Примечание:** индикатор добавляется, если при установке был выбран режим хранения данных *Быстрые и медленные диски*	🔴 – < 7% 🟡 – от 7 до 15% 🟢 – > 15%	30 мин.
Доступность сервера Device Monitor (должно отображаться, если в системе установлена активная лицензия на Device Monitor)	Доступность сервера DM	🔴 – нет соединения 🟢 – есть соединение	30 мин.
Статус службы доступа к базе данных	Состояние службы доступа к базе данных. **Примечание:** Индикатор включен и отображаться в списке, только если в Системе используется СУБД Oracle	🔴 – TNS listener не запущен 🟢 – TNS listener запущен	10 мин.
Наличие патчей БД	Наличие установленных патчей Oracle (17402822, 12919564), необходимых для корректной работы Системы **Примечание:** Индикатор включен и отображаться в списке, только если в Системе используется СУБД Oracle	🔴 – не установлен 🟢 – установлен	30 мин.

Наличие ошибок в журнале базы данных	Проверяет syslog базы данных на наличие ошибок для схемы iwtm	– нет ошибок – есть ошибки	30 мин.